

あさぎん

広報

asagiri

平成22年
6月号

目次

南極の氷にタッチ !!

(関連記事6ページ)

p.2-6 News あさぎり

p.10-11 後期高齢者医療保険料のお知らせ

p.14-15 子ども手当のお知らせ

ほか

35名が新たに入団 平成 22 年度あさぎり町消防団入退団式



▲ 今年度の新入団員

4月4日、須恵小学校、須恵文化ホール駐車場であさぎり町消防団（村山豪団長・705名）の入退団式および操法競技が開催されました。

式典では、退団者31名と新入団員35名、役付き団員34名の各代表者に辞令が交付され、新入団員を代表して第2分団4部の津留正彦さん（清水）が力強く宣誓書を読み上げました。優良分団等の表彰が行われた後、小型動力ポンプの部37チームとポンプ車の部3チームによる操法競技が開催され、日頃の練習の成果が競われました。

【表彰】

※敬称略

■優良分団表彰（平成21年度）

第2分団（榎田・塚脇・清水
上西別府・下西別府）

■日本消防協会表彰（勤続章）

岡原地区指揮隊長

溝辺 敬志（永岡）

■あさぎり町長表彰

村山 隆広（井上）

工藤 誠一（榎田）

谷川 征一（植の里）

上野 博文（上永里）

乙益 和浩（上西別府）

宇野 哲夫（麓）

溝口 羊一（麓）

早田理三郎（秋時）

中竹 健次（榎田）

藤原 正博（永山）

佐々木勇一（皆越）

杉元 幹雄（皆越）

溝辺 康仁（下里）

田浦 義輝（麓）

別府 武久（上西別府）

谷口 勝也（柳別府）

向坂 知浩（今井）

岡村 友和（二子）

■上球磨消防組合消防本部

功績表彰

第1分団2部（永里・上永里）



気合い充分で競技開始

スピードと規律面の合計得点で競われる操法競技。この日のために、11月から練習を始めた分団（部）もあり、会場には気合いの入った指揮者の声が響き渡りました。

小型ポンプの部は、第11分団1部が2連覇を達成し、ポンプ車の部は、第3分団1部が4連覇を果たしました。

なお、各部の優勝チームは、7月25日に錦町で開催される球磨郡消防協会消防操法大会にあさぎり町代表チームとして出場します。

【操法競技の結果】

※敬称略、（ ）内は、管轄地区

■小型ポンプの部

優勝 第11分団1部（阿蘇）

〔選手名〕北川博文、別府裕介、仁田原裕輝、谷川正翁

2位 第14分団2部（庄屋・仁王）

3位 第8分団2部（永岡）

4位 第8分団3部（福留）

5位 第4分団2部（永山・狩所）

6位 第12分団1部（覚井・寺池）



▲ 優勝した第11分団1部

■ポンプ車の部

優勝 第3分団1部（堀角）

〔選手名〕樺木寿礼、田中康一、椎葉一隆、尾方尚哉、高上貢司

2位 第6分団1部（大正町・本町）

3位 第1分団1部（井上・下永里）



▲ 優勝した第3分団1部

約1,600名が参加 あさぎり町スポーツフェスティバル

2010 スポーツフェスティバル結果

☆ソフトボール

	1位	2位	3位
免田東パート	竹野	別府	吉井
免田西パート	二子	下乙	榎田
高山パート	今井	平和	久鹿
上パート	下里	阿蘇	宮麓

☆ビーチボールバレー

	1位	2位	3位
50歳以上男子	永里	永岡	別府、榎田
50歳以上女子	竹野	今井	別府、上西別府
49歳以下男子	吉井	黒田	柳別府、庄屋
49歳以下女子	古草城	石坂	柳別府、齊堂

☆ミニバレー

1位	2位	3位
熊野	今井	竹野、永里

晴天に恵まれた4月25日、あさぎり町スポーツフェスティバルが開催されました。
 今年は免田総合体育センターグラウンド、高山総合グラウンド、上総合体育館、岡原中学校体育館など8会場でソフトボール、ビーチボールバレー、ミニバレーの3種目が行われ、会場からは地元地区を応援する声援や歓声があがっていました。
 ミニバレーでは、熊野が初優勝。ビーチボールバレーでは、50歳以上女子で竹野が、49歳以下女子で古草城がそれぞれ初優勝を果たしました。
 選手、役員の皆さん、お疲れさまでした。



▲ 青空に向かって



▲ カキーン!



▲ アタック!



▲ 試合が同点のためジャンケンで勝負!



▲ 親睦が深まりました!

球磨工高生製作 エコ水車も稼働！ び八公園キャンプ場開き・白髪岳山開き



▲ ビ八公園テープカット

3月29日にビ八公園キャンプ場開き・白髪岳山開きが開催されました。満開の桜の中、白髪岳を守る山の会、ビ八公園キャンプ場を管理するあさぎり町ふるさと振興社やエコ水車を製作した球磨工業高校の生徒などが出席し、安全を願う神事とテープカットが行われました。

またこの日は、ビ八公園内で、町が球磨工業高校に依頼し製作されたエコ水車の稼働式も行われました。

このエコ水車は、ため池から流れる水を利用して発電し、トレーラーハウスなどの外灯に電気を供給します。



▲ 球磨工業高校のみなさん 立派なエコ水車をありがとうございます！

式では愛甲町長が「球磨工業高校の皆さんのおかげで素晴らしい水車ができあがりました。ビ八公園を今まで以上に安心して利用してもらえんと思えます。大事に末永く使ってくださいです」と感謝の言葉を述べ、数内孝則校長が「とても難しい作業でしたが、改良を重ねてこまごましてきました。今後は、発電量をもう少し増やしていきたいと思えます。これからも地域に根ざした取り組みを行っていきます」と話しました。その後、球磨工高の水篠健太さん（球磨村）がため池からの水門を開け水車を稼働させました。

あさぎり町地域情報通信基盤整備工事落成式

3月30日に旧上村役場であさぎり町地域情報通信基盤整備工事の落成式が行われました。

関係者列席の中、神事とテープカットが行われ、愛甲町長が「今回の事業では、防災告知放送、高速インターネット通信、地デジ難視聴世帯解消の3つを同時に進めてきました。これらの設備を活かして町の活性化につなげていきたいと思えます」とあいさつ。橋爪和彦町議会議長は「情報化社会と言われる中、議会も積極的にこの事業に取り組んできました。町民の方が恩恵を受けるために推進していただきたい。町の経済、教育、福祉の向上に寄与してほしいと思えます」と祝辞を述べました。

その後、ブロードバンドサービスの運営を行うイクストライド社の榎木裕孝代表取締役社長らが設備の説明を行いました。



▲ 通信機器の説明をする榎木社長（左から2番目）

待望の初出荷！

平成21年度産の三島柴胡^{ミシマサイコ}

▲ 関係者によるテープカット

3月31日にあさぎり薬草生産組合（小田裕組合長）による平成21年度産の三島柴胡^{ミシマサイコ}が初出荷されました。

漢方薬の原料となる三島柴胡は、中山間地域の畑作地帯において、農業所得の確保を図るため、獣害を受けないことや製薬会社からの需要が高く、採算性が期待できることから、平成20年度に試験栽培を行い、平成21年度は10戸の農家が栽培に成功して出荷を迎えました。

初出荷式では、小田組合長が「皆さんの努力の結晶が実り、無事初出荷を迎えました。出荷量は、まだまだ少ないですがこれからも作り続けましょ」と挨拶しました。最後に生産者全員で製薬会社へ出発するトラックの無事な運行とこれからの発展を願い、拍手で見送りました。

交通事故を防ごう

平成22年度春の全国交通安全運動



▲ 啓発グッズを手渡し、交通安全の呼びかけ

4月6日から15日までの10日間、春の全国交通安全運動が実施されました。

5日には須恵文化ホールで多良木警察署管内4か町村合同の出発式が行われ、交通安全を題材にした肥後にわか『くま爺さん危機一髪』が上演されました。ぼってん城次さん扮する『くま爺』が警察官や地元の人との掛け合いを通じて高齢者の事故防止や飲酒運転の根絶、反射材着用の徹底を訴えかける内容で、軽妙な熊本弁での掛け合いに参加者は大笑いしながらも真剣に見入っていました。

10日には、国道219号線沿いにおいて交通指導員、交通安全母の会、身体障害者福祉会合同での街頭キャンペーンを行い、啓発グッズやチラシを手渡し、交通安全を呼びかけました。

地産地消をめざして

JAくま苺部会よりイチゴプレゼント



▲イチゴを手渡す杉本部長（中央）

4月13日にJAくま苺部会（杉本栄喜部会長）が、あさぎり町学校給食センターに町内産のイチゴ『ひのしずく』（県オリジナル品種）1620粒を贈りました。

杉本部長は「食育の現場である学校給食で子どもたちに地元でできたものをぜひ食べてほしいです」と話し、前田洋所長に手渡しました。

前田所長は「食育は、知育、徳育、体育につながるものと思っています。地元の方から地元で生産されたものをいただけてとても感謝しています」とお礼を述べました。贈られたイチゴは、当日の給食に出され、子どもたちがおいしくいただきました。

☆祝☆ ヘルシーランドが入館者 160 万人達成



▲ 160万人目となった那須さん（左）

平成6年にオープンしたヘルシーランドの入館者が4月23日に160万人を達成しました。

記念すべき160万人目となったのは、常連の那須武親さん（今井）。「3年前から毎日来ています。薬湯が特に気に入っていて、持病の坐骨神経痛がだいぶよくなりました。今日は、（160万人目になって）よかばかりです」と満面の笑みを浮かべて話していました。

記念セレモニーでは、くす玉が割られ、記念品と無料入浴券、花束があさぎり町社会福祉協議会の田中修一総務課長から贈られました。また、160万1人目からの5人には、ふるさと振興社の『豆乳うどん詰め合わせセット』と無料入浴券が贈られ、セレモニー参加者全員にタオルが配られました。

南極の氷をプレゼント！



▲ 『南極の氷』と記念撮影

4月26日に岡原保育所、岡原小学校、岡原中学校、専立寺保育園で海上自衛隊の宮原保雄一等海尉（竹野出身）による南極体験の報告会がありました。

宮原さんは、岡原小、中学校の卒業生で、パイロットを志し海上自衛隊へ入隊。平成13年からパイロットとして活動しています。そして、平成21年11月、南極観測船『しらせ』に搭載のヘリコプターパイロットとして南極へ向け出発。現地で昭和基地への物資搬送などの任務を終え今年4月に帰国しました。『この貴重な経験を次の世代の子どもたちに伝えたい』という思いから今回の報告会となりました。



▲ 子どもたちから握手を求められ大人気の宮原さん

岡原小学校では、全校児童180名を前に南極での体験を話しました。子どもたちは宮原さんの南極の話に興味津々。南極に住むペンギンの写真やオーロラの映像が流れると「わあ！」と歓声があがりました。また、南極から持ち帰った『南極の氷』が贈呈されると「とても冷たい！」「家の氷より白い！」と目を輝かせ、氷に触れていました。児童を代表して6年生の鶴本頼弥さん（齊堂）が「南極の氷が雪でできていることを初めて知りました。僕も宮原さんのように夢を持ち続けてがんばっていきたいです」とお礼の言葉を述べました。



~グリーン・ツーリズム便り~

春の息吹を体感

~遠山桜まつり~

4月10日、11日、18日の3日間、須恵校区の松尾集落で『遠山桜まつり』が開催されました。このイベントは、地元の方たちが手作りの祭りとして始めたもので、今年が4回目となります。回を追う毎に来場者も増え、今回は3日間で約2,000名の方々が『天空に咲く遠山桜』を見に九州各県から来られました。

10日は晴天に恵まれ早朝から多くの方が見に来られ「桜も素晴らしいけど、周りのこの景色がまた素晴らしい！」とあさぎり町の雄大な自然と清涼感漂う綺麗な空気に感動し、春の息吹を体感していました。

会場では、集落の方々のあたたかいお茶のおもてなしもあり、心も体も大満足な様子でした。

11日は天気が心配されましたが、皆さんの遠山桜への思いが通じたのか昼前には太陽も顔を覗かせ、ポカポカ陽気のなか桜が楽しめました。帰りには地元の方の愛情がたくさん詰まった、ワラビの酢漬けや漬け物をお土産に皆さん笑顔で帰路につかれました。

18日は少し桜も散っており、来られた方も残念そうでしたが、「来年は満開の時に必ず来ます」と来春への期待を込めて話していました。

来春も皆様のお越しを心からお待ちしております。

今後も『あさぎり町グリーン・ツーリズム研究会』では、都市と農村の交流を図り、地域の元気のために色々な企画を考えています。『まちづくり』に興味のある方のご連絡をお待ちしています。



お問い合わせ先

あさぎり町グリーン・ツーリズム研究会事務局 ☎ 49-9211
 (あさぎり町 商工観光課 ポップー館内)
 あさぎり体験ツアー HP: <http://www.asagiri-taiken.jp/>
 焼酎オーナー HP: <http://www.shochu.jp/>



☆ 体験食坊 あさぎり ☆



4月18日にハワイ在住のチュウさん夫妻が、九州旅行の途中にふれあい物産館内の『体験食坊 あさぎり』で豆腐づくりと豆乳マヨネーズづくり体験を行いました。インターネットでこの体験メニューを知ったチュウさん夫妻は『地域のことを知るためには、食を知ることが一番』と思い申し込んだそうです。この日は、あさぎり町のALT3名も豆腐づくりと一緒に体験し、楽しく交流をしました。チュウさんは「豆腐もマヨネーズづくりもとても楽しかった。そして、あさぎり町の人とのふれあいも楽しかった！」と話しました。

この『体験食坊 あさぎり』は、ふるさと雇用再生特別基金事業で昨年10月に『食の体験施設』としてオープンしました。今回の豆腐、豆乳マヨネーズづくりのほか、おからクッキーづくりの体験もできます。詳しくは、お問い合わせください。

お問い合わせ先 あさぎり町ふるさと振興社 ☎ 47-0590
 物産館 HP: <http://www.asagiri-bussankan.com/>



あなたの地区の区長さん

平成 22 年度第 1 回目の区長会がポッポ館で開催されました。
今年度は 11 名の方が新しく区長になり、新区長を代表して
村山勝芳さん（永里）へ町長から委嘱状が交付されました。

区長は、区民を代表して町が行う事業等に関する申請や連絡
調整を行い、健全な区行政の運営に携わっていきます。

各地区の区長は次の方々です。（敬称略、★は新区長）



上		★	石坂	竹田 公生	八幡町	那須 勝	須 惠	
井上	武田 武士		永山	中村 甚介	大正町	尾方 敏郎	覚井	梅山 剛生
下永里	児玉 誠		狩所	鶴田 稔彦	本町	馬場 正司	屯所	有馬 睦郎
★永里	村山 勝芳		麓	重信 洋一	岡原		阿蘇	前岡 典孝
上永里	柿口 節郎	★	秋時	蓑田 冨七	★宮麓	桑原 茂和	寺池	別府 英憲
榎田	別府 利勝		皆越	皆越 九八郎	熊野	宮原 熊夫	深 田	
塚脇	森山 孝喜	免 田			竹野	小見田 新一郎	古草城	高田 正臣
清水	山森 勇		築地	中村 全良	桧山	郡山 一男	★明 廿	岩本 安幸
上西別府	中村 嘉徳		吉井	津崎 光任	別府	鬼塚 富士朋	新	冨森 喜六
下西別府	中村 金一		吉井住宅	木々川 さだ子	★齊堂	田中 孝明	植の里	諏訪原 龍一
堀角	大西 定志		久鹿	野中 進	開墾	城本 武	仁王	梅田 忠
今井	才藤 俊郎	★	二子	徳田 正明	★福留	福井 末博	下里	上田 稔
柳別府	上渕 七郎		黒田	免田 聖一郎	★永岡	岸上 勇	内山	池田 和穂
★神殿原	西 正一郎	★	永才	桑原 誠吾	岡麓	尾方 俊史	庄屋	上田 之典
平和	川上一吉		下乙	尾方 球三郎				

☆ 新しい区長さんの紹介 ☆



村山 勝芳
永 里



西 正一郎
神殿原



竹田 公生
石 坂



蓑田 冨七
秋 時



徳田 正明
二 子



桑原 誠吾
永 才



桑原 茂和
宮 麓



田中 孝明
齊 堂



福井 末博
福 留



岸上 勇
永 岡



岩本 安幸
明 廿

人権相談所を開設します

次のとおり特設人権相談所を開設します。人権問題等でお困りの方はお気軽にご相談ください。

相談は無料で秘密は固く守られます。

日 時 6月1日(火)
午前10時から午後3時まで

場 所 せきれい館

◆当日は人権擁護委員が相談に応じます。法務局人吉支局(☎22-3393)と人権擁護委員は、いつでもあなたの相談に応じます。

人権擁護委員

氏 名	担当校区	電話番号
田中 昭夫	上	47-0678
永村 和子	免 田	45-1167
野口 辰紘	免 田	45-0784
上田 昭子	岡 原	45-3022
恒松 秀行	須 恵	45-5266
愛甲たづ子	深 田	45-2522

6月1日は人権擁護委員法が施行された日

「みんなで築こう 人権の世紀
～考えよう 相手の気持ち 育てよう 思いやりの心～」

法務省と全国人権擁護委員連合会では、「人権の世紀」といわれる21世紀にふさわしい人権尊重社会の実現を目指し、啓発活動重点目標を定め、積極的な啓発活動を展開しています。

お問い合わせ先 あさぎり町 町民課 ☎45-7213

無料法律相談所の開設について

あさぎり町社会福祉協議会では、弁護士による法律相談を次のとおり実施します。お悩みがございましたらお気軽にご相談ください。

秘密は厳守されます。

日 時 6月9日(水) 午後1時～4時(予約制)
場 所 白寿荘
相 談 料 無料(予約後のキャンセルにつきましては、キャンセル料をご負担いただく場合がありますのでご了承ください)
相 談 時 間 1人につき30分

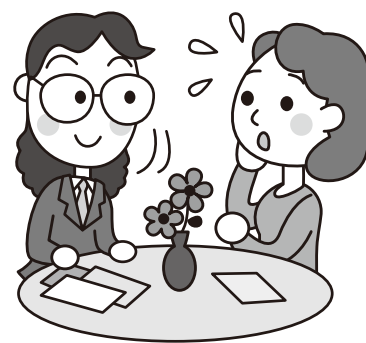

次回開催日 7月14日(水) ポッポ一館(予定)
※毎月第2水曜日に開催しています。

申込・お問い合わせ先 あさぎり町 社会福祉協議会 ☎49-4505

被保険者のみなさんへ

平成22年度後期高齢者医療保険料の支払い方法

後期高齢者医療の保険料は、特別徴収（年金からの差し引き）または普通徴収（納付書または口座振替）によりお支払いいただいております。

特別徴収の方

平成22年4月から特別徴収により保険料をお支払いいただきます。

※申し出により口座振替へ変更することができます

普通徴収の方

平成22年7月から普通徴収により保険料をお支払いいただきます。

※ 保険料のお支払い方法が、年度途中で変更となる場合がありますので、ご注意ください

《昨年度中に特別徴収から普通徴収へ変更となった方へ》

平成22年度は、7～9月は『普通徴収』となり、10月以降は『特別徴収』により保険料をお支払いいただくこととなります。

《保険料を特別徴収されている方へ》

「お支払い方法を口座振替へ変更することができます」

後期高齢者医療保険料を特別徴収によりお支払いいただいている方、また新たに特別徴収によりお支払いいただく方は、町民課にて納付方法変更届を行っていただき、口座振替依頼書を金融機関に提出いただくと口座振替への支払方法の変更ができます。

※ お申し出いただいた後、速やかに年金からのお支払いを中止する手続きを行いますが、約3ヵ月程度のお時間がかかります

所得の変更により保険料等が変更となる場合があります

過去に遡って所得が変更となる場合、過去の保険料や一部負担金の額が変更となり、差額分の納付書が届く場合があります。



後 期 高 齢 者 医 療

平成22・23年度の保険料率が決定しました

熊本県後期高齢者医療広域連合では2年ごとに保険料率の見直しを行い、あさぎり町の保険料率を次のとおり決定しました。

均等割額 43,500円

所得割率 8.35%

保険料額（年額）＝均等割額43,500円＋所得割額 {（総所得金額－33万円）×8.35%}
※年額50万円が上限です。

（参考）

熊本県均一保険料 均等割額 47,000円 所得割率 9.03%

★平成22年度保険料軽減は継続します

所得が低い方や被用者保険加入者に扶養されていた方の保険料は、継続して軽減されます。

●所得が低い方の軽減

保険料の均等割額（被保険者全員が等しく負担する保険料）の軽減

世帯（被保険者と世帯主）の総所得金額が

【基礎控除（33万円）】を超えない世帯で、被保険者全員が年金収入80万円以下（その他各種所得がない場合）

➡ 保険料の均等割額を9割軽減

【基礎控除（33万円）】を超えない世帯

➡ 保険料の均等割額を8.5割軽減

【基礎控除（33万円）＋24.5万円×世帯の被保険者数（被保険者である世帯主を除く）】を超えない世帯

➡ 保険料の均等割額を5割軽減

【基礎控除（33万円）＋35万円×世帯の被保険者数】を超えない世帯

➡ 保険料の均等割額を2割軽減

保険料の所得割額（所得に応じて負担する保険料）の軽減

被保険者の総所得金額が

【基礎控除（33万円）】＋58万円を超えない被保険者

➡ 保険料の所得割額を5割軽減

●被用者保険加入者に扶養されていた方の軽減

後期高齢者医療の資格を得た前日に協会けんぽ、健保組合、共済組合などの加入者に扶養されていた方も、保険料の軽減があります。

特別措置として、当分の間は保険料の均等割額が9割軽減されます（所得割額はかかりません）。

平成 22 年度複合健診のご案内

平成 22 年度の複合健診を、次の日程で行います。受診申し込みをされている方は、送付している受診票で日時と場所をご確認ください。

通知した日が都合の悪い方は、他の日でも受診できます。ただし、腹部超音波・乳がん検診は混みますので、時間に余裕を持ってお越しください。また、胃がん・子宮がん検診は午前中のみを受付です。申し込みをされていない方で受診希望の方は、ご連絡ください。

対 象 者：40 歳以上の方

実施項目：特定健診および後期高齢者健診（血液検査・尿検査・腹囲測定・血圧測定、診察等）

大腸がん検診（便潜血検査） 肺がん検診（レントゲン）

胃がん検診（バリウム） 腹部超音波検診

子宮がん検診 乳がん・甲状腺検診（超音波） 前立腺がん検診（血液検査）

複合健診巡回予定表

月 日	場 所	受 付 時 間	
		7：30～11：00	13：00～14：00
5月31日（月）	岡原保健センター	全 検 査	
6月 1日（火）		全 検 査	
2日（水）	白寿荘（上）	全 検 査	特定・腹部・乳・肺
3日（木）		全 検 査	特定・腹部・乳・肺
4日（金）		全 検 査	
5日（土）	免田保健センター	全 検 査	
7日（月）		全 検 査	特定・腹部・乳・肺
8日（火）		全 検 査	特定・腹部・乳・肺
9日（水）	せきれい館	全 検 査	特定・腹部・乳・肺
10日（木）	須恵文化ホール	全 検 査	特定・腹部・乳・肺

【持ってくるもの】 保険証、送付してある受診票、タオル、健康手帳、健診料金

お問い合わせ先 あさぎり町 保健環境課 ☎45-7216



みんなで楽しくウォーキング

事前の申し込みは不要で、どなたでも参加できます。当日直接会場へお越しください。

球磨川河畔わくわくコース（須恵校区）

中島橋から上流の河川敷周辺を歩く約4 km（歩数 約8,000 歩）。川のせせらぎと鳥のさえずりを聞きながらのゆっくりとしたコースです。

日 時 6月27日（日） 午前8時集合

集合場所 中島親水公園（中島橋下）

用意するもの 帽子、歩きやすい服装・靴、水分 など

主 催 あさぎり町公民館 あさぎり町運動普及推進員会
雨天の場合は中止します。



お問い合わせ先 あさぎり町 保健環境課 ☎45-7216

6月4日は『むし歯予防デー』

食事をする、会話を楽しむ、力を入れるときに歯を食いしばるなど、歯や歯茎は、私たちが生きる上でなくてはならないものです。しかし、実際にはむし歯や歯周病により自分の歯を失くし、義歯のお世話になっている人も多く、よく聞くのは「自分の歯で食べた方がおいしい」という後悔の言葉です。また、歯が有るのと無いのでは実際の年齢と見た目年齢の差はかなり大きくなります。

歯の寿命をのばすためには

1、基本は歯磨き！

食後は必ず歯を磨きましょう。むし歯や歯周病の原因は歯垢です。歯垢がむし歯菌など細菌の温床となり、歯を溶かしたり歯茎の炎症を起こしたりします。歯垢の原因となる食べかすを取り除くことが重要です。バッグの中や職場に自分の歯ブラシを置いておきましょう。歯間ブラシやデンタルフロスを併用すると効果的です。

2、定期健診

半年から1年に1回は主治医の下で、定期健診を受けましょう。歯の状態に合わせた歯磨きの仕方を知ったり、歯磨きでは取れない歯石を取り除いたりすることもできます。

3、食生活や生活習慣を見直す

栄養のバランスをとることは基本ですが、噛みごたえのあるものを食べる、おやつをだらだら食べないことも大切です。また、ストレスや疲れをためない、睡眠をしっかり取る、禁煙などの全身の健康への気配りも歯や歯茎の健康には大切です。



相談日のお知らせ

◎メンタルヘルス相談 6月22日（火） 無料 予約制

臨床心理士によるカウンセリングです。夫婦関係・嫁姑関係・更年期障害・同僚や部下との関係・職場に行けない、行く気になれないなど、心や気持ちの問題かなと思ったらご相談ください。

◎こころの健康相談 6月28日（月） 無料 予約制

精神科医師が相談に応じます。うつ、ストレス、アルコールの悩みなどこころに関する相談はお気軽にどうぞ。

4 月からはじまりました

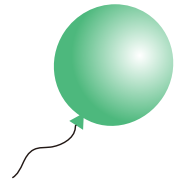

Q3 「児童手当」を受給していましたが、手続きは必要なの？

- 本年 3 月まで児童手当を受給していた方は、新たな申請手続きは必要ありません。
ただし、児童手当を受給していた方で、新たに子ども手当の対象となる子ども（原則として中学 2 年生と 3 年生）がいる場合には、『子ども手当額改定認定請求書』の提出が必要です。
- 平成 22 年度は子ども手当が支給されるため、原則として児童手当は支給されません。
ただし、平成 22 年 6 月に限り、平成 21 年度分の児童手当（平成 22 年 2 月分と 3 月分）が支払われます。

申請は 9 月 30 日までをお願いします。

9 月 30 日を過ぎると、満額の支給が受けられなくなりますので、ご注意ください。

《3 月 31 日現在、児童手当を受給されている方》

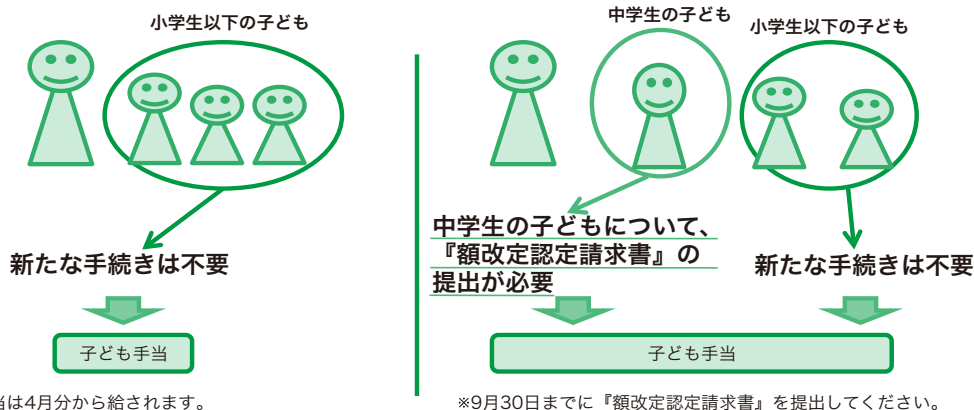

※手当は4月分から給されます。
※4月に中学生になる子ども（3月まで児童手当の対象だった子ども）についても手続きは不要です。

※9月30日までに『額改定認定請求書』を提出してください。

《3 月 31 日現在、児童手当を受給されていない方》



※9月30日までに『認定請求書』を提出してください。
手当は4月分から支給されます。

《子どもが生まれた方》

子どもが生まれたときは、『認定請求書』（既に子ども手当を受給している兄弟がいる場合は『額改定認定請求書』）の提出が必要です。

原則として請求のあった月の翌月分から手当が支給されます。

※この場合、申請猶予期間（9 月 30 日まで）の対象ではありませんので、お早めの申請をお願いします。



お問い合わせ先 あさぎり町 福祉課 ☎ 45-7214

『子ども手当』が平成22年

子ども手当の趣旨にご理解をお願いします

子ども手当は、次代の社会を担う子どもの健やかな育ちを応援するという趣旨のもとに支給するものです。子ども手当を受給された方には、子ども手当の趣旨に従って、子ども手当を用いなければならない責務が法律上定められています。

なお、子どもの育ちに係る費用である学校給食費や保育料などの滞納がありながら、子ども手当が子どもの健やかな育ちと関係のない用途に用いられることは、法の趣旨にそぐいません。子ども手当の趣旨について十分にご理解をいただきますよう、よろしく願いいたします。

Q1 『子ども手当』ってどんな制度？

- 子どもを養育している方は、中学校を卒業するまでの子ども1人につき、月額1万3千円（平成22年度）を受給できます。
- 子ども手当は、あさぎり町福祉課において受給資格を認定のうえお支払いします。お支払いは、年3回（6月、10月、2月）で、前月分までの手当をまとめてお支払いします。（原則として口座への振込となります。）
- 子ども手当は、子どもの健やかな育ちのために有効に用いてください。



Q2 『子ども手当』を受給するためには？

- 子ども手当を受給するには、あさぎり町福祉課への申請が必要です。
（児童手当の受給者の方は **Q3** をご覧ください）
子ども手当の受給資格者は、子どもを監護し、かつ、生計を同じくする父または母です。父母に養育されていない子どもについては、子どもを監護し、かつ、生計を維持する方が受給資格者となります。
- 所定の『子ども手当認定請求書』に記載のうえ、必要な書類を添付して申請してください。
〈必要な書類〉
 - *厚生年金などのサラリーマンが加入する年金制度に加入しているときは、会社が発行した証明書や健康保険被保険者証の写しなど
 - *子ども手当の振込を希望する金融機関の口座番号が確認できる書類（預金通帳の写しなど）
- 子どもが生まれるなど子ども手当の対象人数が変わった場合には、あさぎり町福祉課へ『子ども手当額改定認定請求書』を提出してください。
- 公務員については、勤務先からお支払いすることとなります。
公務員になった場合には、あさぎり町福祉課へ『子ども手当受給事由消滅届』を提出してください。
 - *転居によりお住まいの市区町村が変わった場合には、転居先の市区町村へ申請が必要
- 子ども手当の全部または一部の支給を受けずに、これをあさぎり町に寄付し、子ども・子育て支援の事業に活かしてほしいという方には、寄付を行う手続きもありますので、お問い合わせください。





Sakura Marathon

On Saturday, March 27th, I ran 3 kilometers at the Sakura Marathon in Mizukami and surprised myself with a good time. I had never participated in a long distance race before. In high school, I often ran the 400m, and 300m hurdles for my track and field team, but I never ran much longer. However, I really enjoyed doing the Sakura Marathon 3k. It was nice to view cherry blossoms while running. They looked so delicate and beautiful—and they were just beginning to fall. I met many of my friends and students at the race. I was impressed with how fast the elementary school kids could run. One of my third grade students finished right behind me! We both came in around 14 minutes flat. One of my friends from my futsal team was also there. She ran the 5k and won the gold medal for her age group. I was really impressed. I hope I can participate in more community races in the future. Aurora Tsai



オーロラ(左)と友人

桜マラソン

3月27日(土)、水上村の「桜の里健康マラソン大会」で3kmのコースを走りました。良いタイムで走れたので自分でも驚きました。今まで長距離のレースに出たことは、一度もありませんでした。高校生の時、陸上部で400mや300mのハードル走はよくしましたが、長距離走は経験ありませんでした。でも、桜マラソンでは、とても楽しく3kmを走ることができました。走りながら見る桜は素敵でした。繊細で綺麗な桜は、散り始めたばかりでした。マラソンで、たくさんの友人や生徒に会いました。小学生の走る速さに私は感心してしまいました。私が知っている小学3年生の1人は、私のすぐ後にゴールしました。私たちのタイムは14分位でした。フットサルを一緒にしている私の友達もマラソンに参加しました。彼女は5kmコースの一般女性の部で優勝しました。本当に感心してしまいます。地元でこのような大会があれば、これからももっと参加したいと思います。 ツアイ・オーロラ(訳:白柿浩美)

今月の英語

It was nice to ~ . = 「~して良かった。」

It was nice to see you again. また、あなたに会えて良かったです。

あさぎり町 青年団



新入団員大募集!!

『周りに楽しいことがないなあ…↓』
『友達を増やしたいなあ～♪』
そんな事を考えている
……そのあなた！
私たち青年団は、
楽しいイベントを準備して、
そんなあなたを待ってるよぉ～！！

※対象年齢：18歳～35歳

■□あさぎり町青年団問合せ先■□

メール asa-seinen@silver.plala.or.jp

ブログ http://pub.ne.jp/asa_seinen/

風呂の追い炊き

今年の春は寒暖の差が大きく、暖かい日の後に遅霜が降りるのではないかと、何度か心配いたしました。梨の花、お茶やタバコ、野菜の新芽など町内でも様々な農作物が栽培されていることを思うと、遅霜などの天候はとても気になります。

さて、子供の頃の手伝いの1つが風呂を沸かすことで、小学校5年生ごろから高校卒業まで続けました。最初の頃は家の横を流れる溝の水で風呂を沸かしており、この溝は現在の公立多良木病院横の柳橋川から取水し我が家まで約3km。当時20軒余りの家がこの溝で野菜を洗ったり洗濯をして、最下流の私の家の所では洗い場のうしろに米をつく水車があり、この水車を回すのを最後の仕事とし球磨川に注いでいました。濁り水が入らないように、バケツで澄んだところをさっとすくい上げ、30mくらいの



の距離を両腕に2つバケツを持って、10回くらい往復し風呂を満たしました。この頃の水はまだまだきれいで、水車小屋のうしろは砂地の流れとなっていて、シジミ

や川エビが採れていました。幕末生まれのひい婆ちゃんから、溝に向かって小便をするなどよく言われ、盆と正月には溝の洗い場にお供えをして地域をあげて溝を汚さず大事にする取り組みが行われていました。マッチ1本でうまく風呂釜に火を起こせるかが腕の見せどころです。杉の枯葉に新聞紙を少し差し込み、その上に乾燥させた菜の花の幹を乗せるのが、一番簡単な方法で、後は小枝から大きめの焚き物を追加するだけです。

当時の風呂は丸い五右衛門風呂。大人と子供1人が一緒に入ることが出来ました。火が回らず釜に背中を付けられるところは一箇所のため、火が回って熱くなるところに触れないように注意して入ったものです。

私は祖父と一番風呂に入ることが多かったのですが、当時は男性優先で10人近くの家の中です。最後の母の入浴は、お湯も少なくぬるくなっていて、家族が寝静まった頃に水をつぎ足し、追い焚きをしたがらの入浴であったものと思われ。母が晩年に「お湯が無くよく追い焚きをしていました」と話していました。

当時の母は30を少し過ぎた年齢でした。母屋の外の明かりもない風呂場で、夜遅く追い焚きをする母の姿が目につかびます。

今、蛇口をひねるとお湯が出ます。お湯が冷めたら風呂に浸かったままボタン1つ

で追い焚きができます。時折追い焚きをしながら、便利になった幸せを感じています。五右衛門釜で工夫しながらマッチ1本で火をつけ、蒔で風呂を沸かす経験のない若い人達には、分からないしみじみとした幸せ感です。

風呂だけでなく何もかも便利になり、知りたいことはパソコンですぐに調べることが出来ます。手紙ではなく携帯電話でいつでも話ができます。雨が降れば車で送り迎えます。私達は便利で豊かな生活ができるようになりましたが、最初に家に届いたテレビ、少し遅れて設置された冷蔵庫や洗濯機、その時々感動がありました。そして少しずつ便利に豊かになっていく幸せがありました。還暦を過ぎたからこれらの昔を懐かしく思うのでしょうか。

自然のみずみずしさや四季の匂いを感じながら育った私達の世代が、頑張れば少しずつ幸せになっていった思い出を心に留めておくだけではなく、昔の良かったところを少しでも取り戻し、後世につないでいく、そんな役割を担っているように思います。

温故知新の「温」（たずねる・あためる。大切にするの意味）という字。この字の意味するところ、この字が使われた深い思いに感銘しています。

あきぎり町長 愛甲 一典

農業委員会からのお知らせ

☆ あさぎり町における農地の賃借料情報

平成 21 年 12 月の農地法改正により、標準小作料が廃止され、前年度の農地の賃借料情報の提供をすることになりました。あさぎり町における平成 21 年 1 月から 12 月までに締結(公告)された賃貸借における賃借料水準(10a 当たり)は、次のとおりとなっています。

賃借料情報(田)

区域	平均値	最高	最低	データ数
上	21,900 円	30,000 円	8,600 円	61
免田	22,700 円	32,100 円	14,000 円	115
岡原	21,300 円	30,000 円	6,500 円	71
須恵	22,900 円	29,000 円	10,000 円	35
深田	23,500 円	30,000 円	20,000 円	21
(参考) あさぎり町	22,300 円	32,100 円	6,500 円	303

賃借料情報(畑)

区域	平均値	最高	最低	データ数
あさぎり町全域	7,600 円	10,000 円	2,800 円	46

※データ数は、集計に用いた筆数です。

※金額は、算出結果を四捨五入し 100 円単位としています。

※「(参考) あさぎり町」の平均値は、各区分の平均値をデータ数により加重平均した値です。

☆ 農地の相続等の届出のお願い

農地を相続したときは…

地元の農業委員会に届出をお願いします

農地を相続したんだけど、どうしたらいいの？



農業委員会では、例えば、相続した方が地元を離れていて、自分では手入れができない場合に、農地の管理についてのご相談や、地元で借り手を探すなどのお手伝いをします。

農地法の改正により、相続などによる農地の権利取得を農業委員会がきちんと把握し、農地の有効利用に努めます。

手続は簡単です。農業委員会の窓口までお越しください！

お問い合わせ先 あさぎり町 農業委員会事務局 ☎ 45-7225

“話そう、働こう、育てよう。いっしょに。”

～平成22年度「男女共同参画週間」の実施について～

6月23日から29日までの1週間は『男女共同参画週間』です。“男だから”“女だから”といった固定的な考えにとらわれず、個性や能力に応じた生活ができるよう、この機会にもう一度考えてみましょう。

あさぎり町では、平成22年度中に町の『男女共同参画推進基本計画』を策定する予定です。町民の意識調査も計画しておりますので、アンケート実施の際にはご協力をお願いします。

お問い合わせ先 あさぎり町 総務課 ☎ 45-1111

あさぎり町元気支援研修費補助事業のお知らせ

町では、緊急経済・緊急雇用対策の一環として、業種転換、作物転換、就職等のために必要な資格の取得並びに省資源・省エネルギーの技術導入などを目的として研修を受ける場合に必要経費の一部を補助します。

対象者

- ・あさぎり町内に住所を有する方
- ・あさぎり町に事業所を有する個人もしくは法人

対象となる研修

平成22年1月1日以降に受講を開始し、平成22年度中に修了する研修で、次のいずれかに該当するものです。

- ① 業種転換をする場合に必要研修
- ② 新規作物導入による作物転換および新たな栽培技術を導入する場合に必要な研修
- ③ 省資源および省エネルギーの技術導入をする場合に必要研修
- ④ 就職もしくは転職のために必要な資格を取得する場合に必要な研修
- ⑤ その他特に町長が必要と認める研修



対象となる経費

受講料、宿泊料、実費旅費（飲食に係る経費は含まれません）

補助金の額等

- ・補助金の額は、研修に要する経費の1/2とし、1人あたり2万円以上、10万円以下とします。
- ・1事業所が研修を受ける場合は、原則として3人までを対象とします。
- ・予算の範囲内で実施します。

注意点

- ・原則として、事前に申請していただく必要があります。
- ・対象となる研修をすでに受講されている方、もしくは研修を終了された方は早急にご連絡ください。

お問い合わせ先 あさぎり町 商工観光課 ☎ 45-1111

旅券（パスポート）の申請案内

平成22年6月1日からあさぎり町に住民登録をしている方が旅券（パスポート）の申請・受領をされる場合、あさぎり町役場 町民課が窓口となりますのでお知らせします。

なお、熊本県の旅券（パスポート）窓口は利用できなくなりますのでご注意ください。

詳しくは、町民課までおたずねください。



お問い合わせ先 あさぎり町 町民課 ☎ 45-7213

社協へのご寄附
ありがとうございました

次の方々のご遺族から、あさぎり町社会福祉協議会へ多額のご寄附をいただきました。その使途につきましては、ご芳志に添うよう慎重に考慮し、本町の福祉向上のため大切に使用させていただきます。

ご厚情に深く感謝いたしますとともに、故人のご冥福を心からお祈り申し上げます。

（平成22年4月1日～4月末日受付分まで）※敬称略

校区 寄附者 故人

- | | | |
|----|-------|--------|
| 岡原 | 若山 忠常 | 若山 洋子 |
| 須恵 | 平川 征代 | 平川ヨシコ |
| 須恵 | 愛甲 貫志 | 愛甲 豊子 |
| 須恵 | 落合 裕徳 | 落合九州男 |
| 上 | 尾方 福美 | 尾方 京子 |
| 免田 | 鬼塚 武博 | 鬼塚アヤ子 |
| 上 | 村上ミツヨ | 村上 正則 |
| 須恵 | 西 正一郎 | 西 仙松 |
| 上 | 舍川 隆 | 舍川 厚二 |
| 免田 | 中村由利子 | 的射場 一子 |
| 深田 | 松野 幸枝 | 松野 道雄 |
| 上 | 森下三代子 | 坂本ミツヨ |
| 深田 | 谷山 智 | 谷山シツ子 |
| 須恵 | 平田 光春 | 平田ツル工 |
| 須恵 | 岩崎 アイ | 岩崎 道人 |
| 上 | 告森 丈嗣 | 告森 丈利 |
| 上 | 池上 正和 | 池上ミサ子 |
| 上 | 中神 輝雄 | 中神 幸子 |
- （熊本市在住）

一般寄附

上 大正15・昭和元年・昭和2年・

岡原 川上茂、福泉義春
同年会 代表 平田満雄、

藤原裕晃会
会長 柳川さつき

平成22年度球磨養護学校 学習体験・見学会

球磨養護学校では、児童生徒の学習活動参観や学習体験をとおして、幼児・児童・生徒の健やかな成長を目指した教育のあり方について、共に理解を深めあうことを目的に学習体験を実施します。

実施期間 6月、9月、10月

（随時個別に実施）

実施会場 球磨養護学校

対象者

①人吉、球磨、水俣、芦北地区の4歳児以上の幼児、小学生、中学生及びその保護者、担任の方々

②来年度本校高等部受検を検討されている中学生及びその保護者、担任の方々

内容 施設、設備の見学、学習見学、学習体験、教育相談
その他 1週間前までにご連絡ください。

申込・お問い合わせ先

熊本県立球磨養護学校

球磨郡多良木町多良木4217

☎42-3702

球磨郡肝臓病講座

球磨郡医師会、球磨郡公立多良木病院では、肝臓病講座を開催します。今回は、熊本大学消化器内科学の佐々木裕教授を講師に迎え、最近話題になっているC型肝炎、B型肝炎、メタボリック症候群の一つである非アルコール性脂肪性肝炎、アルコール性肝障害など肝臓病全般にわたって、治療法や予防法についてわかりやすく紹介していただきます。

期 日 6月5日(土)

時 間 午後3時～4時

場 所 須恵文化ホール

入場料 無料

内 容 特別講演

*演題 『知って得する肝臓病』

の最新の話題』

*演者 熊本大学大学院生命科学

研究部 消化器内科学

教授 佐々木 裕 先生

お問い合わせ先

球磨郡公立多良木病院

医療社会事業室

☎42-21000

会社・法人登記の 取扱庁が変わります

熊本地方務局人吉支局が管轄している人吉市、球磨郡の会社法人に関する登記事務は、平成22年6月28日(月)から熊本地方務局法人登記部門で取り扱います。

なお、次の事務については、人吉支局でも引き続き取り扱います。

- ・会社、法人の登記事項証明書及び印鑑証明書の発行
- ・会社、法人の印鑑カードの発行、再発行、廃止
- ・会社、法人の電子署名の届出

*取扱庁の変更に伴い、必要となる登記申請手続等はありません。また、現在お持ちの印鑑カードは、そのまま利用できます。

*不動産登記事務については、管轄の変更はありません。

お問い合わせ先

熊本地方務局法人登記部門

☎096-364-2145

熊本地方務局人吉支局

☎22-3303

国家公務員採用Ⅲ種試験

人事院では、高等学校卒業程度の試験として『平成22年度国家公務員採用Ⅲ種試験』を実施します。

受験資格

平成元年4月2日～平成5年4月1日生まれの者

受付期間

6月22日(火)～6月29日(火)

第1次試験 9月5日(日)

詳しくは、お問い合わせください。

お問い合わせ先

人事院九州事務局

福岡市博多区

博多駅東2-1-11

☎092-431-7733

人事院ホームページ

<http://www.jinji.go.jp/>

繁殖期における野鳥の保護および野鳥保護指導の取締強化月間 ～野鳥保護にご理解とご協力をお願いします～

野鳥のさえずりをよく耳にする季節になりました。

野鳥は、これから夏頃に向け繁殖期に入り、ヒナ鳥を育てるために盛んに活動します。巣立ちをしたばかりのヒナ鳥はうまく飛べずに巣から落ちている場合がありますが、必ず親鳥が世話をします。人が近くにいると親鳥はヒナ鳥に近づけませんので、落ちているヒナ鳥は拾わずにそのままにしておきましょう。

また、県では5月10日から6月9日までを野鳥保護指導の取締強化月間と定め、県民の皆さまに野鳥保護へのご理解と野鳥の違法捕獲や違法飼養の防止について呼びかけを強めています。

詳しくは、お問い合わせください。

お問い合わせ先

球磨地域振興局 森林保全課 ☎ 24-4190
熊本県自然保護課 野生鳥獣班 ☎ 096-333-2275

野鳥の『愛がん飼養』について

自然の中で生活している野鳥を許可なく捕獲することは、法律で禁止されています。メジロに限り捕獲許可を受けて一世帯に一羽だけ捕獲することができますが、捕獲してもさらに飼養登録（一年ごとの更新。登録費3,500円）をしなければ飼うことはできません。

なお、平成19年度からホオジロの新規捕獲・飼養はできなくなっています。（平成18年度以前に飼養登録をしているホオジロは、飼養登録を更新することにより飼養可能です）



お問い合わせ先

あさぎり町 農林振興課 ☎ 45-7218

6月1日から7日まで水道週間です

第52回水道週間スローガン『水道に 寄せる信頼 飲む安心』

6月1日から7日までの1週間にわたり第52回水道週間が実施されます。この水道週間は、水道についての理解と関心を深めることを目的に毎年行われています。

私たちが生活するうえで、水道は電気やガス等と同様に重要なライフラインです。

大切な資源「水」を大切に使いましょう

— 英語教室 生徒募集（小学生） —

- ◎小学1～2年生 毎週水曜日 午後6時～7時
 - ◎小学3～5年生 毎週月曜日 午後6時～7時
 - ◎小学6年生 毎週火曜日 午後6時～7時
- <場所>あさぎり町免田 <月謝>5,000円

ヒロミズ 英語教室（白柿浩美）
090-5387-9646

広告募集

このスペースに広告を掲載しませんか？

1/2 枠 1回
7,500円

掲載枠：「広報あさぎり」紙面の最下段1/2枠（縦45mm×横85mm）
申込方法：企画財政課備え付けの広告掲載申込書に広告の版下を添えて、掲載希望号の1ヶ月前までに提出。

申込先：企画財政課
☎45-7211（直通）

6月 June

みなづき 水無月

☆誕生石 — ムーンストーン、真珠、アレキサンドライト

☆星座 — 双子座 (5月22日～6月20日)、蟹座 (6月21日～7月23日)

☆誕生花 — パラ、グラジオラス、牡丹

6月休日在宅当番医 (町のホームページでも検索できます)

期 日	上 球 磨	中 球 磨	その他地域	小 児 科
6月6日	渡辺医院 (多良木町) ☎ 42-2541	増田耳鼻咽喉科クリニック (あさぎり町) ☎ 45-8001	緒方医院 (相良村) ☎ 35-0131	増田クリニック (人吉市) ☎ 22-357
6月13日	宮原医院 (多良木町) ☎ 42-2082	岩井クリニック (あさぎり町) ☎ 49-2181	権頭医院 (相良村) ☎ 36-0008	堤病院附属九日町診療所小児科 (人吉市) ☎ 22-2251
6月20日	横山医院 (多良木町) ☎ 42-2132	犬童内科胃腸科医院 (あさぎり町) ☎ 45-1125		公立多良木病院小児科 (多良木町) ☎ 42-2560
6月27日	仁田畑クリニック (多良木町) ☎ 42-1123	高田内科医院 (錦町) ☎ 38-3677		たかはし小児科内科医院 (人吉市) ☎ 24-2222

* 診療時間は午前9時から午後5時までとなります。なお、諸事情により変更の場合がありますので受診時は医療機関にご確認ください。

6月休日当番薬局

期 日	当 番 薬 局	そ の 他
6月6日		
6月13日	おかざき薬局 (あさぎり町) ☎ 49-2905 山口薬局ピーチ店 (多良木町) ☎ 42-7712	清風薬局サンロード免田店 (あさぎり町) ☎ 49-9600
6月20日	くるみ薬局 (あさぎり町) ☎ 49-9630 多良木いちご薬局 (多良木町) ☎ 42-6888	山口薬局 (多良木町) ☎ 42-2123
6月27日	ひご薬局多良木店 (多良木町) ☎ 49-1011 高階誠心堂錦調剤薬局 (錦町) ☎ 38-4940	

* 諸事情により変更の場合がありますのでご確認ください。



交通事故の発生状況 (1月1日から4月末日まで)

多良木警察署管内の事故情勢

	人身事故件数	死者数	負傷者数
平成21年	16件	1人	19人
平成22年	28件	0人	37人
前年比	+12件	-1人	+18人
前月比	+5件	±0人	+5人

町村別事故発生状況

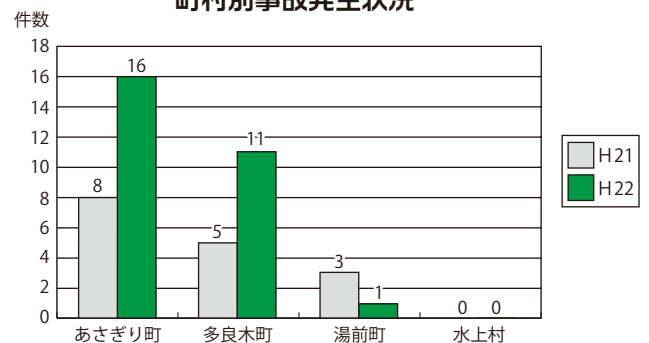

◎ 本庁舎

総務課 ☎ 45-1111
企画財政課 ☎ 45-7211
税務課 ☎ 45-7212
町民課 ☎ 45-7213
会計課 ☎ 45-7224
保健環境課 ☎ 45-7216
教育委員会・教育課 ☎ 45-7226
商工観光課
(無料職業紹介所) ☎ 45-1111

◎ 東庁舎

建設課 ☎ 45-7221
上下水道課 ☎ 45-7222
農林振興課 ☎ 45-7218
商工観光課 ☎ 45-7220
農業委員会 ☎ 45-7225

◎ 総合福祉センター

福祉課 福祉総合 ☎ 45-7214
福祉課 高齢福祉 ☎ 45-7215
福祉課 地域包括支援センター
☎ 45-7231
福祉課 介護・障害認定審査会
☎ 45-3920

◎ 各支所など

議会事務局 ☎ 47-0312
上支所 ☎ 47-0311
岡原支所 ☎ 45-2222
須恵支所 ☎ 45-1121
深田支所 ☎ 45-1133
福祉課 しらがね寮 ☎ 45-6668
社会福祉協議会 ☎ 49-4505
学校給食センター ☎ 43-1733

(土・日・祝祭日の支所への電話は、役場本庁舎へ転送されます)

6 月 行 事 予 定 表

日	曜日	主 な 行 事 予 定 等	お 問 い 合 わ せ 先
1	火	人権相談：せきれい館(10:00～15:00)	町 民 課
2	水		
3	木	年金相談：多良木町役場 (9:20 ～ 15:00 予約制)	町 民 課
4	金		
5	土		
6	日	リサイクルの日 (岡原)	保 健 環 境 課
7	月	母子健康手帳交付日：免田保健センター (9:00 ～ 9:20 受付)	保 健 環 境 課
8	火		
9	水	転倒予防免田OB教室：総合福祉センター (13:30 ～) 無料法律相談：白寿荘 (13:00 ～ 16:00 予約制)	保 健 環 境 課 社 会 福 祉 協 議 会
10	木		
11	金	転倒予防岡原OB教室：岡原保健センター (13:30 ～) 思春期子育て相談：免田保健センター (14:00 ～ 18:00 予約制)	保 健 環 境 課 保 健 環 境 課
12	土	「津軽三味線」高崎裕士ほか公演：須恵文化ホール (18:30 開場 19:00 開演)	教 育 課
13	日	リサイクルの日 (免田)	保 健 環 境 課
14	月		
15	火	転倒予防須恵OB教室：文化ホール (13:30 ～) 子育てサロン Humming：温華乃遥 (9:30 ～ 11:30)	保 健 環 境 課 社 会 福 祉 協 議 会
16	水	育児相談：免田保健センター (9:30 ～ 11:00 受付)	保 健 環 境 課
17	木	転倒予防深田OB教室：せきれい館 (13:30 ～) 年金相談：人吉総合病院 (9:20 ～ 15:00 予約制)	保 健 環 境 課 町 民 課
18	金		
19	土		
20	日	リサイクルの日 (上)	保 健 環 境 課
21	月	母子健康手帳交付日：免田保健センター (9:00 ～ 9:20 受付)	保 健 環 境 課
22	火	転倒予防上OB教室：白寿荘 (9:30 ～) メンタルヘルス相談：免田保健センター (13:30 ～ 予約制)	保 健 環 境 課 保 健 環 境 課
23	水		
24	木		
25	金	保育料 (6 月分) □座振替日 介護保険料 (6 月分) □座振替日 町営住宅使用料 (6 月分) □座振替日 上下水道使用料 (6 月分) □座振替日 下水道受益者分担金 (第 1 期) □座振替日 個人町県民税 (第 1 期) □座振替日	福 祉 課 福 祉 課 建 設 課 上 下 水 道 課 上 下 水 道 課 税 務 課
26	土		
27	日	リサイクルの日 (須恵・深田)	保 健 環 境 課
28	月	こころの健康相談：免田保健センター (10:00 ～ 15:00 予約制)	保 健 環 境 課
29	火		
30	水	2010 くまセミナー開講式：須恵文化ホール (13:30 ～) 保育料 (6 月分) 納期限 介護保険料 (6 月分) 納期限 町営住宅使用料 (6 月分) 納期限 上下水道使用料 (6 月分) 納期限 下水道受益者分担金 (第 1 期) 納期限 個人町県民税 (第 1 期) 納期限	教 育 課 福 祉 課 福 祉 課 建 設 課 上 下 水 道 課 上 下 水 道 課 税 務 課

※行事等は、変更になる場合があります。

あさぎり町のサクラ



◀ 『遠山桜』ライトアップ
年を重ねるごとに知名度が上がり、来場者も増えている須恵校区松尾集落の遠山桜。満開を迎える時期には、地元の方々により夜間ライトアップされ、昼間とはまた違った姿が見られます。

◀ 写真提供 福田孝臣さん(玉名市)



H22.4.8 撮影



H22.4.13 撮影

◀ 黄緑色の桜『御ぎょいこう黄』
免田地区本町のポケット公園にあるとても珍しい桜です。咲き始めの頃は花びらが黄緑色で、次第に中心部が赤くなります。ソメイヨシノよりも開花時期が遅く見頃は遠山桜と同じ頃のようにです。

町の情報を文字でお届け！ メール配信サービス実施中

平成22年4月1日から、あさぎり町の行政情報をパソコンや携帯電話へ電子メールで配信するサービスを始めました。登録は無料ですので、ぜひご利用ください。(通信料は別途必要です)

登録方法
パソコン、携帯電話から、次のアドレスにアクセスし、登録方法に従って登録してください。

- パソコン用
⇒ <http://mailmg.asagiri-town.net/index.php>
- 携帯電話用
⇒ <http://mailmg.asagiri-town.net/>
- QRコード ⇒ 

お問い合わせ先 あさぎり町企画財政課 Tel.45-7211

あとのまつり 編集後記

先日、芦北の海岸沿いに魚が数匹うちあげられていたので、浦島太郎を夢見て密かに海に帰してあげました。その魚は“ふぐ”。フグなだけに“福”よ、こ〜い！と。後ろでその姿を見ていた友人らは何と感じたことやら…
(米つぶ)

この度の異動により広報担当になりました。この6月号が私にとって初めての広報紙となったのですが、たくさんの方々のご協力により発行することができました。本当にありがとうございます。これから文章力、写真力などいろいろな“力”を身につけ、皆さんにわかりやすい広報紙を目指していきたいと思っておりますのでどうぞよろしくお願いいたします。(こ)

あさぎり町の人口 (5月1日現在)

総数：17,212 (±0) 人／世帯数：5,779 (+16) 戸／男：8,133 (+5) 人／女：9,079 (-5) 人

●発行日／平成22年5月20日
●ホームページアドレス <http://www.asagiri-town.net/>
●メールアドレス info-asagiri@town.asagiri.lg.jp
●発行責任者／あさぎり町長 愛甲 一典

●担当課／熊本県球磨郡あさぎり町役場 企画財政課
〒868-0408 熊本県球磨郡あさぎり町免田東1199番地
TEL(0966)45-1111(代) 45-7211(直) FAX45-3667
●印刷／(株) 協和印刷

