

若いまち 豊かなまち そして、幸せ感じる

あさぎり

『第11回あさぎり町ひなまつり』

2015

4

月号

広報





第13回 食と農の交流フォーラム開催

〈スローガン〉

一、みそ汁をたべよう

一、三度の食事をしっかり取ろう
一、食べ物に感謝し、食べ残しをなくそう



2月6日にせきい館で第13回食と農の交流フォーラムが開催されました。

このフォーラムはあさぎり町関係機関と深田校区の関係団体で組織する食と農の交流フォーラム実行委員会（板橋克己実行委員長）主催で毎年開催されています。

オープニングでは深田小学校文化部がエイサーを披露。事例発表では、同校の5年生が、米作り体験を通して学んだことや実際に米を使った料理をしたことなどをスライドを交えて発表しました。

中学生の発表では、今年もあさぎり中学校の生徒に『食と農』をテーマに作文を募集。応募があった中から代表して同校3年の東大雄さん（吉井住宅）、井上りゅうかさん（二子）、秋山百香さん（阿蘇）が作文を発表しました。

お楽しみ会の試食会では、ふれあい会、いきいき農業女性の会、あさぎり町農業女性の会、深田小学校PTAの皆さんが地元の食材を使い腕をふるった、約20種類の料理やらくのうマザーズから提供された牛乳などが並びました。最後には、地元の生産者から来場者へ農産物がプレゼントされ、おなかも心も満足のようでした。

【あさぎり町農業女性の会】



メニュー
さつまいもドーナツ
大学いも
ごぼうチップ
ごぼうのきんぴら
ほうれん草のごま和え

【ふれあい会】



メニュー
巻き寿司、大根もち
ごぼうよせ揚げ、ほうれん草パスタ、ピタパン、川たかなの白和え、鹿肉の竜田揚げ、いだの甘露煮、山菜おこわ

【深田小学校PTA】



メニュー
かぼちゃドーナツ
フルーツポンチ

【いきいき農業女性の会】



メニュー
煮しめ、しし汁
里いもでんがく
里いも甘辛煮
おにぎり、牛乳もち



長年の功績を称えて

故 平田満雄さんが旭日単光章受章

元上村議会議員で昨年11月に亡くなられた平田満雄さん（神殿原）が旭日単光章を授与され、2月13日にあさぎり町役場で伝達式が行われました。

平田さんは、昭和50年5月に旧上村議会議員に初当選以来、3期12年の長きに渡り議員として活躍。地方自治の進展のため多大な貢献をされました。

伝達式には息子の正隆さんが出席。愛甲町長から勲記と勲章が手渡されました。



▲ 勲記を手にする正隆さん（右）

感謝しています

あさぎり町給食センター試食会開催

2月5日、あさぎり町学校給食センターで、町内在住の人を対象とした給食試食会が行われ、17人が参加しました。

田代優子栄養教諭が、実際に給食センターで撮影した映像を交えて、衛生管理や調理状況などを説明。その後の試食会では、日頃子ども達が食べている給食を興味深く味わっていました。

参加者からは「子どもが嫌いな食べ物も、給食で食べさせてもらっているので感謝しています」といった感想を聞くことができました。



▲ 食材について田代栄養教諭に質問する参加者

よろしくお願ひします

自衛官募集相談員の委嘱式

2月16日に自衛官募集相談員の委嘱式が行われました。

自衛官募集相談員は、自衛隊志願者に関する情報の提供、学校などへの募集協力の促進、自衛隊の広報活動に対する支援などを行う人で、ボランティアで活動します。

あさぎり町の相談員は、池田寅生さん（築地）、大山五美さん（神殿原）、石川春利さん（覚井）、上杉芳野さん（柳別府）です。



▲ 委嘱状を手にする相談員の皆さん

楽しかったよ！

子ども体験教室開催

2月15日に町内の小学生4、6年生を対象とした、体験活動『アイススケートを楽しもう！』が菊陽町のサンリースポーツパレスアスパで開催されました。

今回は、小学生75人と青年団20人が参加。最初は手すりから離れられなかった小学生も、みるみる上達し、帰る頃には青年団のお兄さんお姉さんと手をつなぎ楽しそうに滑っていました。

参加した村山菜摘さん（古草城）は「たくさんの人と仲良くなれました。今後も続けてほしいです」と話しました。



▲ すっかり仲良くなった青年団員と子どもたち



あさぎり町の文化の祭典 あさぎり町芸術祭



フラメンコ教室

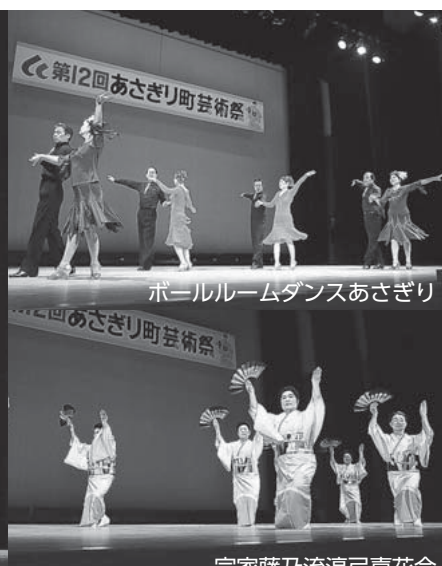

ボールルームダンスあさぎり



熊本杖神吟道会



藤間淑寿恵社中



コールさわやか



▲ ①水墨画の実演を見つめる来場者
②小学生のかわいらしい作品も並びました ③展示物を熱心に見入る来場者

あさぎり町文化協会（犬童賢二会長）による第12回あさぎり町芸術祭（ステージの部、展示の部）が開催され文化協会の会員が年間を通じた活動の成果を発表しました。

【ステージの部】

2月15日に須恵文化ホールで行われたステージの部には、59団体述べ248人が出演。日舞やダンス、カラオケやマジックなど多彩なステージ発表に客席からは大きな拍手が送られました。

【展示の部】

作品展示の部は、2月21日から22日にかけてポッポー館で行われ、13団体が絵画や書道、生け花などの力作を展示し、一足早い春を感じさせていました。

お迎えの生け花が飾られた会場内では、柳川伝承まり教室の小物づくりや色紙に水墨画を描く実演も行われ、できあがった色紙は来場者へプレゼントされました。



迫力ある演奏に魅了される 免田小学校でコンサート

2月24日に免田小学校で名古屋フィルハーモニー交響楽団によるコンサートが開催されました。コンサートでは、普段あまり見ることができない、いろいろな種類の楽器の紹介や指揮者の役割など演奏を交えてわかりやすく説明した後、全8曲を披露。約70人の壮大な演奏に児童たちは魅了されていました。

司会進行を務めた富永香明さん（吉井）は「迫力があってすごかった。ハーブの音色がともきれいで、弾いてみたいと思いました」と笑顔で話しました。



行政に興味を持って 中学生一日議会開催

2月23日に、あさぎり中学校中学生による一日議会があさぎり町議会の本会議場で開催されました。

これは、未来を担う子どもたちに行政を身近に感じてもらう興味を持ってほしいと、同議会が主催したものです。

参加したのは議長を務めた谷口空さん（八幡町）を含め19人の中学生。中学生議員は、一人当たり7分の持ち時間の中で、日頃考えていることや感じたことを町長や各担当課長に対し、質問や提案を行いました。



▲ 「行政はいろんな仕事をしているのがわかりました」

『夢を追いかけて』

平成 26 年度あさぎり町須恵文化ホール自主文化事業

- ▶ 生まれ育った八代とあさぎり町の風景が似ていることから、この町からもプロ野球選手がでる可能性があるかも・・・と話す秋山さん。
- ▼ 希望した子ども達に熱心な指導がありました。



3月1日に、前ソフトバンクホークス監督、秋山幸二さん（八代出身）のトークショーが須恵文化ホールで開催されました。

これは、平成26年度あさぎり町須恵文化ホール自主文化事業として、あさぎり町教育委員会主催で行われたものです。

秋山さんは「人のグロウプさばきやバットの出し方など、人の動作をしっかり観察することが大事」とアドバイス。



野球をしている、小・中学生の希望者をステージに招いて、バッティングの指導をしたり、じゃんけんで勝った会場の子どもに、選手時代につかっていたバットにサインをしてプレゼントをしました。

指導を受けた3人の子ども達は「将来の夢は」の質問に、「プロ野球選手になりたいです」と答えていました。



サロン
だより

下永里地区いきいきサロン



▲ 今日から実践！腰痛予防体操

老人会長の杉田武さんの呼びかけで、今年度は3回目の開催です。

那須優一理学療法士（公立多良木病院）の指導で、腰痛予防の体操をしました。改めて話を聞いたり、体操をすることで腰痛の予防・改善に心掛けたいと話されました。

永岡地区いきいきサロン



▲ 神様に見守られ、若々しい参加者！

老人会長の那須磯雄さんと介護予防サポーターの平山千草さんを中心に開催されました。

永岡公民館には、八幡様と毘沙門様が祭られており、まずお参りから始めます。向坂香織保健師の話と、頭の体操・体のほぐし方などを教わりました。

問い合わせ 福祉課 ☎ 45-7231 / 社会福祉協議会 ☎ 49-4505

公立多良木病院企業団『出前講座』をご利用ください

公立多良木病院より専門のスタッフを招き、お話を聞きますか。

『健康』『医療』『介護』などに関する内容が75項目があり、対象者の希望に応じた話をさせていただきます。昨年からは開設され、町内でも各地区のサロンなどで利用されています。

話がわかりやすかった！

「手取り足取り体操の仕方を教えてもらった」「質問も出しやすかった」など、好評です。

地域サロン以外の子ども会や、地区の集会、サークルなどでも利用できます。

開設講座の一例

『腰痛の予防について』『認知症の対応について』

『血液サラサラ・身体に良い油（脂）摂ってますか？』

『お口のお手入れで元気になろう』 他

申し込みはお早めに！

開催日・時間帯によっては勤務の都合上、ご希望に添えない場合がありますので、お早めにお問い合わせください。

公立多良木病院 ☎ 42-2560



問い合わせ 福祉課 ☎ 45-7231 / 保健環境課 ☎ 45-7216



◆ あさぎりグリーンツーリズム

グリーン・ツーリズム便り

マイ球磨焼酎づくり体験オーナー

～焼酎の仕込み体験～



▲ かめに入れた米をかきまぜる作業

今年度も田植えから、稲刈り・竿がけ・脱穀、焼酎仕込みを、すべて手作業で年間通して行う『マイ球磨焼酎づくり体験』を実施しました。この取り組みも今回で8年目を迎えます。さらに、一昨年からはアイガモ農法による米作りを行い、こだわりのお米と焼酎づくりに取り組んでいます。

2月14日には深田地区の高田酒造場で最後の体験となる『仕込み体験』を開催しました。免田小と須恵小の5年生と保護者、熊本市内や大阪から約80人が参加し、球磨焼酎の二次仕込みを体験を行いました。普段、入る事のできない酒蔵での体験に子ども達は目を輝かせ、重い蒸し米を運んだり、かめに入れた米をかき混ぜたりと慣れない手つきながらも、一生懸命に作業をしました。免田小の松本理恵子さん(二子)は「思ったよりも体力を使って大変でした。20歳になったら自分の作った焼酎を飲んでみたいです」と話していました。



▲ 体験終了後におにぎりをいただきました

この取り組みは来年度以降も開催予定ですので、この機会に『500年の歴史を誇る球磨焼酎の伝統』に触れてみませんか。

歩こう！『球磨を潤す農業遺産』

～里モンプロジェクト～

今年度、あさぎり町グリーン・ツーリズム研究会と県立南陵高等学校が協力し、上・中球磨の農業を支える百太郎溝および幸野溝を観光資源として位置づけ、観光客の誘致に向けた地図を共同で作成しています。

2月13日には南陵高校の1・2年生約300人が百太郎溝コース(14km)と幸野溝コース(15km)の2コースに分かれ現地調査を行いました。実際に歩いた生徒は、「体力的に完歩できるか心配だったが、友達と歩くことで最後まで楽しく歩くことができた」「地元で身近にある“溝”なのに、歴史や仕組みを知らなかったのが、今回知ることができてよかった」と話していました。

今年の4月上旬までには地図が完成する予定です。ぜひ、農業遺産を歩いてみませんか。



- ▶ (上) 同研究会からぜんざいが振る舞われました
- (下) 現地調査後の記念写真(百太郎溝公園)

問い合わせ

あさぎり町グリーン・ツーリズム研究会事務局

☎ 45-4833 (オフィス桑原)

商工観光課

☎ 47-7220



今回のあさぎり町総合計画は、町が掲げる3つの基本目標の一つ『幸せ感じる生活空間の構築』の『ゆとりある住宅・住環境の整備』についてご紹介します。

ゆとりある住宅・住環境の整備（2つの主要施策と5の事業）

豊富な森林資源を生かす木造住宅の振興、ユニバーサルデザインを取り入れた住宅の普及など、町と住宅産業による地域の特性を活かした安全で快適な住環境を整備します。

主な取り組み

①町民のニーズに対応した快適な住宅・住環境の充実

あさぎり町が策定した『住宅マスタープラン』、『町営住宅長寿命化計画』に基づき、老朽化した町営住宅の更新や定期的な修繕を進め、地元産材の活用や地場産業の活力による地産地消の住まいづくりを推進し、若者から高齢者までそれぞれのニーズに対応した安全で快適な住宅政策に取り組みます。

また、公有財産の有効利用を図るとともに、町と住宅産業が住宅供給主体を担うことにより、町営住宅における運営管理負担の軽減を図ります。

なお、今後増加が見込まれる空き家対策として、住宅供給に利活用できないかを検討していきます。

②ユニバーサルデザインに配慮したまちづくり

高齢者や障がい者などの活動を支え、すべての人が安全で安心して暮らせるよう住宅や住環境のバリアフリー化を推進し、ユニバーサルデザインに配慮したまちづくりを進めていきます。

目指す姿（主なもの）

町と住宅産業が一体となって、町民のさまざまなニーズに対応した住環境を整備することにより、住宅困窮者の定住促進と地域活性化が図られています。

施策指標

町営住宅の最低居住水準未滿世帯割合	平成 23 年	6.7%	→	平成 29 年	5.0%
-------------------	---------	------	---	---------	------



町民みんなで運動し、健康になりましょう!! Let's Try 15min

チャレンジデー 2015

in



5月27日(水)

午前0時から午後9時まで

あさぎり

あさぎり町 VS 北海道芦別市 VS 秋田県五城目町

☆今回は、2市町と参加率を競い合います

チャレンジデーとは? 毎年5月の最終水曜日に世界中で実施されている住民参加型のスポーツイベントです。この日は、人口規模がほぼ同じ自治体同士が、午前0時から午後9時までの間に、15分以上継続して何らかの運動やスポーツなどをした住民の『参加率(%)』を競い合います。

対象は? 年齢や性別を問いません。チャレンジデー当日にあさぎり町内にいる人はすべて対象です(あさぎり町に住所がない人も対象です)。1人1カウントとなりますので、職場・学校・グループなどで実施された場合は、2重報告にならないようお願いします。

敗れた場合は? もし、対戦に敗れた場合は、相手の町旗を庁舎のメインホールに1週間掲揚し、相手の健闘を称えます。

どんな運動をしたらいいの? 15分以上継続して体を動かせばどんな運動でもOK!!
例えば・・・ストレッチ運動・太極拳・愛犬との散歩・草むしり・自転車、徒歩での通勤・通学・買い物・縄跳びなど

15分以上運動したらどうするの? お問い合わせ先の実行委員会まで報告してください!!
※チャレンジデー当日の電話番号およびFAX番号は、決まり次第皆さまにお知らせいたします。

当日はB & G プールや体育館など 町内体育施設を無料で利用できます!!

※施設の無料開放時間は、当日の午前9時から午後10時までです。

※小・中学校体育施設は、夜間のみ利用となります。

※体育施設を利用される場合は、教育委員会へ使用許可申請書を提出してください。

問い合わせ あさぎり町チャレンジデー実行委員会(教育委員会内) ☎ 45-7226

軽自動車税の納期限は 4 月 30 日です



軽自動車税の基準日は 4 月 1 日です

軽自動車税は町税で、軽四輪、(軽三輪) や、二輪、原動機付自転車、小型特殊自動車などに課税されます。これに対して自動車税は県税で、普通自動車などに課税されます。

町で課税する軽自動車税は、4月1日にあさぎり町内に主たる定置場のある軽自動車などの所有者(売り主が所有権を留保している場合は使用者)に1年分課税されます。年度の途中で廃車や名義変更があっても還付はされません。

抹消登録や移転登録は確実にいきましょう！

軽自動車などを廃車・解体または譲渡などをした場合は、すみやかに廃車手続きまたは名義変更手続きを行ってください。盗難に遭った場合は、警察に盗難届を出して、廃車手続きを行ってください。

廃車手続きまたは名義変更をしないと、使用の有無にかかわらずいつまでも課税されます。



転出時は車の住所変更を！

町外へ転出し、定置場があさぎり町外になった場合も住所変更手続きが必要です。

変更などをした時の申告は法律で義務付けられていて、手続きをしないと罰則規定があります。自動車やバイクの手続きは車種によって手続き場所が違います。**手続きをするときはまず各機関へ電話にてお問い合わせください。**

車種区分	申請手続場所
原動機付自転車 (125 c c 以下) 小型特殊自動車 (農耕用・その他)	あさぎり町役場 税務課 ☎ 45-7212
125 c c を超える原動機付自転車・ 自動二輪車・軽四輪自動車	○一般社団法人 人吉球磨自動車協会 ☎ 22-2215 ○一般社団法人 全国軽自動車協会 連合会 熊本事務所 ☎ 050-3816-1758

小型特殊 フォークリフト・農耕用トラクターなどを所有するナンバープレート未取得者

フォークリフト・農耕用トラクター・コンバイン・乗用田植機などは公道を走行しなくても所有していれば、ナンバープレートをつけなければなりません。まだ取得していない人は、税務課または各支所で手続きをしてください。

【税額表】 広報 12月号でお知らせしましたが、新税額は1年延期になりました

原動機付自転車	一種 50 c c 以下	1,000 円	小型特殊	農耕用	1,600 円
	二種乙 90 c c 以下	1,200 円		その他	4,700 円
	二種甲 125 c c 以下	1,600 円	軽 二 輪		2,400 円
	ミニカー	2,500 円	小 型 二 輪		4,000 円

軽自動車	区 分	税率 (年額)	
		平成 27 年 3 月 31 日 までの登録車	平成 27 年 4 月 1 日 登録車
3 輪		3,100 円	3,900 円
4 輪貨物	自 家 用	4,000 円	5,000 円
	営 業 用	3,000 円	3,800 円
4 輪乗用	自 家 用	7,200 円	10,800 円
	営 業 用	5,500 円	6,900 円

軽三輪車・軽四輪車は、今年度は平成 27 年 4 月 1 日新規登録車のみ税額が変わります。

障がいがある人 (減免のお知らせ)

次の要件に該当する人は、軽自動車税が減免されます。ただし、申請が必要で、申請期間は2週間となっていますので、ご注意ください。なお、申請は納付書が届いてから申請してください。

要 件

- ・身体障害者手帳、戦傷病者手帳、療育手帳および精神障害者保健福祉手帳の交付を受けている人のために使用される自家用軽自動車などで、区分表※に当てはまる人。
※区分表…役場税務課に設置しています。また、町ホームページにも掲載しています。
- ・身体障がい者用に改造した軽自動車など

必要なもの 該当の手帳、運転免許証、車検証、印鑑、納付書 (口座振替をされていない人)

申請場所 あさぎり町役場税務課または各支所

その他

- ・身体障害者手帳などの交付を受けている人が自動車などを所有していない場合は、生計を一にする人で、身体障がい者などを常時介護する人が所有する軽自動車なども対象となります。
- ・減免できる自動車は1人の障がい者につき、普通自動車などを含め『1台』に限られます。
- ・障がい名が2つ以上の場合は、各々の障がいの程度について等級 (程度) が認定されますので、あてはまらない場合もあります。

減免の申請期限は【平成 27 年 4 月 23 日 (木) まで】(納期限の7日前) です。

この期限までに申請されないと今年度は減免を受けられませんのでご注意ください。

問い合わせ 税務課 ☎ 45-7212

平成27年度 集団狂犬病予防注射を実施します

次の日程で狂犬病予防注射を実施します。狂犬病予防法により、犬の所有者は毎年1回狂犬病の予防注射を受けさせなければならないとなっています。忘れることがないように必ず注射を受けさせてください。また、登録をされていない場合には、別途料金が必要となります。

【飼い主の皆様へ】

- ◆注射料金 1頭につき 3,070 円 (注射料金 2,570 円 + 注射済票交付手数料 500 円)
- ◆新規登録 1頭につき 3,000 円 (犬の生涯で1回限り)

月 日	会 場	時 間
4月8日(水)	榎田公民分館	9:00 ~ 9:10
	清水公民分館	9:20 ~ 9:40
	永里地区コミュニティーセンター	9:50 ~ 10:10
	旧JA球磨上支所(上小学校前)	10:20 ~ 10:50
	永山公民分館	11:00 ~ 11:20
	皆越公民分館	11:10 ~ 11:20
4月9日(木)	上地区畜産センター	9:00 ~ 9:20
	堀角リサイクル収集所	9:30 ~ 9:50
	八幡公民分館	10:00 ~ 10:20
	吉井軽スポーツセンター	10:30 ~ 11:00
	築地公民分館	11:10 ~ 11:30
4月10日(金)	下乙集落センター	9:00 ~ 9:10
	永才公民分館	9:20 ~ 9:40
	久鹿ふれあい木香館	9:50 ~ 10:10
	深田せきれい館	10:20 ~ 10:40
	旧新深田公民分館	10:50 ~ 11:00
4月13日(月)	庄屋公民分館	9:00 ~ 9:10
	旧荒茂公民分館	9:20 ~ 9:30
	旧須恵村役場駐車場	9:40 ~ 10:00
	須恵文化ホール	10:10 ~ 10:30
	阿蘇公民分館	10:40 ~ 11:00
	寺池リサイクル収集所	11:10 ~ 11:20
4月14日(火)	竹野公民分館	9:00 ~ 9:20
	旧岡原村役場駐車場	9:30 ~ 10:00
	宮麓公民分館	10:10 ~ 10:20
	岡麓公民分館	10:30 ~ 10:40
	やったる館	10:50 ~ 11:10
	齊堂公民分館	11:20 ~ 11:30



子育て・孫育て これってホント？

☆ 4月から子育て情報を毎月掲載☆

『甘えさせるのは大事だが、甘やかすのは良くない』⇒ホント！

『甘えさせる』・・・生まれた直後から子どもとじっと目を合わせて、お話をいっぱいしてやること。

いつも子どもの心に寄り添って、子育てに手間暇を惜しまないこと。

泣いたとき・抱っこしてと手を伸ばしてきたとき、抱っこしてやること。

「ねーねー」と声をかけてきたら、じっと聞いて相槌を打ってやること。

子どもが不安がっているとき「大丈夫」と抱きしめてやること。

子どもが親の方を振り返ったとき、いつも親の視線が子どもに注がれていることなど。

『甘やかす』・・・子どもが欲しがるものを何でも買ってやること。

子育てに手間暇を惜しみ子どもの言いなりだったり、お金や物で子どもの機嫌をとったりすること。

テレビやゲームのルールが決まっていないこと。

起きる時刻がばらばらだったり遅起きだったりすること。

悪いことをしても本気で叱ってやらないこと。

子どもの要求をよし悪しも考えずいつも通してやることなど。



そもそも『甘えさせる』と『甘やかす』にはこのような違いがあります。

十分甘えさせることで、親子の絆をしっかりと築き、甘やかさないことで、我慢したり自分をコントロールできる子どもに育てましょう。

効果的な歩き方で、脂肪を燃やして、筋力アップ！

歩くのにいい季節になりました。ウォーキングをしている人も増えていますが、消費カロリーをアップする効果的な歩き方を紹介します。

姿勢や歩幅を意識すると、活動量が増え体重が落ちやすくなります。ペースを変えて、少し早歩きしたり、ゆっくり歩きを交互にするのも、代謝がアップ！姿勢がいいと、若く見られる効果もあるので、ぜひ意識して実践してみましょう。

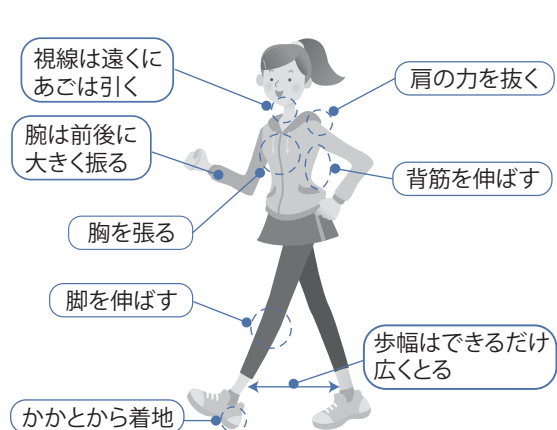



My father's family history #1

The task of immigrating to a new country is never simple and as a result, many Americans have interesting family histories of how they came to America. For my father's family, a bit of luck helped him to get to America.

The first of my father's relatives to come to America was my great grandfather in the 1930s. Like most immigrants to Hawaii during that time, my great grandfather ended up working on the sugar and pineapple plantations and sending money back home. With this money, my great grandmother bought land and helped many people in their village. However, during the communist takeover, all of their land was taken.

My father was born in Zhongshan, Guangdong, China in 1952. When he was born, my grandfather had already been arrested by the communist for being a landowner and forced into a labor camp where he worked for many years, while my grandmother was working in the village commune.

Kendra Young



＜ケンドラの父（3歳）と祖母＞

父のファミリーヒストリー その①

新しい国への移住は決して簡単なことではありません。そのため、多くのアメリカ人に、祖先がどうやってアメリカに渡って来たのかという興味深いファミリーヒストリーがあります。私の父の家族の場合は、少し運が良かったこともあり、アメリカに来ることができました。

父の身内で最初にアメリカに渡ったのは、1930年代にやって来た曾祖父でした。その当時、ハワイにやって来たほとんどの移民と同じように、さとうきびとパイナップルの農場で働き、中国にいる家族にお金を送ることになりました。そのお金で、曾祖母は土地を買ったり、村のたくさんの人々を助けたりしました。しかし、共産主義者が中国の政権を握るようになり、彼らの土地は全部取り上げられてしまいました。

父は1952年中国の広東省中山市で生まれました。父が生まれた時にはすでに、祖父は土地の所有者であるという理由で、共産主義者に捕えられ、労働収容所に入れられていました。祖父はそこで何年も働き、その間、祖母は村の人民公社で働きました。

ヤング・ケンドラ(訳:白柿浩美)

今月の英語

end up ~ing = 「結局～することになる」

I always end up doing all the house work. 結局いつも私が家事を全部することになります。

あさぎり町 青年団

球磨焼酎について学ぶ

球青協の事業、『人吉球磨さるく in 球磨焼酎』が行われました。

2月5日は青年会館で、講義と球磨焼酎案内人の試験を受けました。また、2月11日には管内のさまざまな焼酎蔵に足を運び、ワールドカフェを行いました。普段は楽しむだけの焼酎でしたが、この学習会で作る人の想いやこだわりといった裏側を知ることができました。



副団長・企画部長
落合 祐樹

楽しみながら地域について学べるのも、青年団の魅力です!!

2/15 アイススケート教室



毎年恒例アイススケート教室を行いました。町内の小学生80人と一緒に熊本市のスケート場へ。

『スケート教室』ですが、初めて滑る団員もおり…小学生から滑り方を教わっていました。

ひとこま

9月に種をまいた幸福駅沿線の菜の花です♪
いっぱい咲きますように!!



Facebookもご覧ください!!! ↓ (*^o^*)v

<https://www.facebook.com/asagiri.town.seinendan>

もしくは 「あさぎり町青年団」で検索♪



▲ 3月10日に行われた年に1回の利用者とメンバーの交流会

みりよく発見 まちの

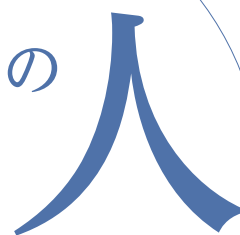

もしもし達者な電話グループ

さまざまな分野で頑張っている人、活躍している団体などを紹介します。

あ

さざり町には『もしもし達者な電話グループ（守屋幸子代表）』というボランティアグループがあります。町内の一人暮らしの高齢者や日中一人になる高齢者の希望者（利用者）に電話をかけ安否の確認を行います。

きっかけ

今から26年前に旧免田町で独居老人の孤独死が相次いで起こりました。このままではいけないと、当時の免田町社会福祉協議会がボランティアを募り、平成2年にこのボランティアグループが発足しました。

活動内容

毎週月曜日から金曜日の平日、生涯学習センターで、メンバーが2人ペアになり、午前10時から1時間ほどかけて利用者へ電話をかけます。

「もしもし電話からお電話しました。お変わりありませんか？」元氣かなと思いつながら電話をかけます。電話に出た利用者の声で調子がわかると思います。

事故を未然に防ぐ

以前、ある利用者に電話をしたところ、何度連絡を入れても応答がありません。昨日までの記録を見ると「近頃、持病の心臓病が思わしくな

い様子」とあります。もしものが頭をよぎり、早急に担当のヘルパーさんへ連絡。ヘルパーさんが自宅を訪ねたところ、家の中でひとりうずくまっておられたため、救急搬送を行い、大事には至らなかったこともありましたが、この活動で事故を未然に防ぐことができたのです。

利用者から

10年前に脳梗塞で倒れたご主人のために利用を始めた本川美代子さん（下乙）は「今では、介護をする私の楽しみになっています。家事などで電話に出られない時は、こちらからかけ直します。この活動をできる限り続けてほしいです」と話します。

メンバーの声

立ち上げ当時から活動をしている内尾勝子さん（吉井）は、「地域包括支援センターや保健師さんなどと連携して、何かおかしいと思ったらすぐに連絡を取り合えるようにしています。現在の利用者は17人。ひとり暮らしの高齢者やひとりりで悩んでいる若い人にも利用してほしいです。ボランティアメンバーは19人、私たちの楽しい居場所にもなっています。利用者、メンバーともに、募



あさざり町社会福祉協議会 担当 福原 寿さん

「この活動は、ボランティアの皆さんあつての事業です。これからもサポート支援しながら、住みやすい地域福祉ができるように取り組んでいきたいです。」

集をしています。この活動をどんどんご利用ください」と話します。
支え合う町づくりをすすめるあさざり町で、一本の電話がつなぐ心と心。



▲ 利用者に明るく声をかけるメンバー



お知らせ

料理教室のご案内

いっしょに楽しく参加しませんか！

★シニア料理教室

『料理をする』『食べる』ことを通じて毎日をいきいき過ごしましょう。

期間 4月～平成28年3月

会場・時間

・**上教室** 上議場調理室

午前9時30分～正午

・**免田教室** 免田保健センター

午前9時～正午

・**岡原教室** 岡原保健センター

午前9時～正午

・**深田教室** せきれい館

◎本庁舎

総務課	☎ 45-1111
企画財政課	☎ 45-7211
税務課	☎ 45-7212
町民課	☎ 45-7213
会計課	☎ 45-7224
保健環境課	☎ 45-7216

◎東庁舎

建設課	☎ 45-7221
上下水道課	☎ 45-7222
農林振興課	☎ 45-7218
商工観光課	☎ 45-7220
農業委員会	☎ 45-7225
農業支援センター	☎ 45-1134

◎総合福祉センター

福祉課 生活福祉	☎ 45-7214
福祉課 高齢者支援	☎ 45-7215
福祉課 地域包括支援センター	☎ 45-7231
福祉課 介護・障害認定審査会	☎ 45-3920

◎生涯学習センター

教育委員会	☎ 45-7226
-------	-----------

◎各支所など

議会事務局	☎ 47-0312
上支所	☎ 47-0311
岡原支所	☎ 45-2222
須恵支所	☎ 45-1121
深田支所	☎ 45-1133
しらがね寮	☎ 45-6668
社会福祉協議会	☎ 49-4505
学校給食センター	☎ 45-7232

ご用の方は担当課（直通）へ直接お電話ください。（土・日・祝祭日の支所への電話は、役場本庁舎へ転送されます）

毎週木曜日、町民課窓口の一部業務を午後7時まで延長します。
【業務内容】 住民票・戸籍・印鑑証明の発行、印鑑登録、子ども医療費助成申請の受付

午前9時30分～正午

内容 保健師、管理栄養士によるミニ講話、調理実習、試食会

対象者 60歳以上の人

★男性料理教室

料理の基本を学び自分や家族のための食事作りをしてみませんか？

期間 4月～平成28年3月

会場・時間 免田保健センター

午前9時30分～正午

内容 管理栄養士によるミニ講話、調理実習、試食会

対象者 60歳以上の男性

料理教室に必要なもの エプロン、

米1合、材料代

※申し込みは随時受け付けます。

申込・問い合わせ 保健環境課

☎ 45-7216

期日前投票所を変更します

庁舎改修工事に伴い、4月に行われる農業委員会委員選挙および統一地方選挙の期日前投票所の場所が変更になります。

変更前の場所

総合福祉センタードーム

変更後の場所

総合福祉センター2階 大広間

（エレベーターの設置もありますのでご利用ください）

ご不明な点は町選挙管理委員会（総務課）までお尋ねください。

問い合わせ 総務課

☎ 45-1111

小規模工事契約希望者登録申請受付のお知らせ

登録受付期間 4月1日（水）～4月30日（木）

有効期間 2年間（平成29年3月末日まで）

※受付期間が経過した後の受付は行いません

申請書の配布・受付 総務課

詳しくは総務課までお尋ねください。または、ホームページ <http://www.asagiri-town.net/> をご覧下さい。

申込・問い合わせ 総務課

☎ 45-1111

住民票や戸籍などの請求様式を統一します

あさぎり町では、窓口での証明書などの請求者の負担軽減を目的に、4月1日（水）から、各請求・申請書を統一することとしましたのでお知らせします。

1 統一する内容

- ① 住民票に関する請求 ② 戸籍に関する請求 ③ 印鑑登録証明書の交付請求
- ④ 税に関する証明の請求の一部（所得証明書や納税証明書など）

2 統一により変わる点

（例）Aさんが本人の住民票の写し、印鑑登録証明書、所得証明書を請求される場合

現在	次の全ての書類にそれぞれ『住所』『氏名』を記入いただく必要があります。 『住民票関係請求書』・『印鑑登録証明交付申請書』・『税関係証明交付申請書』
----	--



4月1日 以降	『住所』『氏名』の記入は『証明書等交付申請書』のみになります。
------------	---------------------------------

3 注意点

- ① 窓口での本人確認は引き続き実施しますので、請求の際は原則として運転免許証などの本人確認書類をお持ちください。
- ② 印鑑登録証明書の請求の際は、印鑑登録証を必ずお持ちください。

問い合わせ

町民課 ☎ 45-7213

後期高齢者医療保険料の基準が一部変わります

後期高齢者保険料には均等割額と所得割額があります。

平成27年度から所得が低い人に対して均等割額（被保険者全員が同じように負担する）の基準が変わります。

保険料の均等割額が5割軽減になる人（保険料：23,900円）

世帯主と被保険者の総所得金額が

$33 \text{万円} + 26 \text{万円} \text{ (改正前: } 24.5 \text{万円)} \times \text{世帯の被保険者数}$ を超えない世帯

保険料の均等割額が2割軽減になる人（保険料：38,300円）

世帯主と被保険者の総所得金額が

$33 \text{万円} + 47 \text{万円} \text{ (改正前: } 45 \text{万円)} \times \text{世帯の被保険者数}$ を超えない世帯

※総所得金額等の計算には、専従者控除、譲渡所得の特別控除は適用されません。

また、均等割額の割引は5割軽減・2割軽減のほかに、9割軽減と8.5割軽減があります。熊本県内の保険料基準は同じです。

問い合わせ 町民課 ☎ 45-7213

あさぎり町賃借料情報

あさぎり町の平成26年1月から12月までに締結（公告）された賃貸借における賃借料水準（10a当たり）は、次のとおりとなっています。

賃借料情報（田）

区域	平均値	最高	最低	データ数
上	22,500円	30,000円	8,600円	79
免田	21,600円	35,000円	7,000円	162
岡原	21,000円	29,500円	6,500円	59
須恵	20,200円	28,000円	10,000円	44
深田	21,300円	27,000円	10,000円	30
(参考) あさぎり町	21,500円	35,000円	6,500円	374

賃借料情報（畑）

区域	平均値	最高	最低	データ数
あさぎり町全域	8,100円	10,000円	3,000円	56

※データ数は、集計に用いた筆数です。

※金額は、算出結果を四捨五入し100円単位としています。

※『(参考) あさぎり町』の平均額は、全データを平均した値です。

問い合わせ 農業委員会 ☎ 45-7225

あさぎり駅前交差点工事のお知らせ

熊本県県南広域本部球磨地域振興局では、国道219号のあさぎり駅前交差点の渋滞緩和と歩行者などの安全確保のため、交差点の改良および歩道整備を進めています。

また、交差点からあさぎり駅にかけては『みどりの創造プロジェクト』事業により歩道のブロック舗装や照明灯を併せて整備し、あさぎり駅前の景観向上に取り組んでおります。

現在施工中の工事については7月末までの完成を目指しております。

工事に伴う交通規制や一部夜間での作業もありますので、ご理解とご協力をお願いいたします。



あさぎり駅(免田停車場線)イメージ図(案)

問い合わせ

熊本県県南広域本部球磨地域振興局
土木部維持管理調整課

☎ 24-4208

事業主さん

国がバックアップする 退職金制度があること、 ご存知ですか

それが、

中小企業退職金共済制度

1. 国の制度だから安心

しかも掛金の一部を国が助成します。

まず、特長はこの3つ

2. 社外積立でラクラク管理

社外積立なので手間がかかりません。

3. 掛金は全額非課税で有利

手数料もかかりません。

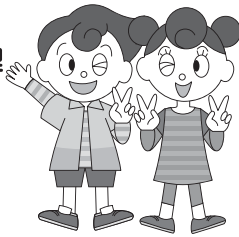

さらに

パートタイマーさんや
家族従業員も加入できます。

詳しくは
ホームページで

中退共 検索

*解散存続厚生年金基金からの移行先の一つです。

お問合せもお気軽に

中退共
CHU-TAI-KYO

(独)勤労者退職金共済機構 中小企業退職金共済事業本部

☎(03)6907-1234 FAX(03)5955-8211

熊本県最低賃金が改定されました

特定（産業別）最低賃金

最低賃金の件名	時間額
電子部品・デバイス・電子回路、電気機械器具、情報通信機械器具製造業	725円
自動車・同附属品製造業、船舶製造・修理業、船用機関製造業	775円
百貨店、総合スーパー	707円

※特定（産業別）最低賃金には、適用範囲があります。

詳しくは、お問い合わせください。

問い合わせ

熊本労働局労働基準部賃金室 ☎096-355-3202

人吉労働基準監督署 ☎22-5151

ミツバチを守りましょう

ミツバチは、果樹類やいちご、メロン、すいかなどの園芸作物の花粉交配に不可欠で、農業生産において重要な役割を担っています。

これからカンキツ類の開花が始まり、ミツバチが蜜や花粉を求めて活動する時期となります。農薬散布にあたっては、次の3点に留意しミツバチの死亡事故が発生しないよう十分注意しましょう。

- ① 農薬はラベルで使用上の注意事項をよく確認し、ミツバチに影響のある薬剤を使用する場合は、特に注意しましょう。
- ② 近くの養蜂家と巣箱の位置や防除計画など事前に情報交換をしましょう。
- ③ 防除時は、ほ場周辺を十分確認しミツバチや巣箱に農薬がかからないように注意しましょう。

問い合わせ 県農業技術課

☎096-333-2381

県畜産課

☎096-333-2401

球磨地域振興局 農業普及・振興課

☎24-4122

ダニ媒介性疾患に注意しましょう

春から秋にかけて、マダニの活動が活発になります。

マダニに咬まれることで病原体に感染し、日本紅斑熱や重症熱性血小板減少症候群などの病気にかかり、重症化することがあります。

マダニは比較的大型（吸水前で3〜4ミリ）のダニで、主に森林や草地等の屋外に生息し、日本でも全国的に分布しています。

熊本県でも、平成25年5月以降、5件の報告がありました。また、日本紅斑熱やダニの仲間であるツツガムシの幼虫の吸血によって感染する『つが虫病』が毎年複数例報告されています。

外出するときは、次のダニ予防に努めましょう。

① マダニに咬まれないことが重要です。森林や草地などマダニが多く生息する場所に入る場合には、長袖、長ズボン、足を完全に覆う靴などを着用し、肌の露出を少なくすること。虫よけ剤の成分を含む虫よけスプレーも有効です。

②屋外活動後はマダニに咬まれていないか確認する。

③吸血中のマダニに気がついた際は、速やかに病院へ。

④マダニに咬まれた後に発熱などの症状があった場合は、病院を受診。

*マダニは、衣類や寝具に発生するヒョウダニなど家庭内に生息するダニと異なります。

問い合わせ 県健康危機管理課
感染症・インフルエンザ対策班

☎096-3333-2240

募集

統計調査員を募集します

各種統計調査の、調査票の配布、回収などを行う調査員を募集します。調査完了後にはおおむね2万〜4万円程度の（調査の種類によって異なります）の報酬が支払われます。調査員の詳しい事務内容、調査員の条件などは町のホームページに掲載していますのでご覧ください。

問い合わせ 企画財政課

☎45-7211

障がい者委託訓練の受講生を募集します

障がいのある人（身体、知的、精神発達、難病、高次脳機能障がい）を対象とした職業訓練を企業などに委託して県内各地で行っており、受講生を募集しています。

内容 仕事に必要な技能習得（パソコン操作や実習など）のための25コース

訓練期間 原則3カ月

受講料 無料（教材代などは必要）

申込・問い合わせ

求職者はハローワーク球磨

☎24-86609

在職者は熊本県立高等技術専門学校

☎096-378-0121

人吉球磨さわやか大学の受講生を募集します

健康づくりや生きがいづくりを学ぶ受講生を募集します。

入学資格 人吉球磨に居住している60歳以上の人

講座内容 地域の歴史および文化・ボランティア入門・健康づくり・レクリエーションなど

日程 原則、毎月第3月曜日

午後1時30分〜午後3時30分

場所 人吉総合福祉センター
定員 100人ほど

受講料 年額5,000円（2回分割可）

入学金 1,000円

申込方法 はがきに、住所・氏名・生年月日・連絡方法（電話など）を記入し郵送してください。

申込締切 4月30日（木）

申込・問い合わせ

〒868-0057 人吉市土手町

19-2 さわか大学事務局

☎22-3444

求職者支援訓練の受講生を募集します

さまざまな職種で働くために必要な職業能力とパソコン技術（基礎）の知識習得により、早期の就職を支援します。

定員 15人

内容 パソコン基礎、ワード、エクセルなどの実務スキルなど

募集期間 3月23日（月）〜4月20日（月）

訓練期間・時間 6月1日（月）〜8月31日（月）午前9時〜午後3時50分

費用 8,914円（テキスト代）

場所 有限会社システムランド

人吉市上薩摩瀬町1472-1

有限会社 システムランド

☎22-6991

相談

妊娠・出産・養育などの相談

★妊娠とこころの相談

思いがけない妊娠などで悩んだらお電話ください。専門スタッフが相談をお受けしています。

相談機関 熊本県女性相談センター

電話番号 096-381-4340

相談日・時間 月曜日〜土曜日（祝日は除く）午前9時〜午後8時

問い合わせ 熊本県女性相談センター

☎096-381-4340

★出産・養育についての相談

子どもの出産や養育などに不安のある人はご相談ください。

相談機関 熊本県八代児童相談所

電話番号 0965-32-4426

相談日・時間 平日 午前8時30分〜午後5時15分

問い合わせ 熊本県八代児童相談所

☎0965-32-4426

あさぎり町婚活支援事務局では定住促進対策の一つとして婚活支援に取り組んでいます。この機会に「そろそろ婚活を始めてみようかな?」と思われたら、ぜひご登録ください。

スタッフ一同皆さまからのご連絡をお待ちしています!

●本年度4組の方が結婚され、現在7組の方が結婚へ向けて交際中です!

これまでも『ミニ合コン』などの夜のイベント、人吉球磨の自然を体感する『パンづくり・パワースポット巡り』などの体験型イベント、球磨郡内の町村連携による『クリスマスパーティー』などのイベントを実施し、多くの幸せなカップルが誕生しています。

今後も毎月1回程度イベントを開催予定です。内容が決まりましたら『あさぎり町ホームページ』で告知をしますのでチェックしてみてください。

婚活に興味がある町内の55歳までの独身の人は、この機会にぜひご登録ください!!

会員登録をいただければ、毎月事務局からイベント情報をメールでお届けします。

あさぎり町の婚活支援に関するお問い合わせは事務局までご連絡ください。

問い合わせ あさぎり町婚活支援事務局 ☎ 49-9211

(商工観光課 ポッポ館内)

メールアドレス asagiri-konkatsu@ezweb.ne.jp



無料法律相談所の開設について

あさぎり町社会福祉協議会では、弁護士による法律相談を次のとおり実施します。お気軽にご相談ください。

予約制で秘密は厳守されます。

日時 4月 8日(水)

午後1時~午後4時

場所 岡原保健センター

相談料 無料(予約後のキャンセルにつきましては、キャンセル料をご負担いただく場合がありますのでご了承ください)

相談時間 1人につき30分

次回は 5月13日(水)に

『須恵文化ホール』

を予定しています

申込・問い合わせ

社会福祉協議会

☎ 49-4505



健康相談日のお知らせ

保健環境課では、精神科医師・心理士による相談事業を毎月実施しています。ご自身や家族の悩みなど、ご相談されてみませんか?

予約制で、秘密は厳守され、無料です。
(場所は免田保健センターです)

◎メンタルヘルス相談

4月21日(火) 午前10時~午後2時

臨床心理士によるカウンセリングです。子育て・思春期・人間関係の悩み、ストレスなど心や気持ちの問題かなと思ったらご相談ください。

◎こころの健康相談

4月24日(金) 午後

精神科医師が相談に応

じます。うつ、不眠、心の病気の対応、認知症などの相談はお気軽にどうぞ。



問い合わせ

保健環境課 ☎ 45-7216

休日在宅当番医 (町のホームページでも検索できます)

期 日	上 球 磨	中 球 磨	その他地域	小 児 科
4月 5日	桑原医院 (あさぎり町) ☎ 45-0205	岩井クリニック (あさぎり町) ☎ 49-2181	緒方医院 (相良村) ☎ 35-0131	公立多良木病院小児科 (多良木町) ☎ 42-2560
4月12日	犬童耳鼻咽喉科 (多良木町) ☎ 43-0777	犬童内科胃腸科医院 (あさぎり町) ☎ 45-1125		増田クリニック小児科 (人吉市) ☎ 22-3570
4月19日	こんどう整形外科 (あさぎり町) ☎ 45-6555	高田内科医院 (錦町) ☎ 38-3677	権頭医院 (相良村) ☎ 36-0008	人吉医療センター 小児科 (旧人吉総合病院小児科) (人吉市) ☎ 22-2191
4月26日	そのだ医院 (湯前町) ☎ 43-2063	田中医院 (錦町) ☎ 38-0061		たかはし小児科内科医院 (人吉市) ☎ 24-2222
4月29日	古城クリニック (水上村) ☎ 44-0321	深水内科医院 (錦町) ☎ 38-3221	球磨村診療所 (球磨村) ☎ 32-0377	やまむら医院 (あさぎり町) ☎ 45-0005

* 診療時間は午前9時から午後5時までとなります。なお、諸事情により変更の場合がありますので受診時は医療機関にご確認ください。

休日在宅当番薬局 (町のホームページでも検索できます)

期 日	当 番 薬 局	そ の 他
4月 5日	エスエス堂薬局吉井店 (あさぎり町) ☎ 45-6055	清風薬局サンロード免田店 (あさぎり町) ☎ 49-9600
	おかざき薬局 (あさぎり町) ☎ 49-2905	多良木いちご薬局 (多良木町) ☎ 42-6888
	くま薬局 (相良村) ☎ 35-1300	山口薬局 (多良木町) ☎ 42-2123
4月12日	ぎりん薬局原田店 (多良木町) ☎ 42-6900	清風薬局サンロード免田店 (あさぎり町) ☎ 49-9600
	くるみ薬局 (あさぎり町) ☎ 49-9630	
4月19日	高階誠心堂錦調剤薬局 (錦町) ☎ 38-4940	清風薬局サンロード免田店 (あさぎり町) ☎ 49-9600
4月26日	犬童薬局 (湯前町) ☎ 43-3903	清風薬局サンロード免田店 (あさぎり町) ☎ 49-9600
4月29日	クスノキ薬局桜の里店 (水上村) ☎ 47-8123	清風薬局サンロード免田店 (あさぎり町) ☎ 49-9600
		エスエス堂ぎりん本町薬局 (あさぎり町) ☎ 45-6330

* 諸事情により変更の場合がありますのでご確認ください。

◆交通事故の発生状況 (1月1日から2月末日まで)



管内の事故情勢

	人身事故件数	死者数	負傷者数
平成 26 年	6 件	0 人	7 人
平成 27 年	3 件	0 人	3 人
前年比	- 3 件	0 人	- 4 人
当月件数	3 件	0 人	3 人

町村別事故発生状況

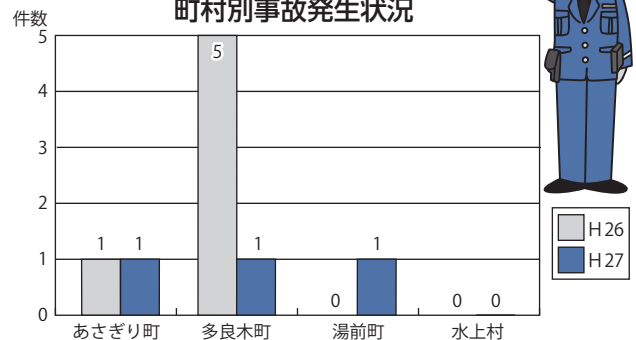

岡原 中神 愛子 中神 乙男
 岡原 立本 幸子 立本 五夫
 深田 野田千恵子 野田はつね
 免田 久保 初代 久保ハル工
 深田 木村 茂男 木村力ナ工
 須恵 溝口さみ子 溝口 秀則
 上 吉田 義光 吉田トヲヨ
 上 島崎 健一 島崎 淳二
 上 八谷 和男 八谷 次代
 上 高上 貢司 高上 健治
 免田 松尾 和幸 松尾カツ工

校区 寄附者 故人

で) ※敬称略

(平成27年2月1日~2月末日受付分まで)

故人のご冥福を心からお祈り申し上げます。

ご厚情に深く感謝いたしますとともに、

向上のため大切にに使わせていただきます。

志に添うよう慎重に考慮し、本町の福祉

会福祉協議会へ多額のご寄附をいただき

ました。その使途につきましては、ご芳

次の方々のご遺族から、あさぎり町社

社協へのご寄附 ありがとうございます

社協へのご寄附 ありがとうございます

社協へのご寄附 ありがとうございます



◎本庁舎

- 総務課
- 企画財政課
- 税務課
- 町民課
- 会計課
- 保健環境課

◎生涯学習センター

- 教育委員会

◎東庁舎

- 建設課
- 上下水道課
- 農林振興課
- 商工観光課
- 農業委員会
- 農業支援センター

◎総合福祉センター

- 福祉課 生活福祉
- 福祉課 高齢者支援
- 福祉課 地域包括支援センター
- 福祉課 介護・障害認定審査会

◎各支所など

- 議会事務局
- 上支所
- 岡原支所
- 須恵支所
- 深田支所
- しらがね寮
- 社会福祉協議会
- 学校給食センター

各課の電話番号はP 16 をご覧ください

日	月	火	水	木	金	土
<p>公共料金(4月分)についてのお知らせ 【軽自動車税、介護保険料、町営住宅使用料、保育料、上下水道使用料】 口座振替日 4月27日(月) 納期限 4月30日(木)</p> <p>年金相談予約先(八代年金事務所 ☎0965-35-6123)</p>						
			<p>1 年金相談 町 多良木町多目的研修センター(9:00~17:00 予約制) 平成27年度あさぎり町教育委員会教職員等辞令交付式 教 ポッポ一館(15:00~)</p>	<p>2</p>	<p>3 年金相談 町 人吉市消費生活センター(9:40~16:20 予約制) ヘルスクッキングせきれい 保 せきれい館(9:30~)</p>	<p>4</p>
<p>5 リサイクルの日 保 (岡原) 農業委員選挙 総</p>	<p>6 年金相談 町 人吉市消費生活センター(9:00~17:00 予約制) 母子健康手帳交付 保 免田保健センター(13:15~13:30 受付)</p>	<p>7 子育てサロン上会場 社 旧上村役場(9:30~11:30) 上転倒予防教室 保 白寿荘(9:30~)</p>	<p>8 年金相談 町 鉦町社会福祉協議会(温泉センター)(9:00~17:00 予約制) 無料法律相談 社 せきれい館(13:00~16:00 予約制) 深田転倒予防教室 保 せきれい館(13:30~) 上校区シニア料理教室 保 上議場調理室(9:30~) 町内小・中学校始業式 教</p>	<p>9 町内小・中学校入学式 教</p>	<p>10 年金相談 町 人吉市消費生活センター(9:40~16:20 予約制) 免田校区シニア料理教室 保 免田保健センター(9:00~)</p>	<p>11</p>
<p>12 リサイクルの日 保 (免田) 県議会議員一般選挙 総</p>	<p>13 年金相談 町 人吉市消費生活センター(9:00~17:00 予約制)</p>	<p>14 須恵転倒予防教室 保 須恵文化ホール(13:30~)</p>	<p>15 年金相談 町 多良木町多目的研修センター(9:00~17:00 予約制) 免田転倒予防教室 保 福祉センター(13:30~)</p>	<p>16</p>	<p>17 年金相談 町 人吉市消費生活センター(9:40~16:20 予約制) 男性料理教室 保 免田保健センター(9:30~) 育児相談 保 免田保健センター(14:30~16:00)</p>	<p>18</p>
<p>19 リサイクルの日 保 (上) 消防団入退団式 総 免田総合グラウンド(9:00~)</p>	<p>20 母子健康手帳交付 保 免田保健センター(13:15~13:30 受付) 年金相談 町 人吉市消費生活センター(9:00~17:00 予約制)</p>	<p>21 岡原校区シニア料理教室 保 岡原保健センター(9:00~) 岡原転倒予防教室 保 岡原保健センター(13:30~) 子育てサロン上会場 社 旧上村役場(9:30~11:30) 上転倒予防教室 保 白寿荘(9:30~) メンタルヘルズ相談 保 免田保健センター(10:00~予約制)</p>	<p>22 年金相談 町 鉦町社会福祉協議会(温泉センター)(9:00~17:00 予約制)</p>	<p>23</p>	<p>24 こころの健康相談 保 免田保健センター(13:30~予約制) 年金相談 町 人吉市消費生活センター(9:40~16:20 予約制)</p>	<p>25</p>
<p>26 リサイクルの日 保 (須恵・深田) 町長選挙 総</p>	<p>27 年金相談 町 人吉市消費生活センター(9:00~17:00 予約制) 深田校区シニア料理教室 保 せきれい館(9:30~) 公共料金(4月分)口座振替日</p>	<p>28</p>	<p>29 昭和の日</p>	<p>30 公共料金(4月分)納期限</p>		

第10回 遠山桜まつり開催

あさぎり町の春の風物詩となった“天空に咲く遠山桜”。今年も桜の咲く頃に祭りを開催します。

期日 4月11日(土)～12日(日)

場所 あさぎり町須恵(松尾集落)



祭りの開催期間中には物産品の販売などが行われます。特に、4月11日(土)、12日(日)には桜周辺が大変混雑することが予想され、来場者の安全確保のため須恵文化ホールからシャトルバスを運行し会場への一般車両の進入制限を図ります。

☆シャトルバスを運行します

4月11日(土)、12日(日)については、原則シャトルバスのみ見学となります。

時間：午前8時30分～午後5時 乗降場所：あさぎり町須恵文化ホール ※車イスなどの利用者は、須恵文化ホールにて『さくらパス(通行証)』を発行し進入することができます。



☆交通制限を実施します

松尾集落周辺が一方通行になりますので、実際の交通案内に従って運行になりますので、実際の交通案内に従って運転してください。

日時：4月1日(水)～30日(木)

午前8時～午後5時(予定)

お問い合わせ先 あさぎり町 商工観光課 ☎ 45-7220



今月の1枚

～『今日のあさぎり町』より～



『第11回 あさぎり町おひなまつり』

春の風物詩となりました「あさぎり町ひなまつり」がポッポ館1階ギャラリーで始まり、多くの作品が会場を華やかに飾っています。

町ホームページでは、あさぎり町の一日の出来事を写真でご紹介しています。

あさぎり町のホームページアドレス
<http://www.asagiri-town.net/>



あとのまつり 編集後記

もう3月！早いんですね～。去年は、小学校勤務でしたので、3月は卒業式、退任式とちょっと淋しい月だったのを思い出します。卒業生のみなさんは、4月からの新しい環境にワクワクしていることでしょうね。それぞれの環境で、みんな精一杯、がんばってくださいね！ずっと応援してるよ～！！ (美)

花の香りや新緑の芽吹きに春を感じさせる季節となりました。

いよいよ26年度も残りわずかとなりました。やり残したことがないように気を引き締めていきたいものです。

今月号から新しいページが始まりました。あさぎり町で元気の活動をしている団体や人を紹介していきます。お楽しみに！！ (M)



あさぎり町の人口(3月1日現在)

総数：16,268 (-9) 人／世帯数：5,891 (-4) 戸／男：7,615 (-2) 人／女：8,653 (-7) 人