

若いまち 豊かなまち そして、幸せ感じる

あさぎり

2015
5月号
広報



満開の菜の花と田園シンフォニー

荒茂毘沙門堂の3立像が国の重要文化財へ

P2-3



沙門堂の (県重文) 文化財へ



毘沙門天王立像
天部形立像
門天王立像
の胎内銘

勝福寺跡荒茂毘沙門堂

『勝って福をなす』昔から勝利の神として勝負事に御利益があるといわれ、信仰を集めている勝福寺。このお堂は、かつてはお寺の『仁王門』でした。勝福寺は、残念ながら明治時代のはじめに廃寺となり、今では仏像と古塔碑の遺跡を残しています。



3月13日、国の文化審議会（宮田亮平会長）は、勝福寺跡荒茂毘沙門堂管理組合（仁王）が所有する『木造二天王立像・木造毘沙門天王立像』の3仏像を国重要文化財（美術工芸品）に指定するよう、文部科学大臣に答申しました。5月中旬頃には、正式に国指定になる予定です。

町内の国重要文化財
ところで町内には、国重要文化財（国重文）がいくつかあるかご存知ですか。
1つ目は、『才園古墳出土品』です。才園古墳（免田西）の埋葬品として出土した鎔金獣帯鏡1面やたくさんの馬具飾りなど考古資料があります。

2つ目は、『球磨神楽』です。深田阿蘇神社秋期例大祭御夜で現在でも奉納されています。今回の彫刻が指定を受けると3例目の指定となります。

この3像が国重要文化財の指定を受けます。

国重文の彫刻だけでみると、郡市内では、願成寺（人吉市）の木造阿弥陀如来坐像、青蓮寺（多良木町）の木造阿弥陀三尊像、高寺院（山江村）の木造毘沙門天王立像2例、城泉寺（湯前町）の木造阿弥陀三尊像に続き6例目となります。また、指定された時期では、城泉寺の木造阿弥陀三尊像の大正4年（1915年）の指定以来99年ぶりとなります。

◆木造二天王立像

(1) 木造毘沙門天王立像

像高136・6センチ

榿材・寄木造

(2) 木造天部形立像

像高138・0センチ

榿材・一木造

◆木造毘沙門天王立像（本尊）

像高246・7センチ

楠材・寄木造

毘沙門堂跡 荒茂 勝福寺

重要な像3立



- ① 荒茂毘沙門堂二天王の木造
- ② 荒茂毘沙門堂二天王の木造
- ③ 荒茂毘沙門堂本尊木造毘沙
- ④ 荒茂毘沙門堂本尊胸部裏面

国指定となる理由

次に、この文化財が国指定となる理由とは何でしょうか。どのような価値があるのでしょうか。

1つは、平安時代末期に造られたことを示す墨書があることです。木造二天王立像の一方で、木造毘沙門天立像の胎内に久安3年（1147年）の年号と

制作者の仏師の名前があります。また、本尊の木造毘沙門天立像には、久寿3年（1156年）に造られたことや制作者の仏師の名前があり、造像目的として当時の領主藤原家永と妻が願主となり一族に災いがなく、命がますます長く延び、幸せで長命なことを願って造られたことが書かれています。それに勧進僧の名や多治助則と藤原氏の一家平安も後書きして願っていることがわかっていきます。この藤原家は、地元豪族須恵氏とほぼ判断でき、地元の古代の歴史に新風を吹き込む

ことになりました。

もう一つは、彫刻史的な点です。中央の毘沙門天像の制作技術が地方にもたらされたことを示していることを指摘されました。これは、球磨郡内で、中央に近い様相の毘沙門天像があり、それが地方独特の様式に変化しながら発展していることがわかったことでした。

文化審議会は、「平安時代末期において数少ない銘（墨書）があり大規模造像のみならず、当時の地方豪族の発願になる造像の有り様をよく示すとともに、地方において中央の様式が受容される過程を明確に示す好例の作例として評価できる」と価値づけられました。

世界に向けて誇れる文化財として評価された3立像。『勝福寺』というありがたい名前をもつこの文化財を皆さんで大切に守り続けていきましょ。

平成 27 年度のまちづくりがスタート

今年度は4月26日に町長選挙が行われることから、『骨格予算』として編成しました。

骨格予算とは、主に首長の改選を控えている場合などに、新規の施策や政策的経費、普通建設事業費などの予算計上を極力抑え、義務的経費や年度当初からの予算執行が必要なもののみを予算計上するものです。

今回の当初予算に盛り込まなかった政策的な判断が必要となる予算は、町長選挙後の議会に『肉付け予算』として補正予算を計上します。

一般会計当初予算総額 96億677万1千円

目的別歳入の内訳

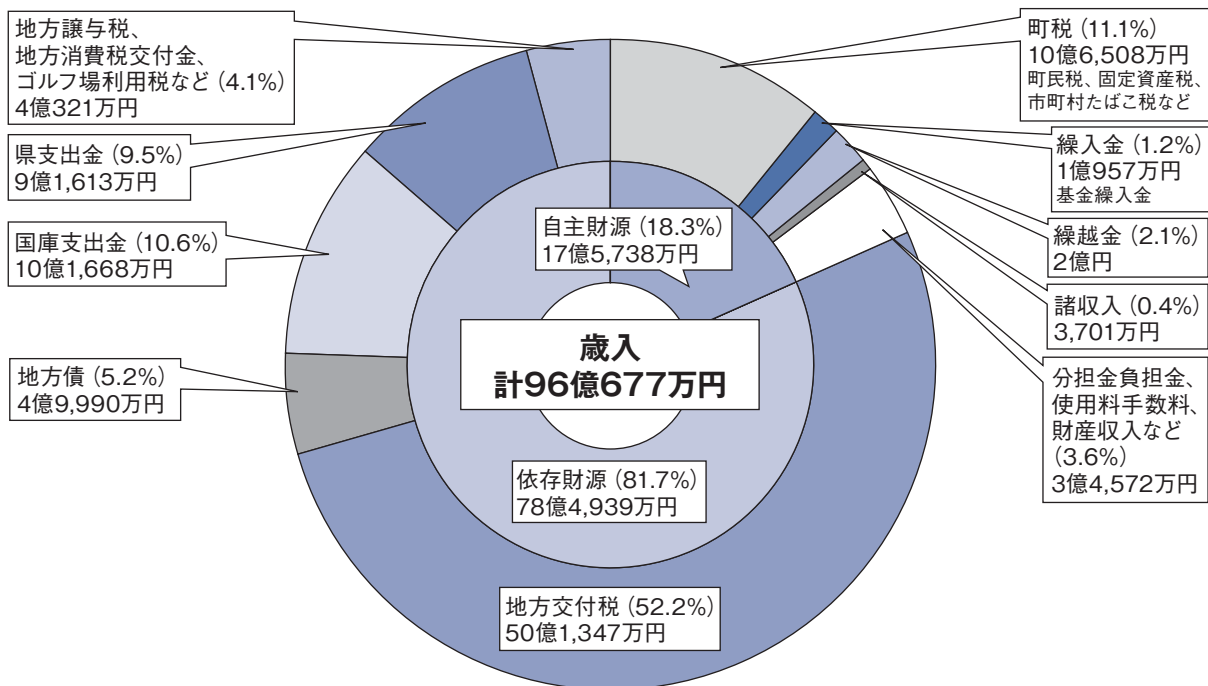

目的別歳出の内訳

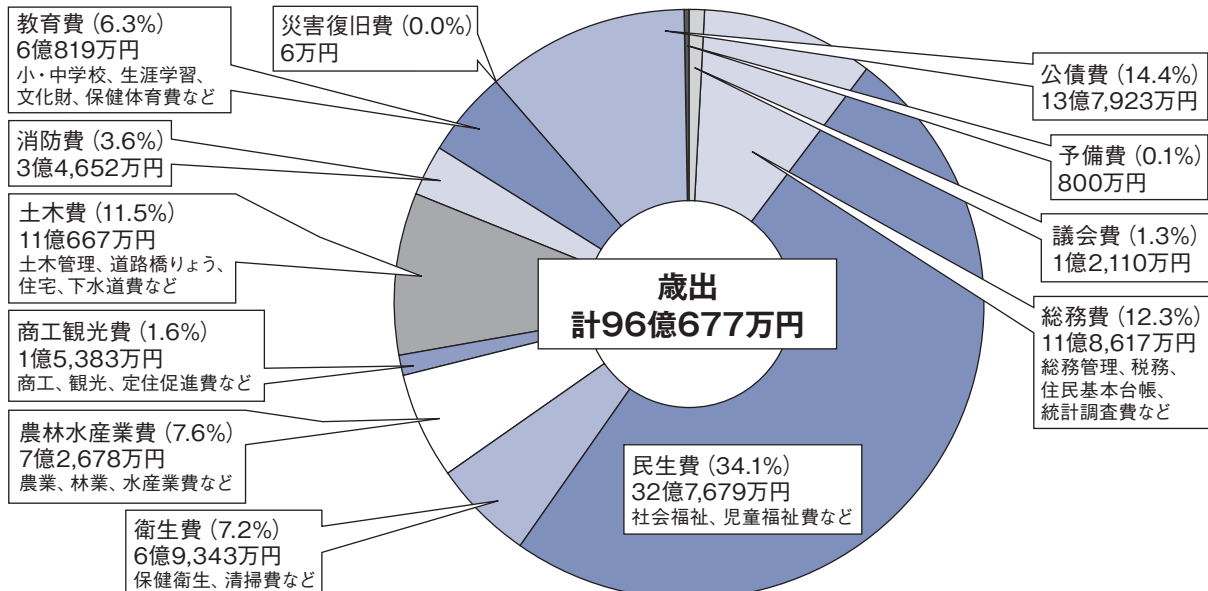

予算のポイント

歳入の約半分を地方交付税が占めています。地方交付税とは国が国税で集めた税金を地方に配分するもので、日本のどこに住んでいても水準以上の行政サービスが受けられるようにするものです。以前からお知らせしているとおり、町村合併後の特例期間が終了し、段階的に地方交付税が削減されています。今後は、これまで蓄えてきた基金をできるだけ取り崩さずに財政運営を行うことが求められます。

歳出では公債費（借金の返済金）が昨年度と比較して2億円程度削減できました。これは平成17年度から行っている行財政改革により、建設事業などへの投資を極力少なくし、起債額（借金の借入額）を制限したことによるものであり、行革の成果といえます。

平成27年度一般会計および特別会計当初予算

会計名	平成27年度当初予算	平成26年度当初予算	比較
一般会計	96億677万1千円	97億2,742万7千円	△1億2,065万6千円
国民健康保険特別会計	23億262万円	21億8,990万4千円	1億1,271万6千円
後期高齢者医療特別会計	1億8,463万4千円	1億8,580万3千円	△116万9千円
介護保険特別会計	18億7,652万5千円	17億1,768万4千円	1億5,884万1千円
介護サービス特別会計※1	190万6千円	4,383万円	△4,192万4千円
簡易水道事業特別会計	3億2,110万円	3億4,959万9千円	△2,849万9千円
水道事業特別会計※2	7,540万4千円	7,848万9千円	△308万5千円
下水道事業特別会計	7億8,598万3千円	8億3,621万6千円	△5,023万3千円
上財産区特別会計	5,655万5千円	7,290万円	△1,634万5千円
球磨郡障害認定審査事業特別会計	1,060万6千円	1,029万4千円	31万2千円
球磨郡介護認定審査事業特別会計	3,457万9千円	3,445万円	12万9千円
合計	152億5,668万3千円	152億4,659万6千円	1,008万7千円

※1 介護サービス特別会計は、介護保険特別会計と統合するため、今年度は繰越金のみ予算計上しています。

※2 水道事業特別会計は、収益的および資本的収支の支出額合計を記載しています。

3月補正予算に地方創生予算を計上

平成26年度の国の補正予算で『地域住民生活等緊急支援交付金』が計上され、全国の地方自治体に配分されました。この交付金は『地域消費の喚起や生活支援』と『地方版総合戦略先行実施』のための事業の財源にすることができ、あさぎり町には78,682千円が交付される予定です。

この交付金を財源とし、次の事業を3月補正予算に計上しました。この予算は平成27年度に繰り越して事業を実施します。

おまけ付き商品券発行事業・・・22,500千円	生活応援商品券事業・・・19,582千円
子育て応援商品券事業・・・8,450千円	人口ビジョン、総合戦略策定事業・12,827千円
結婚子育て支援事業・・・5,505千円	農業支援センター事業・・・4,943千円
販路開拓強化事業・・・14,571千円	観光振興対策事業・・・6,870千円

問い合わせ 企画財政課 ☎ 45-7211



長年の功績が認められ 竹田輝雄さんが旭日単光章を受章

竹田輝雄さん（永里）が旭日単光章を受章され、3月27日にあさぎり町役場で伝達式が行われました。

竹田さんは、昭和54年に旧上村議会議員に初当選し、平成3年までの3期12年に渡り在職。地域の発展と地域住民福祉の向上に多大な貢献をされました。

竹田さんは「地域の温かいご支援やご協力があったからこそ受賞です。これからも地域社会に微力ながら貢献していきたい」と話しました。

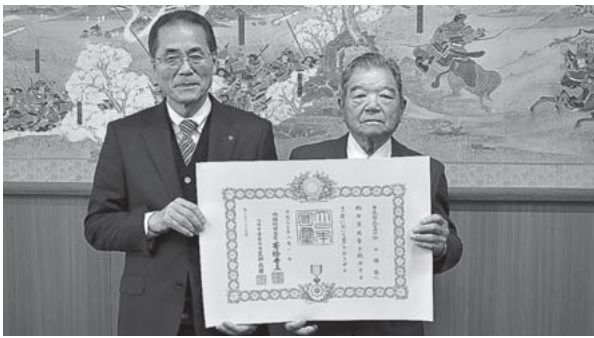

▲ 勲記を手にする竹田さん

おめでとうございます 大倉ハルエさんが100歳★

3月12日に、大倉ハルエさん（今井）が100歳の誕生日を迎え、同月16日に愛甲町長から花束とお祝い金が手渡されました。

大倉さんは大正4年生まれ、4人の子どもと11人の孫、ひ孫10人、玄孫1人に恵まれました。

10年前に腰を骨折し入院するまで三男の學さん良子さん夫婦と同居。良子さんは「私たちは共働きだったため、子どもの面倒を見てくれました。しっかりと者でやかましかったけど、すごく勉強になりました」と笑顔で話しました。



▲ 大倉さんと學さん夫婦

アウトドアシーズン到来！ ビハ公園キャンプ場開き&白髪岳山開き

あさぎり町のアウトドアシーズンの幕開けとなるビハ公園キャンプ場開きと白髪岳山開きが、4月3日に行われました。

桜の花びらが舞う中、町、町議会をはじめ、同キャンプ場管理者の有限会社橋本塗装（橋本弘代表）や、白髪岳を守る山の会（豊永正紀代表）などの関係者が、神前に玉ぐしをささげ、登山者や利用者の安全と同キャンプ場の発展を祈願しました。



▲ 関係者一同で1年間の安全を祈願

おめでとうございます 田中ミサ子さんが100歳★

3月28日に、田中ミサ子さん（福留）が100歳の誕生日を迎え、同月30日に入所されているグループホーム「えがお」で、愛甲町長から花束とお祝い金が手渡されました。

田中さんは大正4年生まれで多良木町出身。4人の子どもと5人の孫、ひ孫4人に恵まれました。

娘の清水万恵さん（福留）は「母は、しつけには厳しかったけど優しい母です。昔からぜいたくはしません健康には気を使っています」と話しました。



▲ 笑顔を見せる田中さん（中央）



今井地区いきいきサロン

兼田俊裕老人会長の呼びかけで今井サロンが開催されました。

頭の体操やゲーム、介護予防サポーターの緒方登代子さんによる浪曲に合わせた踊りなど盛りだくさんでした。



▲ 頭と手の体操「間違っても笑いとばして！」



▲ みんなイキイキ

昼食は、食生活改善推進委員さんの協力で野菜をふんだんに使った酢豚・みそ汁・ごぼうのサラダ・ヨーグルトなどをいただきました。

毎回、男性の参加が多いとのこと。和気あいあいとしていて、楽しい笑い声がいっぱいでした。

平成27年度 介護予防サポーター養成講座のご案内

あさぎり町では、受講者自身の介護予防や健康づくりおよび地区サロンの理解者を増やす取り組みとして介護予防サポーター養成講座を実施しています。平成23年度から合計244人に受講していただき、各地区のサロンなどでご活躍いただいています。今年度も、30人程度を募集します。とても楽しい講座です。介護予防またはサロン活動に興味がある人はぜひご参加ください。

日 程 (全7回開催) 6/4・23日、7/7・16・28日、8/4・18日

場 所 あさぎり町総合福祉センター2階 大広間

募集人員 30人

募集期間 4月17日(金)～5月8日(金)

時 間 午後1時30分～午後3時30分

内 容 介護予防の必要性、転倒・骨折予防、失禁予防・認知症などの講義が1時間と簡単な体操などの実技が1時間です。



▲ Bコース終了式

問い合わせ 福祉課 ☎ 45-7215 / 社会福祉協議会 ☎ 49-4505



ふるさと寄附ありがとうございます

ふるさと寄附とは、『ふるさとのために貢献したい』という善意の気持ちを寄附金というかたちにすることで、地方自治体へ寄附した場合、その相当額が、所得税や個人住民税から控除される制度のことです。平成26年度もあさぎり町内外の方々から、たくさんの熱い支援をいただきましたので、お知らせします。

★寄附の状況 (平成26年4月1日～平成27年3月31日) **13件 2,000,000円**

★寄附者の住所、氏名および金額

住所、氏名および寄附金額の公表については、同意いただいた方のみ掲載をしています。

住 所	氏 名	寄附金額
千葉県	才藤 文子 様	10,000円
東京都	田中 辰男 様	100,000円
福岡県	國政 博明 様	20,000円
東京都	山富 之 様	30,000円
埼玉県 (入間市)	(匿名) N 様	100,000円

★平成26年度の寄附金の活用状況

活用内容	活用額
子ども育成奨励支援金	1,000,000円
図書購入	500,000円
合 計	1,500,000円

※今年度の寄附金と前年度までの寄附金積立分の活用額となります。

★これまでのふるさと寄附金の総額と活用総額

寄附件数	寄附金総額	使用額
84件	18,457,000円	8,681,000円

みなさまからのご寄附に心より感謝申し上げます。「若いまち 豊かなまち そして、幸せ感じる『あさぎり町』」を実現するため、大切に活用させていただきます。

4月1日からふるさと納税の制度が変わります

- ・特例控除額の上限が個人住民税所得割額の1割から2割に拡充されます。
- ・申告手続きの簡素化を図るために『ふるさと納税ワンストップ特例制度』が創設されます。この制度は、確定申告が不要な給与所得者などで、また寄附する自治体が5カ所以内の、町外の人を対象となりますが、専用の申請書を提出していただくことにより、寄附を受けた自治体が現在居住されている自治体に対し、寄附内容を通知する制度です。

また、あさぎり町では4月1日から1万円以上の寄附をいただいた町内外の人へ、特産品のお返しを行います。今回の改正により、ふるさと寄附金の控除額が拡充されましたのでご支援をよろしくお願いいたします。

なお、寄附の申し込み・特産品につきましては、次のページをご覧ください。

※ふるさとチョイス (<http://www.furusato-tax.jp/japan/prefecture/43514>)





役場での手続きがわかりやすくなります

5月から総合窓口を開設します

5月7日（木）から総合窓口が本格稼働となります。あさぎり町の顔としてお客様を最初にお迎えするスペースです。お気軽にお立ち寄りいただき、手続きの方法や申請先など分からない場合には遠慮なく総合窓口でお尋ねください。

転入・転出などの異動手続きや各種証明書の発行、異動に伴う各種申請手続きなど、今までは担当課に足を運んでいただき手続きを行ってもらっていましたが、これからは総合窓口で用件を済ませることができるようになります。（プライバシーに関することなどの一部業務は除きます）

また、窓口対応業務の多い、町民課、福祉課、保健環境課、会計課、税務課、上下水道課が役場本庁舎1階フロアに配置されますので、迅速な対応が可能となります。

来庁者の皆さまに便利になったと喜んでいただける役場を目指し、職員一同取り組んでまいります。

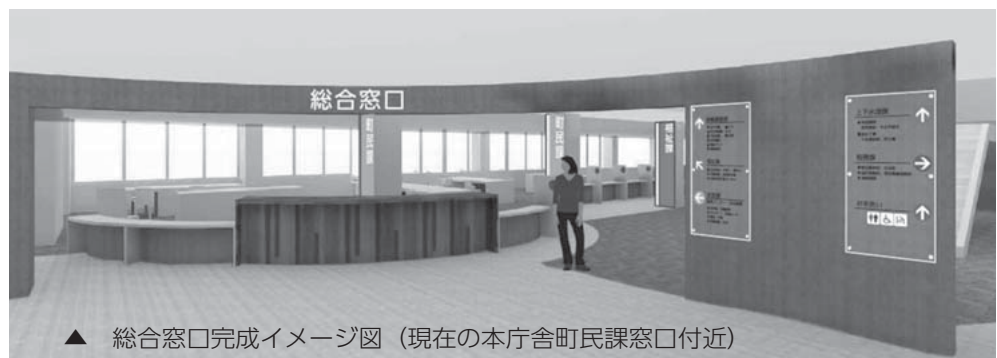

▲ 総合窓口完成イメージ図（現在の庁舎町民課窓口付近）

問い合わせ 町民課 ☎ 45-7213

あさぎり町役場 本庁舎・福祉センター配置図

本庁舎（1階）

	お手洗い
保健環境課	上下水道課
福祉課	税務課
町民課 (総合窓口)	会計課
玄関	エレベーター

本庁舎（2階）

「白髪岳」 会議室	「黒原山」 会議室	お手洗い	電算室
企画財政課		監査室	
大会議室			
応接室			
副町長室			
町長室	総務課	エレベーター	

福祉センター（1階）

	農林振興課 農地整備・林務グループ	農業委員会 農業支援センター	お手洗い
会議室	農政・農産グループ		介護・障がい 認定審査会 (福祉課)
	商工観光課	玄関	

福祉センター（2階）

大広間	お手洗い	建設課
	ロビー	

ありがとう、はじめまして先生

4月1日、ポップホールで、町立小・中学校教職員の辞令交付式が行われました。異動があった先生は次のとおりです。(敬称略)
()内は、転入者は前任校、転出者は転任校です。

◆小学校

上小学校

転入
森 佳寛(島子小) 校長
植野 幸延(相良南小) 教諭
岩崎 久代(久米小) 教諭
酒井 奈子(免田小) 教諭
星原 一宏(錦西小) 教諭
尾山 美紗子 新採 教諭
竹本 ひとみ(深田小) 特別支援教育支援員
那須 優子 新任 特別支援教育支援員

転出
宮本 郷美 退職 校長
西 一也 退職 教諭
吉田 昌代(大畑小) 教諭
飯川 さくら(来民小) 教諭
松延 文彦(武蔵小) 教諭
平田 まり子(人吉東小) 講師
久保田 美和 退職
宮原 留美 退職 特別支援教育支援員
特別支援教育支援員

免田小学校

転入
吉村 英亀
(球磨教育事務所) 校長
永田 哲雄(岩野小) 教諭
濱口 寿子(相良南小) 教諭
黒木 靖子(多良木小) 教諭
田尻 美野(島子小) 教諭
梅田 里香(文政小) 教諭
田邊 舞 新採 教諭
佐々木 慎治(木上小) 教諭

転出
伊勢 啓史朗 退職 校長
工藤 維春 退職 校長
尾方 まゆみ(多良木小) 教諭
鮎田 美代子(岡原小) 教諭
酒井 奈子(上小) 教諭
大吉 美由紀(河江小) 教諭
長田 沙織(中原小) 教諭

岡原小学校

転入
窪田 龍記(久米小) 校長
鮎田 美代子(免田小) 教諭
山本 小津江(相良北小) 教諭
澁谷 秀明 新採 教諭
村山 檀子(中原小) 講師

転出
池邊 正裕(大津北小) 校長
上田 ひろみ 退職 教諭
橋本 美鈴(多良木小) 教諭
有田 美博(黒肥地小) 教諭
宮田 恵理香(錦西小) 教諭

転入
高橋 雄大 新任 講師
立場 裕代(深田小) 事務職員

転出
小森田 恵(南関第一小) 教諭
高田 智美(相良南小) 教諭
北里 好子(木上小) 事務主任

深田小学校

転入
川富 一弘(伊倉小) 教頭
深田 貴子(松高小) 教諭
梅本 奈理 新採 事務職員
園田 裕子(人吉西小) 養護助教諭

福山 まゆみ(あさぎり中) 特別支援教育支援員

◆中学校

あさぎり中学校

転入
山本 祐士(山江中) 教頭
田原 泰章(水上中) 教諭
岩崎 久典(山江中) 教諭
長野 紀理子(多良木中) 教諭
三宅 さとみ(錦中) 教諭
中村 斉雄(人吉二中) 教諭
石松 千奈 新採 教諭
加藤 清美(人吉二中) 教諭

竹本 ひとみ(上小) 特別支援教育支援員

立場 裕代(須恵小) 養護助教諭
竹本 ひとみ(上小) 事務職員

園川 祥子(山田小) 事務主任
金子 智恵(相良中) 講師
鳴海 沙織(相良中) 講師
佐野 貴志(五木東小) 講師

山田 悠介(出水高校) 講師
犬童 明美 新任 非常勤講師
富永 昭子 新任 特別支援教育支援員

転出
山本 五十平(一武小) 教頭
天羽 伸哉(多良木中) 教諭
中野 浩二(球磨教育事務所) 教諭

石原 聡子(湯前中) 教諭
佐藤 貴文(矢部中) 教諭
池田 昌史(長陽中) 教諭
小島 裕美(西里小) 教諭
深水 由貴子 退職 事務主幹

谷口 博文(人吉二中) 講師
秋丸 智衆 退職 講師
荒木 誠子 退職 非常勤講師
福山 まゆみ(深田小) 特別支援教育支援員



職員の異動

4月1日付けで辞令交付があり、次のとおり職員の異動がありましたのでお知らせします。
()内は旧部署

総務課

参事 小林 賢朗 (上下水道課)

岡原支所

支所長

丸山 修一 (税務課)

須恵支所

支所長

嶋田 清子 (福祉課)

主幹 溝口 久志 (上支所)

上支所

主幹 落合 浩文 (須恵支所)

参事 山口 満 (企画財政課)

企画財政課

課長 神田 利久

参事 椎葉 尚宏 (税務課)

荒木 珠実 (総務課)

豊永 一步 (商工観光課)

参事

向坂 知浩 (須恵支所)

福本 一博 (上下水道課)

中村 敬一 (福祉課)

主事 丸山 敬博 (保健環境課)

会計課

主幹 万江幸一郎 (税務課)

町民課

参事 栃原 由美 (上支所)

主事 中村恵理子 (商工観光課)

福祉課

主幹 橋本 英樹 (建設課)

主事 城本 伊織 (町民課)

保健環境課

主幹 尾方 眞 (岡原支所)

農業委員会

局長 大林 弘幸

(議会事務局)

農林振興課

参事 上田 公子 (企画財政課)

主事 森光 俊之 (会計課)

主事 松浦 真幸 新採

商工観光課

課長 恒松 倉基

(企画財政課)

主事 万江 亜耶 新採

建設課

主幹 万江 浩美 (教育課)

酒井 裕次 (総務課)

参事 濟木 綾 (農林振興課)

上下水道課

主事 星原拓之進 (税務課)

教育委員会事務局

主幹 小田 淳 (農林振興課)

参事 免田 英郎 (農林振興課)

学校給食センター

課長補佐 (センター長)

大藪 哲夫 (建設課)

よろしくお願ひします

新規採用



万江 亜耶

笑顔を忘れず、住民のみなさんのために精一杯頑張ります。



松浦 真幸

あさぎり町のために貢献できるよう、何事も一生懸命頑張ります。

教育審議員



米良 隆生

あさぎり町教育委員会の教育審議員として、お世話になることになりました。本町教育の推進に向け頑張りたいと思います。

お世話になりました



3月31日付けで7人の町職員が退職しました。

▲(敬称略)前列右から

椎葉 八重子

溝口 美和子

愛甲 栄子

愛甲 恵子

後列右から

伊津野 幸一

椎葉 郁夫

北川 賢次郎



今回のあさぎり町総合計画は、町が掲げる3つの基本目標の一つ『幸せを感じる生活空間の構築』の『若者の定住に向けた環境整備と都市からの移住促進』についてご紹介します。

若者の定住に向けた環境整備と都市からの移住促進（3つの主要施策と5の事業）

企業誘致および地場産業の育成に積極的に取り組み、若者の定住に向けて働く場の確保と地場産業の雇用に繋がるよう資格取得や就職の斡旋に努めます。

主な取り組み

①地場産業の育成と企業誘致の推進による働く場の確保

町の特性を活かした事業の拡大を促し、基幹産業を中心に地場産業の育成と働く場の確保を図ります。また、景気の低迷や産業構造の変化などの影響により企業誘致を進める環境は厳しいものがありますが、新たな企業の進出は地域経済に大きな波及効果をもたらします。そのことから、遊休公共施設などの情報や農地などの情報をもとに、企業への働きかけを積極的に行います。

②U・J・Iターン者の受入体制の整備

就業情報の提供や、新たな雇用を生み出した雇用主に対する奨励金の交付などの情報提供、町のホームページなどでグリーン・ツーリズム情報・就業情報・民間の空き家情報を発信し、U・J・Iターンなどの本町への移住・定住を進めるために、住宅の新築、改築に対する支援などを検討し、関係機関と連携しながら受入体制の強化を図ります。

また、転入者の働く場づくりのため、就農などの相談対応や町の運営する無料職業紹介所などでの就職斡旋を引き続き行っていきます。

③若者の定住化の促進

公営住宅の整備促進、公共空き地の情報発信や雇用促進対策など、若者の地元への定住化を促進します。

また、人吉球磨地域全体での若者の結婚対策を講じ、独身者の交流イベントの開催や結婚に関する相談に取り組みます。

目指す姿（主なもの）

- 地場産業の農業に特化した企業の農業参入や、原料となる農産物の栽培によって、農家の所得の向上を始め、加工場建設により、若者の働く場が確保されています。
- U・J・Iターン者の受入体制の整備のため情報収集、支援体制や就業情報の発信により、無料職業紹介所を通じての紹介が進み、就職率が向上し、定住者が増えていきます。
- 人吉球磨地域全体の結婚に対する相談体制の整備により、結婚する人が増え、若者の定住化が進みます。

施策指標

平成15年度からの誘致企業件数	平成23年	7件	→	平成29年	13件
-----------------	-------	----	---	-------	-----



子育て・孫育て これってホント？

『食事中はテレビを消した方が、食事に集中でき、家族のコミュニケーションの場につながる』⇒ホント！

テレビがついていたほうが、にぎやかな雰囲気、食事がすすむと思いがちですが、食事は家族が顔を合わせる大事なコミュニケーションの場です。

テレビを消すことで、家族の会話は自然に盛り上がり、子どものいろんな表情や様子からちょっとした変化にも気づくことができます。食事に集中し、落ち着いた食事ができるだけでなく、食を話題にすることで、家庭での食育にもつながりますよ！

忙しい日常の中で、家族の生活時間もバラバラになりがちです。家族そろっての食事時間、体にそして心にも栄養を注ぎましょう！

(楽しい食事は、食欲が高まり、唾液もたくさん出て、胃腸の働きも活発になることから、栄養が体内に吸収されやすくなります。)



あさぎり町の健康づくり・食育をさらにすすめます！

平 27 年 3 月に、町の健康づくりや福祉を総合的にすすめるための『保健福祉総合計画』を策定しました。その中で町民の健康づくりや食育推進の基本的な指針となる『あさぎり健康 21 計画・食育推進計画』を策定し、これから 5 年間かけて、生涯を通じた食育の推進とともに健康づくりに取り組んでいきます。詳しくは後日配布する計画のダイジェスト版に掲載しますが、計画の基本理念や大きな柱は次の通りです。

**基本理念：生きる力を育み、みんなで支えあいながら
生涯いきいきと暮らせる町づくり**

- 子どもの生きる力を育み自分を大切にできる人づくり
- 健康づくりを実践し継続できる人づくり
- 健康づくりを支えあう地域づくり
- 生涯を通じた食育の推進

これらの柱を中心に、町民みんなが自分の健康は自分で守れる生活をするように働きかけていきます。





My father's family history #2

父のファミリーヒストリー その②

When my grandfather was finally released, the communists gave him the wrong papers by accident, allowing him to go to Hong Kong. By the time the authorities realized their mistake, my grandfather had already left for Hong Kong and they couldn't bring him back. My grandmother and father and his younger sister were not able to leave with him though. My aunt died at a young age due to the measles and my grandmother became sick. They stayed for a few more years in China, leaving for Macau when they got paperwork to leave for medical help.

So my father and grandmother went to Macau for six months before moving to Hong Kong to be with my grandfather. Eventually, the US entrance papers my great grandparents had submitted were approved and my father left with his family for Hawaii. The ship ride took 13 days, with two stops in Japan, one in Yokohama and one in Tokyo, and arrived on the afternoon of December 31st in 1962.

Kendra Young



〈ケンドラの父(3歳)と祖母〉

祖父はついに収容所から解放されましたが、手違いにより香港行きを許可する書類が渡されました。当局が間違いに気付いた時にはすでに、祖父は香港に向けて出発した後で、彼を連れ戻すことはできませんでした。しかし、祖母と父と父の妹は一緒に行くことができませんでした。父の妹は幼くして麻疹で亡くなり、祖母は病気になりました。治療という目的で出国の手続きが整うまでの数年を中国で過ごし、それからマカオに行きました。

父と祖母は香港にいる祖父のところに行くまで、マカオで6カ月間を過ごしました。すでにハワイに移住していた曾祖父母が息子家族の為に申請していた、アメリカへの入国許可が最終的に認められ、父は家族と共にハワイへ渡ります。13日間の船旅でしたが、途中日本で2カ所、横浜と東京に寄り、1962年12月31日の午後にハワイに到着しました。

ヤング・ケンドラ(訳:白柿浩美)

今月の英語

by accident = 「偶然に、誤って」

When I went to Tokyo, I met a person from Asagiri by accident.

東京に行ったとき、偶然あさぎり町の人に会いました。

あさぎり町 青年団

各種交流会

3月14日球磨村と湯前町青年団との交流会を行いました。球青協の各種大会ではライバルですが、地域を盛り上げる仲間同士の親睦を深めました。また3月21日には、鹿児島県の野田町青年団が研修旅行に来てくれました。

全国青年祭や Facebook をきっかけに声をかけていただき、町内や人吉市内を案内しながら、文化交流・スポーツ交流をして親睦を深めました。



Facebookもご覧ください!!! ↓ (*^o^*)v

<https://www.facebook.com/asagiri.town.seinendan>

もしくは 「あさぎり町青年団」で検索♪

2/21 研修旅行 in 霧島



毎年恒例の研修旅行で鹿児島県に行きました。

霧島神社で参拝し、「まほろばの里」では、ろくろなどの焼き物づくりを体験しました。出来上がった作品は、球青協文化祭で展示されるかもしれません♪

■今後の行事予定■

5月中旬：歓送迎会

23日：ツクシイバラウオーキング

6月7日：花菖蒲祭り

28日：球青協体育祭



お知らせ

あさぎり町健康ウォーキング開催

今回は、早朝ウォーキングを実施します。風薫る新緑の空気を満喫しましょう。

個人でもグループでも参加可能です。『健康はあなたと町のたから』の『お気軽にご参加ください。』(チャレンジデーの対象となります)

開催日 5月27日(水)

時間 午前6時30分開始

内容 ラジオ体操・15分ウォーキング

場所

※次の中の最寄りの会場へお越しください。

◎本庁舎

総務課	☎ 45-1111
企画財政課	☎ 45-7211
税務課	☎ 45-7212
町民課	☎ 45-7213
会計課	☎ 45-7224
保健環境課	☎ 45-7216
福祉課 生活福祉	☎ 45-7214
福祉課 高齢者支援	☎ 45-7215
福祉課 地域包括支援センター	☎ 45-7231
上下水道課	☎ 45-7222

◎総合福祉センター

農業委員会	☎ 45-7225
農業支援センター	☎ 45-1134
農林振興課	☎ 45-7218
建設課	☎ 45-7221
福祉課 介護・障害認定審査会	☎ 45-3920
商工観光課	☎ 45-7220

◎生涯学習センター

教育委員会	☎ 45-7226
-------	-----------

◎各支所など

議会事務局	☎ 47-0312
上支所	☎ 47-0311
岡原支所	☎ 45-2222
須恵支所	☎ 45-1121
深田支所	☎ 45-1133
しらがね寮	☎ 45-6668
社会福祉協議会	☎ 49-4505
学校給食センター	☎ 45-7232

ご用の方は担当課(直通)へ直接お電話ください。(土・日・祝祭日の支所への電話は、役場本庁舎へ転送されます)

毎週木曜日、町民課窓口の一部業務を午後7時まで延長します。
【業務内容】住民票・戸籍・印鑑証明の発行、印鑑登録、子ども医療費助成申請の受付

町立保育所の移管先を募集します

平成28年4月に民営化する町立保育所の運営移管先を募集します。

対象保育所 上第一保育所・上第二保育所・岡原保育所・須恵保育所

募集期間 4月20日(月)～5月29日(金) ※土、日、祝日を除く

募集要項は、この期間に福祉課窓口で配布または町ホームページでご覧いただけます。

募集に関する説明会

日時 4月27日(月) 午前10時

場所 あさぎり町役場 大会議室

出席者 1応募につき2人まで

詳しくは、福祉課にお尋ねください。

問い合わせ 福祉課

☎ 45-7214

自動車税の納期限は6月1日(月)です

自動車税の納税通知書を5月初めにお送りします。

納期限の6月1日までに、お近くの金融機関やコンビニエンスストア、県南広域本部、球磨地域振興局、自動車税事務所でお納めください。



問い合わせ 熊本県南広域本部

総務部 収税課

☎ 0965-331-3236

町有財産の売却を行います

売払方法 一般競争入札
申込資格 住宅地として使用し、転売を目的としない人
申込期間 4月20日(月)～5月20日(水)
申込方法 所定の様式により提出をお願いします。
 [様式は総務課に用意しています。町ホームページからも印刷できます]

入札日など 申し込み締切り後に、申込者に対して改めて通知します。

その他物件 水道加入金および下水道分担金が必要になります。



区画	所在地	地目	地積	最低売却価格
A	岡原北字宮野 1320 番 10	宅地	580.49㎡	1,451,000 円
B	岡原北字宮野 1320 番 11	宅地	493.57㎡	1,085,000 円

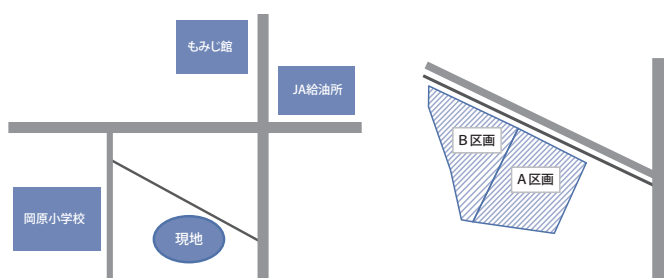

申込・問い合わせ
 総務課 ☎45-1111

マイナちゃんのマイナンバー便り <No.1>

平成27年10月から皆さん一人ひとりにマイナンバー(個人番号)が通知されます

マイナンバー制度とは、国民一人ひとりにマイナンバーを付番し、行政の効率化や国民の利便性向上を図るための制度です。



マイナンバーキャラクター
マイナちゃん

マイナンバー(個人番号)とは

国民一人ひとりが持つ、12桁の番号のことです。

原則として一度指定されたマイナンバーは生涯変わらず、平成28年1月から、社会保障・税・災害対象の行政手続きで使用が始まります。

マイナンバー導入による3つのメリット

2
国民の利便性の向上
面倒な手続きが簡単に
 各種申請時に必要な、証明書などの書類の添付を省略できるようになります。

1
行政の効率化
手続きが正確で早くなる
 行政機関・地方公共団体での作業の無駄が削減され、手続きがスムーズになります。

3
公平・公正な社会の実現
給付金などの不正受給の防止
 行政機関が国民の所得状況などを把握しやすくなり、不正受給を防止できます。



マイナンバー制度に関するお問い合わせは

コールセンター 0570-20-0178 (全国共通ダイヤル) 平日 午前9時30分～午後5時30分(土日祝日・年末年始を除く) ※ナビダイヤルは通話料がかかります。

マイナンバー制度に関するホームページ(内閣官房) <http://www.cas.go.jp/jp/seisaku/bangoseido>

お問い合わせ 総務課 ☎45-1111

町有林内の産物を採取するには入山鑑札が必要です

町有林内の産物（ワラビや間伐材など）を採取する場合には、入山鑑札が必要となります。
採取を行う場合は農林振興課または各支所で申請をお願いします。
なお、営利目的での採取は一切禁止していますのでご注意ください。
鑑札を交付する際の手数料は次の表のとおりです。

あさぎり町入山料および各種鑑札手数料

品目	単位	基本料		申請場所	期間
		町内	町外		
入山料 (基本料金となります)	1人につき	500円	1,000円	支所・農林振興課	当該年度 4月1日～3月31日

各種鑑札（上の基本料にプラスして納付）

品目	単位	基本料		申請場所	期間
		町内	町外		
間伐材	1戸につき	2,500円	2,500円	農林振興課のみ	当該年度 4月1日～3月31日
茸	1人につき	1,500円	6,000円	支所・農林振興課	
蘭	1人につき	1,500円	5,000円		
南天・神榊	1人につき	1,500円	5,000円		

※営利目的の採取は禁止とします。

※山林内における火の取り扱いには禁止します。

※立木竹の無断伐採禁止。また、立木の皮を削り取ることを禁止します。

農地の貸借をお手伝いします

平成26年度にスタートした農地中間管理事業は、農地を貸したい農家（出し手）から農地を借りたい担い手（受け手）への集積・集約化を進めるために農地中間管理機構（熊本県農業公社）が橋渡しを行うものです。

また、農地集積を進めたい担い手（受け手）農家は、平成27年度から、いつでも農地の借受申出書を提出することができるように変更となりました。

なお、農地借受申出書の提出先は、農業委員会事務局または、JAくま中球磨営農センターで受け付けております。

次のとおり農地を預けていただいた場合、協力金が支払われます。

地域全体へ	農地を貸した人へ	
「地域」の2割以上のまとまった農地を機構に貸しつけた場合。 【交付額】 貸付農地10a当たり 2万～3.6万円 (平成26,27年度の単価です)	農業をやめたり、経営規模を小さくする場合。 【交付額】 1戸当たり30万、 50万、70万円	隣り合った農地が担い手へ貸しつけられた場合。 【交付額】 貸付農地10a当たり 2万円 (平成26,27年度の単価です)
①地域集積協力金	②経営転換協力金	③耕作者集積協力金

問い合わせ 農林振興課 ☎ 45-7218

粗大ごみの収集運搬を実施します

平成 27 年 4 月から家庭の『粗大ごみ収集運搬』を実施しています。

★対象となる人

町内に住所を有する人で

- (1) 70 歳以上の単身世帯
- (2) 同居する人がすべて 70 歳以上の高齢者世帯
- (3) 障がいのある人 (69 歳以下) などと同居する 70 歳以上の世帯

★申し込み

粗大ごみの処分を希望される場合は、事前に電話などで保健環境課へ連絡をお願いします。

★収集方法など

- (1) 回収は、月 1 回です。(1 回に申請できる粗大ごみは 3 品目です。)
- (2) 事前連絡後に該当することが確認できたら、申し込みされた人へ粗大ごみ収集運搬等申請書と手数料の納付書を送付しますので、あさぎり町役場本庁舎または各支所で申請書を提出され手数料を納入していただくと、町から粗大ごみに貼るシールを発行します。
- (3) 町が委託する収集運搬事業者が直接日程調整などを行ない、申請された人の自宅へ回収に伺います。



★収集運搬を利用される人に負担いただく手数料

- (1) 粗大ごみ『大』・・・1 品目 3,000 円
- (2) 粗大ごみ『中』・・・1 品目 2,000 円
- (3) 粗大ごみ『小』・・・1 品目 1,500 円

★粗大ごみ品目の主なもの

大	カラオケセット、ガステーブル・オーブナー一体型、ステレオカセット (スピーカーの長辺が 50cm 以上)、サイドボード (長辺が 1m 以上)、食器棚 (長辺が 1m 以上)、たんす (長辺が 1m 以上)、ベッドマット (スプリングあり)、マッサージ機 など
中	食器洗い乾燥機、ステレオセット (スピーカーの長辺が 50cm 未満)、電子レンジ、オーディオラック、げた箱、サイドボード (長辺が 1m 未満)、食器棚 (長辺が 1m 未満)、たんす (長辺が 1m 未満)、机 (両袖机を除く)、こたつ (長辺が 1m 以上)、ぶら下がり健康器、ベッド (マットと一体型) など
小	ガステーブル、ファンヒーター、扇風機、掃除機、鏡台・姿見、マットレス、レンジ台、犬小屋、こたつ (長辺が 1m 未満)、脚立、米びつ、卓上ミシン、テーブル (座卓)、自転車 (電動自転車は除く)、アコーディオンカーテン (両開き 1 セット) など

平成 27 年度複合健診のご案内

平成27年度の複合健診を次の日程で行います。受診申し込みをされている人には、5月中旬までに関係書類をお送りしますので、日時と場所をご確認ください。

なお、申し込みをされていない人で受診希望の人はご連絡ください。

検査項目 特定健診および後期高齢者健診（血液検査・尿検査・腹囲測定・血圧測定など）
便潜血検査・胸部レントゲン検診・胃がん検診（バリウム・午前のみ）
腹部超音波検診・子宮がん検診・乳がん検診（超音波検査＋マンモグラフィ検査）
*甲状腺検査と前立腺検査は当日申し込み

対象者 40歳以上の人

複合健診巡回予定表

月 日	場 所	受 付 時 間	
		7:30~11:00	13:00~14:00
5月26日(火)	もみじ館(岡原)	全検査(子宮・マンモ検査なし)	
27日(水)		全検査	
28日(木)	深田せきれい館	全検査	全検査(胃がん検診を除く)
29日(金)	白寿荘(上)	全検査	
30日(土)		全検査(子宮・マンモ検査なし)	
6月 1日(月)		全検査	全検査(胃がん検診を除く)
2日(火)	須恵文化ホール	全検査	
3日(水)	免田保健センター	全検査	全検査(胃がん検診を除く)
4日(木)		全検査(子宮・マンモ検査なし)	
5日(金)		全検査	全検査(胃がん検診を除く)

※胃がん検診は、午前中のみ実施します。

持ってくるもの 送付してある受付票・受診票・健診料金・タオル・健康手帳

問い合わせ 保健環境課 ☎ 45-7216

九州電力から感電事故防止のお願い

鯉のぼりの季節になりました。感電事故防止のため、電線付近での鯉のぼりの掲揚や魚つりは絶対に行わないよう、お願いします。

なお、万一鯉のぼりや、釣り糸が電線にかかった場合は、自分で取ろうとせず、お近くの九州電力までご連絡いただきますよう、お願いします。

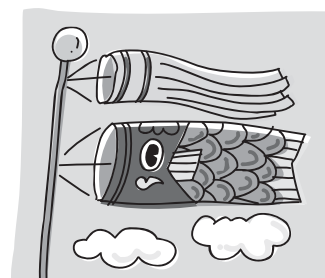

問い合わせ 九州電力 ☎ 0120-986-608

講演会のお知らせ

こころの病は誰でもかかりうる身近な病気です。病気や障がいと向き合いながら生活されているご本人の思いや、支援者の実状などをお伝えしたく、講演会を開催します。

正しい知識や情報が早期発見と早期治療に役立ちます。参加費は無料です。ぜひご参加ください。

日時 4月28日(火) 午後7時～午後9時まで(開場、午後6時30分)
会場 せきれい館

内容

★基調講演『精神科ってどんなところ？』
『精神疾患の早期発見と早期治療を目標して』

講師 興野 康也さん(医療法人 精翠会 吉田病院)

★パネルディスカッション
対象 人吉球磨地域の住民
定員 100人程度

※予約や申し込みの必要はありません。

問い合わせ 医療法人 精翠会 地域生活支援センター 翠
☎ 227-2570

九州山地の森を知ろう

九州大学では、宮崎演習林で九州山地の樹木や森林動物などの生態的特徴や森と水の係わりに関する知識を深めてもらおうと公開講座を開催します。実習では山を散策しますので、スニーカー、雨具、軍手、帽子などをご用意ください。

開催日時 5月30日(土)～31日(日)
演習林事務所集合 午後1時

講義内容

30日 午後1時30分～午後5時30分
31日 午前9時～午後3時30分

実習会場 九州大学宮崎演習林

(宮崎県東臼杵郡椎葉村)

募集人員 20人(応募多数の場合、初参加の人を優先して抽選)
必要経費 5,000円(講習料、宿泊料(1泊)、食事代(3食分)、保険料など)

申込方法 往復ハガキに住所、氏名、年齢、電話番号、性別をご記入のうえ申し込みください。

申込期間 5月8日(金)

申込・問い合わせ

〒883-0402 宮崎県東臼杵郡椎葉村大字大河内949 九州大学宮崎演習林 ☎ 0983-381116

児童ポルノの単純所持が罰せられます

改正児童買春・児童ポルノ禁止法が昨年施行され、今年の7月15日から児童ポルノの単純所持罪が適用されることとなり、自己の性的好奇心を満たす目的で児童ポルノを所持した場合、1年以下の懲役または100万円以下の罰金が科せられます。

少年に有害な雑誌・DVDなどを廃棄する場合は、少年の目に触れることがないように適切な方法による廃棄をお願いします。

問い合わせ 県くらしの安全推進課
☎ 096-333-2294



社協へのご寄附 ありがとうございました

次の方々のご遺族から、あさぎり町社会福祉協議会へ多額のご寄附をいただきました。その使途につきましては、ご芳志に添うよう慎重に考慮し、本町の福祉向上のため大切に使用させていただきます。ご厚情に深く感謝いたしますとともに、故人のご冥福を心からお祈り申し上げます。

(平成27年3月1日～3月末日受付分まで) ※敬称略

校区 寄附者 故人

免田 中村 和子	中村 政光
深田 岩川 健一	岩川 恭子
免田 本多 正史	本多 千春
岡原 深松 学	深松 探
岡原 平田 作實	平田 セイ
須恵 平野 弘美	平野ハマ子
免田 徳永ヒサ工	徳永 正利
免田 岩崎 悠子	岩崎 サヨ
免田 田中 仁	田中キク工
岡原 伊勢 エツ	伊勢 亀男
深田 森田 幸子	森田 昭人
免田 久保 尚人	久保 策
岡原 松本 安徳	松本 テツ
深田 土屋 重利	土屋ツヤ子
深田 岩城 泰子	岩城恵美子
多良木町在住	
熊本市在住	
齋崎 山崎 是芳	山崎ツル子
免田 西木 明幸	

一般寄付

免田 西木 明幸

あさぎり町美化パートナーを募集中！

町では、町有の道路や公園などの環境美化活動を新たに行おうとする団体と協定を結び、活動を支援することで、協働して快適で美しい公共空間を創出しようと『あさぎり町美化パートナープログラム』を実施しています。平成27年度も町の美化パートナーとなっただく団体を募集していますので、お気軽にお問い合わせください。

対象とする団体 美化活動を行おうとする団体および行っている団体
(行政区、班、企業、学校、各種グループなど)

対象とする区域 町が管理する町道、公園、河川などの公共施設

対象とする活動内容 清掃および簡易な草刈等の美化活動

支援の内容 ・清掃道具の貸与（ほうき、ちりとり、スコップ、軍手、ごみ袋など）
・保険の加入（活動中のケガ、事故に対応）
・看板の設置

手続き方法 役場企画財政課へ申請書および活動者名簿などの関係書類を提出してください。



問い合わせ 企画財政課 ☎ 45-7211

無料法律相談所の開設について

あさぎり町社会福祉協議会では、弁護士による法律相談を次のとおり実施します。お気軽にご相談ください。

予約制で秘密は厳守されます。

日時 5月13日（水）

午後1時～午後4時

場所 須恵文化ホール 無料（予約後のキャンセルにつきましては、キャンセル料をご負担いただく場合がありますのでご了承ください）

相談時間 1人につき30分

次回は 6月10日（水）に

『白寿荘』

を予定しています

申込・問い合わせ

社会福祉協議会

☎ 49-4505

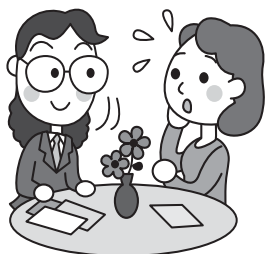

健康相談日のお知らせ

保健環境課では、精神科医師・心理士による相談事業を毎月実施しています。ご自身や家族の悩みなど、ご相談されてみませんか？

予約制で、秘密は厳守され、無料です。
(場所は免田保健センターです)

◎こころの健康相談

5月19日（火）午後

精神科医師が相談に応じます。うつ、不眠、心の病気の対応、認知症などの相談はお気軽にどうぞ。



問い合わせ

保健環境課 ☎ 45-7216

休日在宅当番医 (町のホームページでも検索できます)

期日	上 球 磨	中 球 磨	その他地域	小 児 科
5月 3日	宮原医院 (多良木町) ☎ 42-2082	酒瀬川内科 (錦町) ☎ 38-0050		増田クリニック小児科 (人吉市) ☎ 22-3570
5月 4日	渡辺医院 (多良木町) ☎ 42-2541	ほづみ皮膚科医院 (錦町) ☎ 26-5300		人吉医療センター 小児科 (人吉市) ☎ 22-2191
5月 5日	横山医院 (多良木町) ☎ 42-2132	小川整形外科医院 (錦町) ☎ 38-3455		公立多良木病院小児科 (多良木町) ☎ 42-2560
5月 6日	仁田畑クリニック (多良木村) ☎ 42-1123			たかはし小児科内科医院 (人吉市) ☎ 24-2222
5月10日	井口医院 (多良木町) ☎ 42-5570	たかの眼科 (あさぎり町) ☎ 47-2550	緒方医院 (相良村) ☎ 35-0131	やまむら医院 (あさぎり町) ☎ 45-0005
5月17日	東病院 (あさぎり町) ☎ 45-5711	増田耳鼻咽喉科クリニック (あさぎり町) ☎ 45-8001		増田クリニック小児科 (人吉市) ☎ 22-3570
5月24日	犬童耳鼻咽喉科 (多良木町) ☎ 43-0777	岩井クリニック (あさぎり町) ☎ 49-2181		たかはし小児科内科医院 (人吉市) ☎ 24-2222
5月31日	桑原医院 (あさぎり町) ☎ 45-0205	田中医院 (錦町) ☎ 48-0061		やまむら医院 (あさぎり町) ☎ 45-0005

* 診療時間は午前9時から午後5時までとなります。なお、諸事情により変更の場合がありますので受診時は医療機関にご確認ください。

休日在宅当番薬局 (町のホームページでも検索できます)

期日	当 番 薬 局	そ の 他
5月 3日	山口薬局ピーチ店 (多良木町) ☎ 42-7712 つばめ薬局 (錦町) ☎ 25-2500	清風薬局サンロード免田店 (あさぎり町) ☎ 49-9600
5月 4日		清風薬局サンロード免田店 (あさぎり町) ☎ 49-9600
5月 5日		清風薬局サンロード免田店 (あさぎり町) ☎ 49-9600 多良木いちご薬局 (多良木町) ☎ 42-6888 山口薬局 (多良木町) ☎ 42-2123
5月 6日	ひご薬局多良木店 (多良木町) ☎ 49-1011	清風薬局サンロード免田店 (あさぎり町) ☎ 49-9600
5月10日	たらぎ調剤薬局 (多良木町) ☎ 43-0221 くるみ薬局 (あさぎり町) ☎ 49-9630 くま薬局 (相良村) ☎ 35-1300	清風薬局サンロード免田店 (あさぎり町) ☎ 49-9600 エスエス堂きりん本町薬局 (あさぎり町) ☎ 45-6330
5月17日	岡原けんこう堂薬局 (あさぎり町) ☎ 45-6023 きりん薬局岡原店 (あさぎり町) ☎ 45-1280	清風薬局サンロード免田店 (あさぎり町) ☎ 49-9600
5月24日	きりん薬局原田店 (多良木町) ☎ 42-6900 おかざき薬局 (あさぎり町) ☎ 49-2905	清風薬局サンロード免田店 (あさぎり町) ☎ 49-9600
5月31日	エスエス堂薬局吉井店 (あさぎり町) ☎ 45-6055	清風薬局サンロード免田店 (あさぎり町) ☎ 49-9600 エスエス堂きりん本町薬局 (あさぎり町) ☎ 45-6330

* 諸事情により変更の場合がありますのでご確認ください。

◆交通事故の発生状況 (1月1日から3月末日まで)

管内の事故情勢

	人身事故件数	死者数	負傷者数
平成 26 年	9 件	0 人	10 人
平成 27 年	5 件	0 人	7 人
前年比	- 4 件	0 人	- 3 人
当月件数	2 件	0 人	4 人

町村別事故発生状況

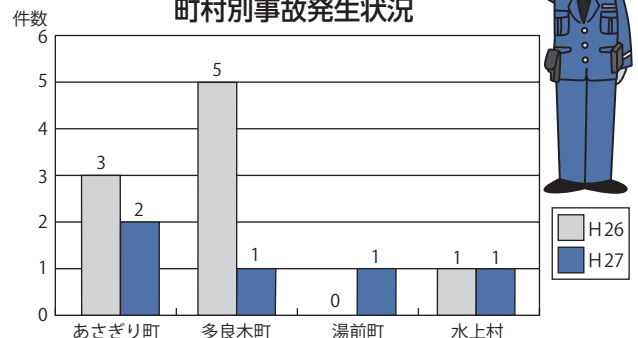



◎本庁舎

- 総務課
- 企画財政課
- 税務課
- 町民課
- 会計課
- 保健環境課

- 福祉課 生活福祉
- 福祉課 高齢者支援
- 福祉課 地域包括支援センター
- 上下水道課

◎総合福祉センター

- 福祉課 介護・障害認定審査会
- 建設課
- 農林振興課
- 農業委員会
- 農業支援センター
- 商工観光課

- 議会事務局
- 上支所
- 岡原支所
- 須恵支所
- 深田支所
- しらがね寮
- 社会福祉協議会
- 学校給食センター

各課の電話番号はP 15
をご覧ください

◎生涯学習センター

- 教育委員会

日	月	火	水	木	金	土
<p>公共料金(5月分)についてのお知らせ 【固定資産税(第1期)、介護保険料、町営住宅使用料、保育料、上下水道使用料】</p> <p>口座振替日 5月25日(月) 納期限 6月1日(月)</p> <p>年金相談予約先(八代年金事務所 ☎0965-35-6123)</p>						
					<p>1 年金相談 町 人吉市消費生活センター (9:40~16:20 予約制) ヘルスクッキング せきれい 保 せきれい館(9:30~)</p>	<p>2</p>
<p>3 憲法記念日 リサイクルの日 保 (岡原)</p>	<p>4 みどりの日</p>	<p>5 こどもの日 文化ホール自主文化 事業 人吉影絵劇団「まつ ぼっくり」公演 教 文化ホール(14:00~)</p>	<p>6 振替休日</p>	<p>7 母子健康手帳交付 保 免田保健センター (13:15~13:30 受付)</p>	<p>8 年金相談 町 人吉市消費生活センター (9:40~16:20 予約制) 免田校区シニア料理教室 保 免田保健センター(9:00~)</p>	<p>9</p>
<p>10 リサイクルの日 保 (免田) あさぎり町スポーツ フェスティバル 教</p>	<p>11 年金相談 町 人吉市消費生活センター (9:00~17:00 予約制) 育児相談 保 免田保健センター (14:30~16:00)</p>	<p>12 須恵転倒予防教室 保 須恵文化ホール (13:30~)</p>	<p>13 年金相談 町 多良木町多目的研修 センター(9:00~ 17:00 予約制) 無料法律相談 社 須恵文化ホール (13:00~16:00 予約制) 免田転倒予防教室 保 免田保健センター (13:30~) 上校区シニア料理教室 保 上議場調理室(9:30~)</p>	<p>14 深田転倒予防教室 保 せきれい館(13:30~)</p>	<p>15 年金相談 町 人吉市消費生活センター (9:40~16:20 予約制) 男性料理教室 保 免田保健センター(9:30~)</p>	<p>16</p>
<p>17 リサイクルの日 保 (上)</p>	<p>18 母子健康手帳交付 保 免田保健センター (13:15~13:30 受付) 年金相談 町 人吉市消費生活センター (9:00~17:00 予約制) 深田校区シニア料 理教室 保 せきれい館(9:30~)</p>	<p>19 岡原校区シニア料理教室 保 岡原保健センター(9:00~) 岡原転倒予防教室 保 岡原保健センター(13:30~) 子育てサロン上会場 社 旧上村役場(9:30~11:30) 上転倒予防教室 保 白寿荘(9:30~) こころの健康相談 保 免田保健センター (13:30~予約制)</p>	<p>20 年金相談 町 須賀社会福祉協議会(温泉センター) (9:00~17:00 予約制)</p>	<p>21</p>	<p>22 年金相談 町 人吉市消費生活センター (9:40~16:20 予約制) 春の行政相談会 総 ポップー館(10:00~ 15:00 予約制)</p>	<p>23</p>
<p>24 リサイクルの日 保 (須恵・深田)</p>	<p>25 年金相談 町 人吉市消費生活センター (9:00~17:00 予約制) 公共料金(5月分) 口座振替日</p>	<p>26 複合健診(岡原) 保 もみじ館</p>	<p>27 チャレンジデー 2015in あさぎり 教 年金相談 町 多良木町多目的研修センター (9:00~17:00 予約制) 複合健診(岡原) 保 もみじ館 健康ウォーキング 保</p>	<p>28 複合健診(深田) 保 せきれい館</p>	<p>29 年金相談 町 人吉市消費生活センター (9:40~16:20 予約制) 複合健診(上) 保 白寿荘</p>	<p>30 複合健診(上) 保 白寿荘</p>
<p>31 第3回公民分館対 抗ゴルフ大会 教</p>						

今月の
レシピ

献立名
野菜たっぷりスープ



材 料

	1人分	4人分
キャベツ	25g	100g
玉ねぎ	20g	80g
にんじん	10g	40g
じゃがいも	30g	120g
大根	20g	80g
ベーコン	10g	40g
水	大さじ1/2	大さじ2
コンソメ	200cc	800cc
塩・こしょう	少々	少々

献立
菜飯
鶏の照り焼き
野菜たっぷりスープ
ミルクくず餅

エネルギー 282kcal
たんぱく質 15.3g

作り方

- ①野菜は食べやすい大きさに切る。ベーコンは細く切る。
- ②鍋に①と固形スープを入れ、柔らかくなるまで煮る。
- ③あくをしっかりとる。

いつもより少ない9人の参加でしたが、全員で協力してつくったので、手早くおいしくできあがりました。



今月の1枚

～『今日のあさぎり町』より～



『ヤマメ稚魚放流』

球磨川漁業協同組合によるヤマメの稚魚放流が行われ、町内の河川7カ所に合計36,000匹の稚魚を放流しました。

町ホームページでは、あさぎり町の一日の出来事を写真でご紹介しています。

あさぎり町のホームページアドレス
<http://www.asagiri-town.net/>



あとのまつり
編集後記

私が広報担当になって、早2年が経ちました。この2年間は毎日毎日があっという間で本当に24カ月が過ぎていったのかと今でも不思議に思います。

町民の皆さま、同僚、たくさんの人に支えられながら、なんとか毎月発行することができました。ありがとうございました。(M)

この度の移動により広報担当になりました。初めての広報紙だったのですが、みなさまのご協力により、なんとか発行することができました。本当にお世話になりました。使い慣れないカメラと苦手な文章の勉強をし、読みやすい広報紙をつくりたいと思います。よろしくお願いします。

(OneStep)



あさぎり町の人口(4月1日現在)

総数：16,165(－103)人／世帯数：5,881(－10)戸／男：7,563(－52)人／女：8,602(－51)人

●発行日／平成27年4月16日
●ホームページアドレス <http://www.asagiri-town.net/>
●メールアドレス info-asagiri@town.asagiri.lg.jp
●発行責任者／あさぎり町長 愛甲 一典

●担当課／熊本県球磨郡あさぎり町役場 企画財政課
〒868-0408 熊本県球磨郡あさぎり町免田東1-99番地
TEL(0966)45-1111(代) 45-7211(直) FAX45-3667
●印刷／(株)協和印刷