

あさぎり

あさぎりの新名所

山羊のいる
やぎ 球磨川

広報
令和2年
2020

5

あさぎりの新名所

山羊のいる やぎ 球磨川



旧深田中学校から球磨川へ向かい一つ目交差点を右へ徒歩5分。堤防を越えたところにヤギの放牧が行われているのをご存じでしょうか？ここではどなたでもヤギと触れあうことができます。

球磨川の水辺近くに草原が広がり、ゆったりくつろげるベンチが備えつけてありました。ヤギたちがあちこちでのんびりと草を食べっており、まるで絵本のような風景が広がっています。

そこらじゅうに春に産ラッシュで生まれた子ヤギが元氣よく遊んでいました。

晴れた日の11時くらいから夕方にかけてヤギたちが河川敷に放牧されるようです。

牧場主は県内唯一のヤギ乳処理加工工場に認定されており、現地でヤギ乳、チーズ、アイスクリームなど購入できます。

お子さんも大喜び間違いなし。ぜひ皆さんもお気に入りの一頭を探しに出かけてみてください。



- ・晴天のみ11時ごろから夕方5時まで放牧
- ・堤防の登り降りがあります。運動靴などでおいでください。
- ・トイレは済ませて来場ください。
- ・入場の際は手指の消毒をお願いします。
- ・ヤギの健康を守るため食べ物の持ち込みはご遠慮ください。
- ・ヤギは優しく扱ってください。

※町が国の許可を受け、放牧を実施しています。無断で河川の敷地を占有することはできません。

あそびにきてね





あさぎりの新名所

山羊のいる やぎ 球磨川



子どもが育つ環境に危機感

40年ほど前の田植え体験がまだ無かった時代、小学校のPTA役員で初めて田植えをしたところ、親たちが「泥に入れない」光景を目の当たりにした。子どもには「しましよう」と言っても、自らはできない。そこで初めて「これではいけない」と感じたという。

情操教育のために学校で動物を飼っていたが今ではほぼ見られない。先生の負担や学校への世間の



- 1 緑と空とヤギだけの穏やかな風景
- 2 難産を乗り越え穏やかな表情に
- 3 旧深田中学校近くにあるヤギ小屋
- 4 愛情を込めて育てる白柿夫妻
- 5 親も子も「命がけの出産」
- 6 生まれた子ヤギは透き通る白さ



目が厳しくなる中、次第に子どもたちは外や川で遊ばなくなっていく。このような変化でじわじわ殺伐となっていくようにならない。親年代が若年化するにつれ自然に触れる体験が減っている。その親がさらに子へ引き継いでいく。そんな流れに危機感を感じたのだった。

私たちの使命

8年ほど前、未成年が起こす事件が相次いだ時期。白柿さんはついに行動した。この流れを変えるのは私たち世代の役目と感じたからだった。

人が育つ課程で、動物を見て「かわいいな」という感情が自然にわき上がる。「これこそ私が一番欲しい成果なのです」と白柿さんは言う。そんな経験を積み重ねた子は、相手への思いやりが備わり、いじめなども減るはずだと語る。

竹やぶで穴掘り、秘密基地作り、川で魚をとる。完全に自然と遊んだ世代は私たちが最後だろう。景気がいい頃は自然での体験は軽視されがちだった。世の中テクノロジィは進む反面、人間らしい精神が薄れていくのを感じてきた。本当は手遅れかもしれないが、私たちの役目と思いつき世代につなぐ活動を決意したのであった。

「自分で行動」は「生きる力」

最近、小さいころから何でも物事を努力せず与えられてしまい、子どもたちが「努力した結果得られる体験」が減っていないか今一度考えて欲しいと話す。

この放牧場には駐車場がない。よかつたらヤギ小屋まで「あえて」歩いてきて欲しいのだとか。徐々に見えてくる高揚感はもちろん、子ども自身でたどり着いた経験は自信をつけ、達成感と生きる力を養うのが狙いらしい。「自然や動物の触れあいもきつと精神的な育成になるはずです」と白柿さんは話してくれた。

田舎にしかない贅沢

いかがだったでしょうか。私たちのふるさとには絶対でない贅沢があります。視界が開けた広大な土地で水と緑を感じて深呼吸。のんびりとリフレッシュ。「人が本来求めている環境」がそこら中にあります。皆さんもそれらに「向き合う時間」を少しだけ増やしてはいかがでしょうか。お子さんも行く前後では意外と様子が変わるかもしれません。白柿さんが大切につなぎたいもの。一度体験しに出かけてみませんか？

あさぎり せいりゅう

代表 白柿 洋征さん (75・庄屋)

子どもの心を豊かにするため、動物は欠かせないとヤギの飼育を始めた。遊びに来やすいようヤギ小屋の一角に子ども向けのシアターコーナーなど設置中。また、町を豊かにしたい思いを持った若い人たちに、何かイベントなど企画運営できる人を探している。ヤギも含めてここを利用してほしい、若い感性で盛り上げてもらえたらと次世代への期待を語る。



あさぎり
せいりゅう HP



場所
googlemap



中村ナラエさん・田原ミユキさん(覚井)がそれぞれ100歳に



中村ナラエさんは令和元年6月からシルバーエイトに入所し、毎日レクリエーションやリハビリをして過ごしています。

訪問した日は5男の奈良夫さんもかけつけ、施設の職員から「息子さん大好きみたいです」とのこと。

施設で夏祭り等が行われると一緒に踊ったり、好き嫌いなく良く食べ元気に過ごしています。

町長からお祝い金と花を渡され、「ありがとう、嬉しかあ」と何度も話していました。



田原ミユキさんは長男の邦弘さん夫婦と3人で自宅で過ごしています。木上のご出身で6人の子どもに恵まれ、今では孫が13人、曾孫が6人います。

これまでは農業をできており、現在は週3回ディサービスに行き、ショートステイを利用しています。

90歳頃までは自宅から深田の高山近くまで散歩をして、今でもご飯はしっかりと食べています。

訪問した日は、ニコニコと待ちながら、町長から花と祝い金を渡されると、「ありがとうございます」と笑顔で受け取りました。

もくじ

2020年5月 No.205

- 02 特集：山羊のいる球磨川
- 06 100歳のお二人
- 07 感染症関連支援補助金
球磨川幸福マラソン終了
上下水道料金支払い延長相談
- 08 狂犬病予防注射
障がい者タクシー料金助成
- 09 感染拡大防止のお願い
介護予防サポーター養成講座
年に一度は健康チェックを
- 10 令和2年度まちづくりスタート
- 11 重要文化財木造二天王立像
- 12 軽自動車税納期限
- 13 軽自動車税(種別割)税額
- 14 休日在宅当番医・薬局
行政相談員委嘱
- 15 大型連休ゴミ収集日
水道開栓閉栓手続き
- 16 上下水道事業経営状況
B&G海洋センター開館
マイナンバーカード
天災農地・農業施設支援
- 17 受動喫煙対策が義務に
- 18 職員の異動
- 19 教職員の異動
- 20 まちの保健室
地域おこし協力隊通信
- 21 あさぎり町青年団
婦人会活動
- 22 ハローエブリワン
図書館へ行こう
- 23 サロンだより
- 24 求人情報
- 25 暮らしの情報
- 26 ごみ情報
- 27 5月の行事予定
- 28 警戒区分と判断基準

今月の表紙

春の鮮やかな緑と球磨川をバックに、白柿さん夫婦のとびきりの笑顔は、見ていて幸せな気持ちにさせてくれます。



球磨川幸福マラソン大会が 終了となりました

昨年大会後の実行委員会議で、大会を継続しないことが決まりました。

これまで、本大会にエントリーいただきました参加者の皆様、そして、大会を支えていただきました皆様に心からお詫び申し上げますとともに大会を盛り上げていただきましたことに感謝申し上げます。

参加者の健康増進・体力の向上と大会を通じた交流人口の拡大を目的に実施してきましたが、今後は、国や筑波大学の支援を受け、町の令和2年度施策である「健幸（健康＋幸福）づくり」事業に大きく方針展開することとなります。

【大会終了の理由】

- ・町長施政方針である、あさぎり町民全員の健康づくりと医療費の削減、介護予防のための健康づくり対策が令和2年度からスタートするため。
- ・奥球磨地域で計画されている奥球磨駅伝競走大会（※）にあさぎり町も参加し、上球磨4町村の連携と、選手、大会関係者や、応援者が集結することで、更なる交流人口増加を図るため。

※高校・大学・実業団と一緒に競技する駅伝大会。上球磨4町村（水上村・湯前町・多良木町・あさぎり町）をコースとし、県内外の50を超えるチームの参加が見込まれている。現段階では、令和2年10月4日（日）開催予定。

問い合わせ 教育委員会 ☎ 45-7226

上下水道料金の支払延長 ご相談できます

新型コロナウイルス感染症の影響により、上下水道料金のお支払いが困難な人に対し、お支払期限の延長のご相談に応じますので、お問合せください。

問い合わせ 上下水道課 ☎ 45-7222

感染症関連支援の補助 金を創設しました

商工業関係

■新型コロナウイルス感染症関連商工業制度資金利子補給補助金

対象：町内で3ヶ月以上事業を営み、新型コロナウイルス感染症関連の融資を受けた事業者

補助期間：3年

補助率：約定利子の10/10

上限額：20万円/年

■新型コロナウイルス感染症対策中小企業等経営持続化補助金

対象：町内に住所がある者か町内で事業を営み、前年同2ヶ月間の事業収入と比較して15%以上減収した事業者

補助期間：1年（事業収入の対象は令和2年1月～12月）

補助率：減収額の1/3

上限額：30万円/年

農林業関係

■新型コロナウイルス感染症対策農林業経営持続化補助金

対象：町内に住所があり、前年同3ヶ月間の事業収入と比較して15%以上減収した事業者

補助期間：1年（事業収入の対象は令和2年1月～12月）

補助率：減収額の1/3

上限額：30万円/年

相談窓口

これらの町補助金や資金繰りのほか、国・県などの支援策に関する相談窓口を開設しました。電話・窓口にてご相談を受け付けます

受付時間：月曜日～金曜日（土日、祝日を除く）

※午前9時から午後5時まで（正午～午後1時は除く）

商工業関連（商工観光課 ☎ 45-7220）

農林業関連（農林振興課 ☎ 45-7218）

狂犬病予防注射のお知らせ

生後 91 日以上の犬を飼っている人は、狂犬病予防法により毎年 1 回、狂犬病予防注射を受けさせることが義務付けられています。接種後に交付する狂犬病予防注射済票は必ず犬の首輪に装着してください。(迷子札としても活用できます。) 破損・紛失した場合は再交付が必要となります。

【令和 2 年度集団狂犬病予防注射日程】

◆注射料金 1 頭につき 3,300 円
(注射料金 2,800 円 + 注射済票交付手数料 500 円)

◆新規に登録の場合 1 頭につき 3,000 円 (犬の生涯で 1 回限り) 別途必要となります。

※お釣りのいらぬようにご準備ください。



月日	会場	実施時間
5/13 (水)	榎田公民分館	9:00 ~ 9:10
	清水公民分館	9:20 ~ 9:40
	永里地区コミュニティーセンター	9:50 ~ 10:10
	旧 JA 球磨上支所	10:20 ~ 10:40
	永山公民分館	10:50 ~ 11:10
	皆越公民分館	11:30 ~ 11:40
5/14 (木)	下乙集落センター	9:00 ~ 9:20
	永才公民分館	9:30 ~ 9:50
	久鹿ふれあい木香館	10:00 ~ 10:10
	八幡公民分館	10:20 ~ 10:40
	上畜産センター	10:50 ~ 11:10
5/15 (金)	庄屋公民分館	9:00 ~ 9:10
	旧新深田公民分館	9:25 ~ 9:45
	旧荒茂公民分館	10:00 ~ 10:10
	阿蘇公民分館	10:30 ~ 10:40
	寺池リサイクル収集所	10:50 ~ 11:00
	旧須恵村役場駐車場	11:10 ~ 11:30
5/16 (土)	吉井軽スポーツセンター	8:50 ~ 9:20
	旧岡原村役場駐車場	9:35 ~ 9:55
	須恵文化ホール	10:10 ~ 10:30
	深田せきれい館	10:45 ~ 11:05
	生涯学習センター (旧免田中学校)	11:20 ~ 11:40
5/18 (月)	竹野公民分館	9:00 ~ 9:20
	宮麓公民分館	9:35 ~ 9:45
	福留公民分館	10:00 ~ 10:10
	齊堂公民分館	10:25 ~ 10:45
	築地公民分館	11:00 ~ 11:15

※注射はどの会場でも受けることができます。

問い合わせ 町民課 ☎ 45-7213

障がい者のタクシー料金を助成します

タクシー利用時の初乗り料金額を助成します。

【対象となる人】

4月1日現在あさぎり町に住民票があり、次のいずれかに該当し、在宅の人に限りです。

- ①身体障害者手帳の等級が 1 級、2 級および 3 級下肢障害 (単独判定) の人
- ②療育手帳の障害の程度が A1 および A2 の人
- ③精神障害者保健福祉手帳の障害者等級が 1 級の人
- ④年度途中 (4月2日から 2月末日) に①~③の条件に該当した人

【申請するには】

障がい者手帳・印鑑を持って、生活福祉課または役場各支所へお越しください。

【利用券交付枚数】

- (①~③に該当される人)
- ・年間一人あたり 24 枚
- (④に該当される人)
- ・対象となられた翌月から 3 月までの残った月数に 2 を掛けた枚数

問い合わせ 生活福祉課 ☎ 45-7214

感染拡大防止のお願い

新型コロナウイルス感染拡大防止のため、次の点にご注意いただきますようお願いいたします。

人が集まる場所では、換気を徹底してください。

近距離での会話は避けてください。

人の密集を避けてください。

外出時はできるだけマスクを着用してください。

外出後は必ずうがいと手洗いを励行してください。

37.5度以上の熱が続く場合や息苦しいなどの呼吸器症状がある方は、相談窓口（人吉保健所 電話：22-3107）へ相談してください。

感染が拡大している都市、地域、国から帰られた方、来町された方は、2週間は体調の変化に注意し外出は控えてください。

Important notice for preventing COVID-19 infection spread.

Air outdoors, especially where people gather.

Avoid talking in close proximity to other people.

Avoid crowds.

Wear a mask when you go out.

Gargle and wash your hands when you come back from outside.

If you have had a fever of 37.5°C or more for a few days and/or any respiratory symptoms, call Hitoyoshi Health Center. TEL(0966) 22-3107

If you have recently been to a city/country which has many Coronavirus patients, stay at home and check your health condition for 2 weeks.

年に1度は健康チェックを！！

5月より各種健診（検診）が始まります。

今年度、町の健診を申込まれていない人で、受診を希望される人は電話などでお気軽に健康推進課までご連絡ください。

複合健診（各地区巡回）

5月21日（木）～6月2日（火）

施設婦人科健診（健診センター「コスモ」）

6月上旬から予定

若っかもん健診（20歳～39歳）

8月下旬から予定

※施設内がんセット検診については、受付を終了しています。

※コロナの影響で中止、日程変更がある場合があります。

問い合わせ 健康推進課 ☎ 45-7216

介護予防サポーター養成講座の受講生募集！

介護予防を楽しく学ぼう

あさぎり町では、受講者自身の介護予防や健康づくり、地域型サロンの理解者を増やすため「介護予防サポーター養成講座を実施しています。平成23年度から合計372人が受講し、各地域のサロンなどで活動中です。

とても楽しい講座です。介護予防やサロン活動に興味のある人はぜひご参加ください。次の日程（全6回）の受講で修了です。

なお、感染症の影響により延期または中止する場合があります。

日 程 6月18日（木） 6月25日（木）
7月 2日（木） 7月 9日（木）
7月16日（木） 7月30日（木）

場 所 あさぎり町総合福祉センター2階

時 間 全日程 午後2時～4時

募集人員 30人

募集期限 5月15日（金）

内 容 介護予防の必要性、転倒・骨折予防、失禁予防、認知症予防など、1回あたり講義が1時間と簡単な体操などの実技が1時間です。

問い合わせ 高齢福祉課 ☎ 45-7215

令和2年度のまちづくりがスタート

令和2年度一般会計当初予算額 108億7,657万円

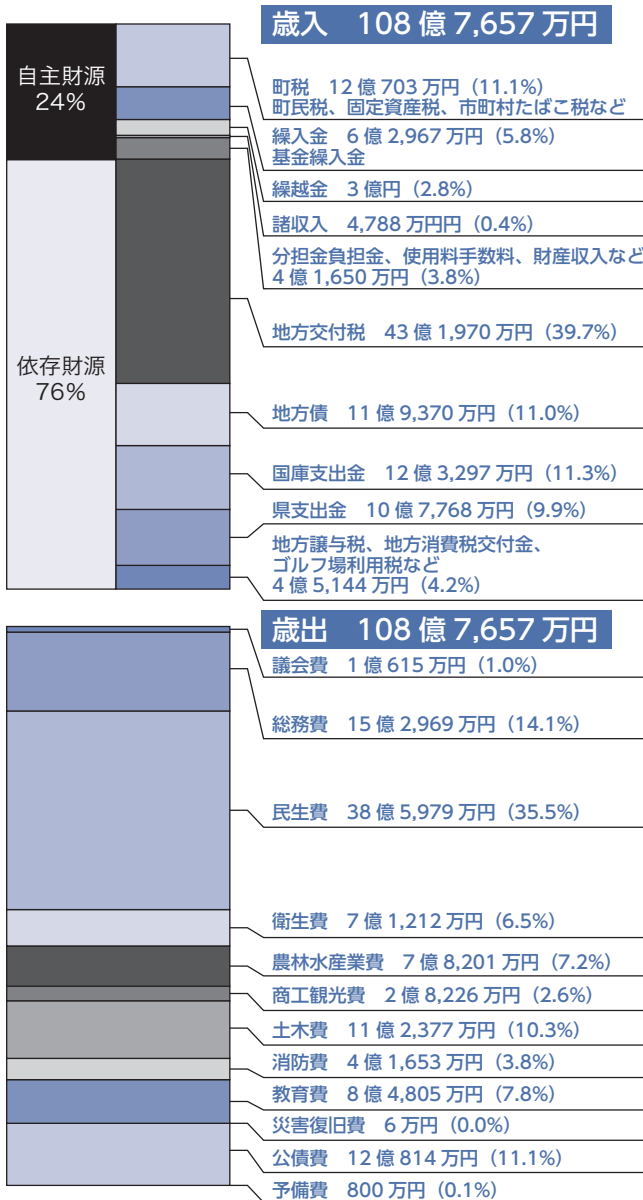

令和2年度の一般会計と各特別会計の当初予算が、議会で可決されました。

一般会計当初予算は、108億7,657万円で、骨格予算として編成した平成31年度当初予算に比べて、12億2,283万円(12.7%)の増となりました。

歳入は、その約半分を占める普通交付税が、合併算定替方式から一本算定方式に移行したことにより、本年度も財政調整基金を3億円取り崩しての予算編成となりました。

また、本町では、地方公営企業として水道事業を経営しています。令和2年度からは、下水道事業についても、その健全経営を目指して地方公営企業法の適用を受ける地方公営企業会計へ移行しました。

予算のポイント

令和2年度は、「第2次あさぎり町総合計画」及び「第2期あさぎり町まち・ひと・しごと創生総合戦略」に掲げた基本目標を実現するための事業を展開していきます。

主な施策は、防災対策の強化、健康（健康で幸せ）なまちづくり、子育て環境の充実、学校教育環境の整備、農業振興を中心とした産業活性化プランの推進、公共施設等総合管理計画に基づく公共施設の改修などの事業費に取り組むため、関連予算の増額を行っています。

本町では普通交付税の減少に備え、行財政改革による歳出の削減に取り組み、行政サービスの水準を維持するとともに、新たな財政需要に対応するため財政調整基金の積立を行ってきました。

今後も、限られた財源の中でより効果的、効率的に実施するため、引き続き行財政改革に取り組み、健全な財政運営を目指しますので、町民の皆様のご協力をお願いします。

令和2年度一般会計および特別会計当初予算

会計名	令和2年度当初予算	平成31年度当初予算	比較
一般会計	108億7,657万円	96億5,374万円	12億2,283万円
国民健康保険特別会計	22億2,013万円	21億8,441万円	3,572万円
後期高齢者医療特別会計	2億1,475万円	1億9,764万円	1,711万円
介護保険特別会計	20億7,785万円	20億5,824万円	1,961万円
水道事業特別会計※1	6億5,790万円	6億2,005万円	3,785万円
下水道事業特別会計※1	10億3,341万円	7億406万円	3億2,935万円
球磨郡障害認定審査事業特別会計	645万円	602万円	43万円
球磨郡介護認定審査事業特別会計	3,981万円	3,873万円	108万円
合計	171億2,687万円	154億6,289万円	16億6,398万円

※1 水道、下水道事業特別会計は、収益的および資本的収支の支出額合計を記載しています。

県重要文化財 木造二天王立像

—あさぎり町指定有形文化財から熊本県指定重要文化財へ—



じこくてんりゅうぞう
▲持国天立像

あさぎり町須恵にある阿蘇釈迦堂のなかに納められ
じこくてんりゅうぞう たもんでんりゅうぞう
ている持国天立像・多聞天立像がこのたび、熊本県指
定重要文化財の指定を受けました。2体ともに平安
時代後期につくられた木製の仏像であり、本尊である
もくぞうしゃかによらいぞう もくぞうしゃかさんぞんぞう
木造釈迦如来坐像を含む、「木造釈迦三尊坐像」の両
脇に据えられています。

持国天立像・多聞天立像は、同じく町内にある
あらもびしゃもんどう もくぞうびしゃもんでんりゅうぞう
荒茂毘沙門堂（深田）内の「木造毘沙門天立像・
もくぞうにてんのうりゅうぞう
木造二天王立像」（国重文）との類似点が多く、平
安時代の彫刻の貴重な作例として球磨地域の歴史研究
に欠かせないものであるという点が高く評価され、今
回、2体合わせた「木造二天王立像」として熊本県
指定重要文化財に指定されることとなりました。

※県指定重要文化財への指定に伴い、あさぎり町指定有形文
化財の指定は解除になりました。



たもんでんりゅうぞう
▲多聞天立像



もくぞうにてんのうりゅうぞう もくぞうしゃかさんぞんぞう
▲木造二天王立像と木造釈迦三尊坐像

問い合わせ 教育委員会 ☎ 45-7226

令和2年度軽自動車税（種別割）の納期限は6月1日（月）です

軽自動車税（種別割）の基準日は4月1日です

軽自動車税（種別割）は町税で、軽四輪、（軽三輪）や、二輪、原動機付自転車、小型特殊自動車などに課税されます。町で課税する軽自動車税（種別割）は、4月1日にあさぎり町内に主たる定置場のある軽自動車等の所有者（売り主が所有権を留保している場合は使用者）に1年分課税されます。年度の途中で廃車や名義変更があっても還付はされません。

抹消登録や移転登録は確実にいきましょう！

軽自動車等を廃車・解体または譲渡等をした場合は、すみやかに廃車手続きまたは名義変更手続きを行ってください。盗難に遭った場合は、警察に盗難届を出して、廃車手続きを行ってください。廃車手続きまたは名義変更をしないと、使用の有無にかかわらずいつまでも課税されます。

障がいがある人（減免のお知らせ）

次の要件に該当される方は、軽自動車税（種別割）が減免されます。

要件

- ・公益のため直接専用するものと認める軽自動車等。
- ・身体障がい者手帳、戦傷病者手帳、療育手帳および精神障がい者保健福祉手帳の交付を受けている人のために使用される自家用軽自動車等で、※区分表に当てはまる方。
※区分表は、役場税務課に設置しています。また、町ホームページにも掲載しています。
- ・身体障がい者用に改造した軽自動車等。



必要なもの

社会福祉法人の場合・・・車検証、法人の印鑑、納付書、申請には法人番号が必要です。

身体障がい者等の場合・・・該当の手帳、運転免許証、車検証、印鑑、納付書（口座振替をされていない人）

マイナンバーカード（マイナンバー通知書）

申請場所 あさぎり町役場税務課または各支所

その他

- ・身体障がい者手帳等の交付を受けている方が自動車等を所有していない場合は、生計を一にする方で、身体障がい者等を常時介護する方が所有する軽自動車等も対象となります。
- ・減免できる自動車は1人の障がい者につき、普通自動車等を含め『1台』に限られます。
- ・障がい名が2つ以上の場合は、各々の障がいの程度について等級（程度）が認定されますので、あてはまらない場合もあります。
申請は納付書が届いてから申請してください。なお、申請書にはマイナンバーの記載が必要です。

減免の申請期限は【令和2年5月29日（金）】（納期限の前日）です。

この期限までに申請されないと減免を受けられませんのでご注意ください。

令和2年度 軽自動車税（種別割）税額表

令和元年度税制改正により、令和元年10月1日から軽自動車税は「軽自動車税（種別割）」へ名称変更しました。

令和2年度軽自動車税（種別割）の各区分の税率はこれまでの軽自動車税と同じです。

車種区分		税率(年額)
原動機付自転車	一種（排気量 50CC 以下）	2,000 円
	二種乙（50CC 超 90CC 以下）	2,000 円
	二種甲（90CC 超 125CC 以下）	2,400 円
	ミニカー（50CC 以下）	3,700 円
軽二輪	（125CC 超 250CC 以下）	3,600 円
二輪の小型自動車	（250CC 超）	6,000 円
小型特殊自動車	農耕作業用	2,400 円
	その他（フォークリフトなど）	5,900 円

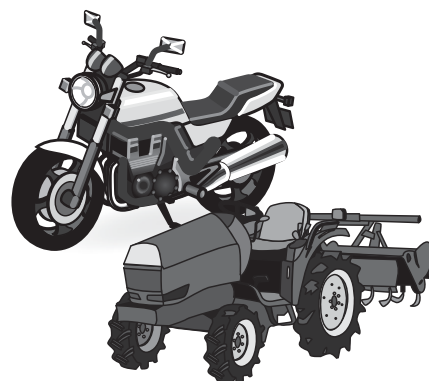

軽自動車 車種区分	税率（年額）		
	平成 27 年 3 月 31 日 までの登録車	平成 27 年 4 月 1 日 以降の登録車	登録後 13 年超 （経年重課）
軽三輪	3,100 円	3,900 円	4,600 円
軽四輪乗用自家用	7,200 円	10,800 円	12,900 円
軽四輪乗用営業用	5,500 円	6,900 円	8,200 円
軽四輪貨物自家用	4,000 円	5,000 円	6,000 円
軽四輪貨物営業用	3,000 円	3,800 円	4,500 円

《重課税率について》

初めて車両番号の指定を受けた月から 13 年を経過した車両（電気軽自動車等を除く）は、経年重課の税率が適用されます。

※令和2年度は、最初の新規検査年が平成19年3月以前の車両が重課税の対象となります。

《グリーン化特例について》

平成31年4月1日から令和2年3月31日までに、初年度検査を受け次の条件を満たした場合

「軽自動車税のグリーン化特例（軽課）」が適用されます・・・税負担を軽減

(1) 対象車及び軽課割合

軽乗用車		軽貨物車	
軽課割合	対象車	軽課割合	対象車
75%軽減	天然ガス・電気自動車など	75%軽減	天然ガス・電気自動車など
50%軽減	令和2年度燃費基準 + 30%達成車	50%軽減	平成27年度燃費基準 + 35%達成車
25%軽減	令和2年度燃費基準 + 10%達成車	25%軽減	平成27年度燃費基準 + 15%達成車

(2) 軽課を適用した場合の標準税率

車種区分	グリーン化特例（軽課税率）			標準税率
	25%軽減	50%軽減	75%軽減	
軽三輪	3,000 円	2,000 円	1,000 円	3,900 円
軽四輪乗用自家用	8,100 円	5,400 円	2,700 円	10,800 円
軽四輪乗用営業用	5,200 円	3,500 円	1,800 円	6,900 円
軽四輪貨物自家用	3,800 円	2,500 円	1,300 円	5,000 円
軽四輪貨物営業用	2,900 円	1,900 円	1,000 円	3,800 円

問い合わせ 税務課 ☎ 45-7212

期 日	🏠 休日当番医療機関名		電話番号	🏪 休日当番薬局名	電話番号
5月3日(日)	こんどう整形外科	あさぎり町	☎ 45-6555	—	—
	緒方医院	相良村	☎ 35-0131	くま薬局	☎ 35-1300
	やまむら小児科・内科	あさぎり町	☎ 45-0005	エスエス堂きりん本町薬局	☎ 45-6330
	山村歯科	あさぎり町	☎ 45-5952	—	—
5月4日(月)	古城クリニック	水上村	☎ 44-0321	クスノキ薬局桜の里店	☎ 47-8123
	たかの眼科	あさぎり町	☎ 47-2550	くるみ薬局	☎ 49-9630
	増田クリニック小児科	人吉市	☎ 22-3570	五日町薬局	☎ 23-6228
5月5日(火)	そのだ医院	湯前町	☎ 43-2063	犬童薬局	☎ 43-3903
	岩井クリニック	あさぎり町	☎ 49-2181	おかざき薬局	☎ 49-2905
	たかはし小児科内科医院	人吉市	☎ 24-2222	たんぼぼ薬局	☎ 23-6170
5月6日(水)	宮原医院	多良木町	☎ 42-2082	山口薬局ピーチ店	☎ 42-7712
	権頭医院	相良村	☎ 36-0008	—	—
	人吉医療センター小児科	人吉市	☎ 22-2191	さくら調剤薬局医療センター前店	☎ 32-9657
5月10日(日)	渡辺医院	多良木町	☎ 42-2541	高階誠心堂薬局たらぎ店	☎ 42-1117
	高田内科医院	錦町	☎ 38-3677	高階誠心堂錦調剤薬局	☎ 38-4940
	やまむら小児科・内科	あさぎり町	☎ 45-0005	エスエス堂きりん本町薬局	☎ 45-6330
5月17日(日)	上球磨クリニック	多良木町	☎ 42-5868	たらぎ調剤薬局	☎ 43-0221
	田中医院	錦町	☎ 38-0061	—	—
	増田クリニック小児科	人吉市	☎ 22-3570	五日町薬局	☎ 23-6228
5月24日(日)	横山医院	多良木町	☎ 42-2132	—	—
	球磨村診療所	球磨村	☎ 32-0377	—	—
	公立多良木病院小児科	多良木町	☎ 42-2560	ファーコス薬局多良木いちご 山口薬局	☎ 42-6888 ☎ 42-2123
5月31日(日)	仁田畑クリニック	多良木町	☎ 42-1123	ひご薬局多良木店	☎ 49-1011
	酒瀬川内科	錦町	☎ 38-0050	つばめ薬局	☎ 25-2500
	たかはし小児科内科医院	人吉市	☎ 24-2222	たんぼぼ薬局	☎ 23-6170

5月3日(日) 山村歯科 あさぎり町 ☎ 45-5952

行政相談員委嘱のお知らせ

総務大臣からあさぎり町行政相談委員に委嘱された皆さんです。



前田 洋さん
(築地)



丸尾 律子さん
(西別府)



坂本 健一郎さん
(覚井)

行政相談委員は町民の皆様の毎日の暮らしの中で感じた役場の仕事についての苦情や要望などを直接受け付け、町民と役場のパイプ役となり、その解決・実現のお手伝いをします。相談は無料で秘密は守られます。

町では次のとおり年4回、相談所を開設しておりますので、お気軽にお越しください。

開設場所	開設日	開設時間
せきれい館	5月15日(金)	10:00～15:00
ポッポ館	7月17日(金)	13:30～16:00
白寿荘	10月16日(金)	10:00～15:00
文化ホール	1月15日(金)	13:30～16:00

問い合わせ 総務課 ☎ 45-1111

大型の連休のごみ収集スケジュール

日	月	火	水	木	金	土
4/26	27	28	29	30	5/1	2
休	燃えるごみ 生ごみ	燃えるごみ 生ごみ	休	燃えるごみ 生ごみ	燃えるごみ 生ごみ	休
3	4	5	6	7	8	9
休	燃えるごみ 生ごみ	休	休	燃えるごみ 生ごみ	燃えるごみ 生ごみ	休

直接搬入される場合

人吉球磨クリーンプラザ・免田リサイクルステーション開場日程

日	月	火	水	木	金	土
4/26	27	28	29	30	5/1	2
開場	開場	開場	休	開場	開場	休
3	4	5	6	7	8	9
開場	開場	休	休	開場	開場	休

※開場時間 午前8時30分～午後5時

◎免田リサイクルステーションの開場時間は、日曜日については午前7時から正午までとなっています。

☆し尿汲み取りは5月2日(土)～5月6日(水)までお休みとなります。

問い合わせ

<ごみの直接搬入>
 <し尿くみ取り>
 <ごみ分別>

人吉球磨クリーンプラザ
 (有)球磨清掃公社
 町民課

☎ 22-1414
 ☎ 42-2614
 ☎ 45-7213

水道の開栓・閉栓手続きは連休前に

開栓・閉栓の申し出は大型連休前に

連休中に水道を中止・開始ご希望の人は、4月30日(木)までのご連絡・お手続きをお願いします。

口座振替済 無記載のおことわり

連休の関係により、4月分は『口座振替済のお知らせ』が表記されません。結果は、通帳をご確認ください。

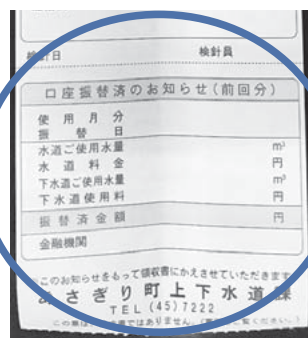

問い合わせ 上下水道課 ☎ 45-7222

マイナンバーカードを作りにませんか？

マイナンバーカードは

- ・顔写真付きの公的な身分証明書として利用できます。
- ・e-Tax(国税電子申告・納税システム)に利用できます。
- ・初回交付手数料は無料です。



マイナンバーキャラクター
マイナちゃん

申請に必要なもの

- 通知カードおよび申請書
- 運転免許証、住民基本台帳カード、パスポート、身体障害者手帳、運転経歴証明書(平成24年4月1日以降に発行されたもの)など顔写真付きの身分証明書1点、または健康保険証、介護保険証、年金手帳、学生証、年金証書などから2点
- 写真(縦4.5センチメートル×横3.5センチメートル)1枚

申請のお手伝いをしています

- 町民課窓口または各支所で写真を撮影します。
- 職員がパソコンを使って申請のお手伝いをします。
- 通知カードおよび申請書を紛失されていても申請できます。
- 所要時間は10分程度です(10分以上かかることもあります)。

問い合わせ 町民課 ☎ 45-7213

天災で農地や農業施設が壊れたら

農地や農業用施設が、豪雨、風、地震、地すべり、干ばつなどで被害を受けたときは、早急に農林振興課へご連絡ください。

災害復旧事業の要件を満たすものは、被害報告に基づき国の現地査定が行われ、緊急なものから順次補助事業で復旧します。

問い合わせ 農林振興課 ☎ 45-7218

上下水道事業の経営状況を公表しています

町の上下水道事業の経営状況(地方公営企業に係る経営比較分析表・平成30年度決算)をホームページに掲載しております。

この分析表は、経営の現状や課題などを的確に把握するために作成・公表するものです。詳しくはホームページをご覧ください。

あさぎり町のホームページで

上下水道経営 と検索

問い合わせ 上下水道課 ☎ 45-7222

免田B & G海洋センター 開館情報

あさぎり町免田B & G海洋センタープールを、以下のとおり開館いたします。水泳はもちろん、水中ウォーキングや水中運動教室で健康づくりしてみませんか？

皆様のご来館をお待ちしております。

期 間 5月13日(水)～9月30日(水)

休館日 火曜日

- ・火曜日が祝・祭日の場合は、水曜日が休館日となります。
- ・台風などの接近により臨時休館となることがあります。

開館時間	午 前	午 後	夜 間
受付時間	9:00～11:30	13:00～16:30	18:00～20:30
遊 泳 時 間	9:00～11:45	13:00～16:45	18:00～20:45
開 閉 館 時 間	9:00～12:00	13:00～17:00	18:00～21:00
利用料金	幼児・小学生	50円	100円
	高校生以上	100円	210円

問い合わせ

B & G海洋センター ☎ 45-2659
教育委員会 ☎ 45-7226

※開館日前は、教育委員会へお問い合わせ下さい。

マナーからルールへ。 改正された健康増進法が 4月1日から全面施行されました。 ～受動喫煙対策が義務に～



○受動喫煙とは

喫煙は、肺がんをはじめとする多くのがん、心疾患や脳卒中、呼吸器疾患などにかかるリスクを高めます。喫煙者が吸い込む煙だけでなく、たばこから立ち昇る煙や喫煙者が吐き出す煙にもニコチンやタールなど多くの有害物質や発がん性物質が含まれます。

喫煙していなくても身の回りの煙に吸わされてしまうことを受動喫煙と言います。受動喫煙にさらされる機会が多い人は、肺がん、心疾患、脳卒中、乳幼児突然死症候群にかかるリスクが高くなるなど、健康への悪影響を受けることがわかっています。

○受動喫煙を防止するため、受動喫煙対策が義務化に

改正された健康増進法により、受動喫煙をなくするための取り組みはマナーからルールへと変わります。

○健康増進法の改正の3つのポイント

1、受動喫煙をなくす

多くの人がいる飲食店などの施設は原則屋内禁煙です。学校・病院など受動喫煙による健康への影響が大きい子どもや、患者が主たる利用者となる施設では、喫煙室を設けることはできません。喫煙禁止場所で喫煙した場合、個人に30万以下の過料が科せられることもあります。

2、20歳未満の人は、喫煙エリアへの立ち入りが禁止

20歳未満の人は、喫煙を目的としない場合で

あっても、喫煙エリアへの立入は一切できません。たとえ従業員であっても喫煙エリアに立ち入ることはできません。

3、喫煙室がある場合は標識を掲示

施設の種類・場所ごとに、「敷地内禁煙・屋内禁煙」、「喫煙できる場所」に標識を掲示することが義務付けられます。外食の店舗を選ぶときに、禁煙のお店を選びたい、もしくは喫煙できる場所がいいなど希望がある場合には、店舗の出入り口にある掲示を確認しましょう。

屋外や家庭などで喫煙する際、喫煙できる場所であっても、受動喫煙を防止するために、喫煙の際には周囲へのご配慮をお願いします。たばこを吸う人も吸わない人も、お互いの立場を尊重し、気持ちよく過ごせる環境をつくっていきましょう。



多くの施設において
屋内が原則禁煙に



20歳未満の方は
喫煙エリアへ立入禁止に



屋内での喫煙には
喫煙室の設置が必要に



喫煙室には
標識掲示が義務付けに

問い合わせ 健康推進課 ☎ 45-7216

広
告

環境影響評価法に基づき、(仮称)熊本広貝山風力発電所 計画段階環境配慮書の縦覧について以下のとおりお知らせします。

- 事業者の名称：MULエナジーインベストメント株式会社
- 対象事業の名称（対象事業の種類、発電設備出力）
(仮称)熊本広貝山風力発電所（風力発電（陸上）、最大36,000kW）
- 対象事業の実施区域
熊本県球磨郡多良木町、五木村、相良村の各一部
- 配慮書の縦覧
(仮称)熊本広貝山風力発電所 計画段階環境配慮書
 - ①縦覧場所：あさぎり町役場 企画財政課
 - ②縦覧期間：令和2年4月28日（火）～令和2年6月2日（火）
 - ③縦覧時間：開庁日の午前9時～午後5時（開庁時間に準ずる）
- 配慮書の電子縦覧
電子縦覧：<http://www.mul-ei.co.jp/>

- 意見書の提出
計画段階環境配慮書について、環境の保全の見地からのご意見をお持ちの方は、書面により提出することができます。
提出方法：氏名及び住所、配慮書の名称、環境の保全の見地からのご意見を記載し、下記まで郵送（当日消印有効）又は縦覧場所に設置された意見書箱への投函により提出ください。
提出期限：令和2年4月28日（火）～令和2年6月2日（火）
- 内容についてのお問い合わせ先
MULエナジーインベストメント株式会社 事業開発部
〒101-0051 東京都千代田区神田神保町一丁目105番地
TEL 03-6895-9272（午前9時～午後5時（土・日・祝日除く））
担当：佐野・菊池

職員の変動

4月1日付けで辞令交付があり、次のおり職員の変動がありましたので、お知らせします。()内は旧部署です。

■総務課

主幹 溝口 久志(須恵支所)
主幹 枋原 秀利(上下水道課)
主幹 小林 賢朗(高齢福祉課)
主幹 黒木 一宏
(熊本県市町村課派遣)

■岡原支所

支所長 金森 淳子(総務課)

■須恵支所

主幹 森光 俊之(総務課)

■会計課

主幹 山口 満(生活福祉課)

■企画財政課

課長 船津 宏(農業委員会)
課長補佐 沖松 勝彦(農林振興課)
主幹 椎葉 裕章(農林振興課)
主幹 樺木 友美(健康推進課)

■税務課

主幹 田中 智子(上支所)
主幹 田山 美幸(深田支所)

■町民課

課長 深水 昌彦(企画財政課)

■課長補佐

中竹 健次

■学校給食センター

主事 徳永 瑞輝(健康推進課)

■生活福祉課

課長 山内 悟(生活福祉課)
課長補佐 上田 日和(高齢福祉課)
主幹 樺木 寿礼(総務課)
主幹 椎葉 竜介
(あさぎり町社会福祉協議会)

■救護施設

主幹 大岩 智美(高齢福祉課)
課長補佐(施設長) 小田 淳(岡原支所)

■高齡福祉課

課長 木下 尚宏(教育課)
課長補佐 蓑田 輝幸(救護施設)
主幹 西 淳子(健康推進課)

■地域包括支援センター

主幹 松本 治子(健康推進課)
主事 今井 志帆(高齢福祉課)
主事 前田 和博(多良木町)

■健康推進課

課長補佐 吉田 西子(高齢福祉課)
主幹 枋原 由美(町民課)
主幹 皆越 圭哉(企画財政課)

■農林振興課

課長 万江幸一朗(農林振興課)
課長補佐 早田愛一郎
(農業支援センター派遣)

■建設課

主幹 鬼塚 拓夫(上下水道課)
主幹 源島 義康(建設課)
主幹 濟木 綾(建設課)

■商工観光課

主幹 尾方 直美(教育課)
主幹 山富 功一(救護施設)

■上下水道課

課長補佐 中神 啓介(上下水道課)
主事 村上 晋一(商工観光課)

■農業委員会事務局

局長 山本 祐二(高齢福祉課)

■教育委員会事務局(教育課)

課長 出田 茂(高齢福祉課)
課長補佐 山口 宏子(税務課)

■再任用

上支所 片山 守
深田支所 木下 貞女
町民課 宮原恵美子
健康推進課 吉本由記子
社会福祉協議会派遣 和泉 厚子

■令和2年3月31日付退職

片山 守
宮原恵美子
上村 哲夫
甲斐 真也
木下 貞女
和泉 厚子
岡田 哲郎
吉本由記子
尾方 多美

■益城町派遣(任期更新)

深水 光伸
神田 利久

■介護・障害認定審査会(任期更新)

深水 光伸
神田 利久

■学校給食センター

課長補佐(センター長) 藤本 安則(教育課)
主事 森光やすみ(税務課)

役場新規採用職員紹介



社会福祉士 荒川 まり

上司や先輩方の指導を仰ぎ、町民との対話を大切にしながら仕事を頑張りたいと思います。



<趣味>
ヒトカラ(一人カラオケ)。大きな声を出してストレス発散しています。
<実は私・・・>
自分ではわかりませんが、「落ち着いている」「ちょっと抜けている」とよく言われます。



保健師 東 佑美

皆様の健康づくりのお役に立てるように頑張ります。



<趣味>
ウォーキング
<実は私・・・>
今は走るのは苦手ですが、中学生の頃陸上の短距離走をしていました。

ありがとう、はじめまして先生

異動があった先生は次のとおりです。(敬称略)
 () 内は、転入者は前任校、転出者は転任校です。

＊着任者(小学校)

- 上小学校
 校長 東山 幸輔(築山小)
 教諭 上原 進一(西小)
 教諭 田山 貴子(免田小)
 教諭 井福 晴香(新採)
 特別支援教育支援員
 岡部 悦子(免田小)

免田小学校

- 校長 片山 源次(球磨中)
 教諭 永井公一朗(須恵小)
 教諭 尾方 敬二
 再任用(免田小)
 教諭 西 恵美子
 再任用(上小)

- 教諭 佐伯 忠典(深田小)
 教諭 吉原友佳子(入吉西小)
 教諭 大園 佳和(八童小)
 教諭 西口 史穂(一武小)
 教諭 吉田 和生(新採)
 教諭 熊 千佳子(新採)
 栄養教諭 小山 江理(錦中)
 特別支援教育支援員
 犬童 咲綾(新任)
 特別支援教育支援員
 高木 恵子(須恵小)

岡原小学校

- 校長 徳田 雅人(東陽中)
 教諭 恒松 郁夫(湯前小)
 教諭 平川 瑛梨(新採)
 講師 田上 結花(新任)

特別支援教育支援員

- 井出 幸代(深田小)

須恵小学校

- 校長 頭 白樫 明宜(万江小)
 講師 宮崎 公恵(新任)
 講師 濱田 忠(新任)
 特別支援教育支援員
 尾方 美香(岡原小)

深田小学校

- 校長 堀川 誠治(尾ノ上小)
 教諭 石原 謙(免田小)
 教諭 島村 愛(湯山小)
 養護教諭 田中 裕子(新採)
 特別支援教育支援員
 福山まゆみ(あさぎり中)

＊着任者(中学校)

あさぎり中学校

- 校長 山本 祥博(多良木中)
 教諭 岡村 豊成(入吉中)
 教諭 鶴田 賢次(再任用)
 教諭 松原 浩三(水上中)
 教諭 中島 優一(中原小)
 教諭 寄元 岳(新採)
 教諭 新木由美子(入吉中)
 教諭 谷口亮一郎
 再任用(あさ中)
 講師 淵田理英子(新任)
 講師 丸田 達皓(新任)
 講師 上田 滉平(新任)
 事務主任 片山 知美(相良北小)
 特別支援教育支援員
 富永 昭子(上小)

＊離任者(小学校)

- 上小学校
 校長 中村 和長(退職)
 教諭 西 恵美子
 退職(再免田小)
 教諭 鮎田美代子(退職)
 教諭 酒井 奈子(湯前小)
 講師 上野 喜昭(退職)
 特別支援教育支援員
 富永 昭子(あさぎり中)

免田小学校

- 校長 窪田 龍記(退職)
 教諭 佐々木慎治(豊野小)
 教諭 尾方 敬二
 退職(再免田小)

深田小学校

- 校長 石原 謙(深田小)
 教諭 井上 勉(岩野小)
 教諭 田山 貴子(上小)
 教諭 高濱 寿枝
 子ども家庭福祉課
 教諭 桑田 浩平(花園小)
 教諭 高山 稔治(中央小)
 養護助教諭
 立道 茜(湯前小)

学校栄養職員

- 浦川菜美子(五木東小)

特別支援教育支援員

- 岡部 悦子(上小)
 特別支援教育支援員
 小澄茉安紗(退職)

岡原小学校

- 校長 西浦 大蔵(退職)
 教諭 兼田圭一郎(湯前小)
 教諭 村上 祐紀(多良木小)
 講師 竹本 葵(退職)
 特別支援教育支援員
 尾方 美香(須恵小)

須恵小学校

- 校長 竹ノ内重美
 退職(再多良木小)
 教諭 永井公一朗(免田小)
 講師 永田 貴裕
 (西合志中央小)
 特別支援教育支援員
 高木 恵子(免田小)

深田小学校

- 校長 成尾 明美
 (球磨教育事務所)
 講師 佐伯 忠典(免田小)
 講師 佐々木彰悟
 (球磨支援学校)
 養護助教諭
 岡村 ゆう(湯前中)
 特別支援教育支援員
 井手 幸代(岡原小)

＊離任者(中学校)

あさぎり中学校

- 校長 酒井 勇一(錦中)
 主幹教諭 橋本 卓也
 教諭 多良木中(教頭)
 教諭 平川 菊雄(錦中)
 教諭 加藤 清美(水上中)
 教諭 新木 大輔(球磨中)
 教諭 加来 直之(西合志中)
 教諭 岩下 裕紀(天草支援)
 教諭 道脇満里奈(力合中)
 教諭 谷口亮一郎
 退職(再あさ中)
 非常勤講師
 白濱 貴博(山江中)
 事務主幹 木崎 正邦
 特別支援教育支援員
 福山まゆみ(深田小)



一般事務 畑野 颯太

自分が育った町で仕事ができているのが嬉しいです。皆さまから頼られる職員になれるよう頑張ります。

<趣味>
野球、スポーツ

<実は私・・・>
自然が大好きです！友達と一緒に山や川に自転車で出かけて遊んでいました。



一般事務 甲 敬将

社会人一年目で分からないことが多いですが、仕事を早く覚えて皆さんのお役に立てるよう頑張ります。

<趣味>
野球、ゲーム

<実は私・・・>
友人と野球観戦するのが好きです。外野席で応援します。



一般事務 山名 英寿

仕事に慣れるまでに時間がかかると思いますが、自分なりに頑張っていきます。

<趣味>
走ること、スポーツ観戦

<実は私・・・>
果物がとても苦手です。でもフルーツジュースは飲みます。

保険者努力支援制度は、健診受診率やジェネリック医薬品の促進など、保険者の取り組みを点数化して、国から交付金が市町村の国民健康保険に交付される制度です。あさぎり町も、特定健診やがん検診の受診率の向上、健診結果をふまえた重症化予防などに取り組んでおり、平成30年度は595万円が交付されています。しかし、点数化される大きな配点項目の一つである「特定健診受診率」は伸び悩み気味です。

◎特定健診受診率の推移（町国保加入者）

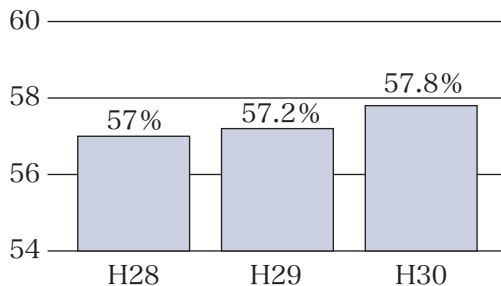

令和2年
目標は63%



交付金に関する取り組みは、健康な暮らしを守るとともに、保険税の負担も緩和することにつながります。被保険者一人一人の行動が重要です。

まずは、ご自分の健康管理はもちろんのこと、このような制度も意識しながら、特定健診やがん検診の受診を検討されてみてはいかがでしょうか。

問い合わせ 健康推進課 ☎ 45-7216

あさぎり散策



寒かったり暖かったり、世間ではコロナコロナと騒がれていますが、みなさんお元気でしょうか。私は若干風邪気味が続いています。

風邪気味といえば、やはりラーメンを食べたくなりますよね。みなさんご存じかどうか定かではありませんが「西峰ラーメン」をご存じでしょうか。旧上村役場の裏にある一見普通の家にしか見えないラーメン屋さんです。私は味が濃いラーメンを食べ慣れていて、最初このラーメンを食べたときは「味が無い」と思ってしまっただけなのですが3口4口と食べ進めていくうちに箸が止まらないことに気づきました。濃厚な豚骨スープの中にまるで豆乳のような甘さが広がり、甘さを味わっているとガツンと響くにんにくの香りがもうにんにく好きにはたまらない。にんにくが丸ごと入っているの直接にんにくを味わいながら麺すすりて最高でした。すぐ「西峰ラーメン」の虜になりました。最高。

ラーメンを食べた後はちょっとカフェで一休みしたくなるわけであさぎり駅の目の前にある「La porta」によくいかせてもらっています。一般的なカフェなのですが「御飯がうますぎる」と「店主さんが気さくで居やすい」のがとても素敵です。私の一番のお気に入りにはキーマカレーで毎日食べたいくらいです。キーマカレーにはポテトとウインナー、目玉焼きが乗っており、「美味しいものを集めたら美味しくなる！」を形で表現したようなものなのですが文句なしに美味しい。ラーメンを食べた後にも余裕でいけます。

最後はやはりデザートが食べたくなりますよね。是非食べていただきたいのが「パン工房-ツイーンズ-」のチーズケーキです。今まで食べたチーズケーキの中でずば抜けて美味しかったです。1ホール食べても飽きが来ないかもしれないです。ほかにも様々な種類を出しているのですがぜんぶ美味しいです。文句なし。

こんな感じであさぎり町での生活を楽しんでいます。

話は変わりますが、先日あさぎり町協力隊のFacebookとInstagramの更新を引き継ぎました。あさぎり町のイベント等に詳しいわけでもありませんし、積極的に町民の方と接する機会がないため、「こんなイベントがある」ですとか「このイベントを紹介してほしい」などありましたら、是非FacebookかInstagramのほうにDMをいただくと助かります。

文化祭や定期演奏会、マルシェなどなんでもあさぎり町に関わることでしたら紹介させて頂いて、あさぎり町をPRできたらいいなと考えています。

Facebook : asagiri555 Instagram : asagiri55

※写真はちょっと古かったり食べかけだったりです申し訳ございません。



熊本県あさぎり町地域おこし協力隊



『asagiri55』で検索

あさぎり町青年団

遊びたい！空いた時間活用したい！何かしら地域貢献してみたい！ etc…



あさぎり町青年団 はいかがでしょうか!!

あさぎり町青年団は、10代後半から20代後半までの個性あふれる若者の集まりです。活動内容は、各種イベントでのバザーや文化祭、体育祭などなど！他の町村団との交流会なども盛りだくさんです！！

何か楽しいことしたい！友達増やしたい！いろんな行事ごとに参加してみたい！など一つでも当てはまったあなた！！ぜひ、青年団に入って一緒に楽しい思い出をつくりませんか？どなたでも大歓迎です★



コロナウイルスで大変な時期ではありますが、みんなで一緒にあさぎり町を盛り上げましょう！！

活動の様子をFacebookにて随時更新中です♪
『あさぎり町青年団』で検索♪
お問い合わせもこちらどうぞ！



あさぎり町婦人会活動!

こんにちは！深田婦人会です。

深田婦人会では毎年2月に50世帯ほどの高齢者世帯にトイレットペーパーを配布する訪問事業を行っています。1年に1度のことですが顔をおぼえていただいている方も多く、世間話で盛り上がります。「かさばる日用品は買い物がおおごとだけんうれしかー」と喜んでいただきます。皆様どうぞお元気でお過ごしくださいーい！！





あの ALT は今？



名前：エノキ・アレックス
出身：アメリカ、カリフォルニア州
期間：2008年夏～2011年夏



今、住んでいる町です。

自宅です。



皆さん、こんにちは！アレックスです。あさぎり町を離れて、もう10年になりますが、昨日のこのようです。あさぎり町での3年間で、町内全ての小中学校と保育園などで英語を教えました。この頃、中学校は統合前で、まだ5校ありました。

アメリカに帰国後しばらくは「逆カルチャーショック」で、アメリカでの生活に慣れるのに少し時間がかかりました。ロサンゼルス郡はいろんな人種や文化が混ざり合い、熊本とはかなり違います。

現在、日本企業のロサンゼルス・オフィスに勤めています。トヨタグループの自動車部品メーカーで、財務会計の仕事をしています。1年前には日本にある本社へ出張する機会がありました。

アメリカで大阪出身の日本人女性に出会い、2014年に結婚しました。早いもので結婚して6年になります。妻はチャレンジすることが好きで、それが私にとって良い刺激となっています。共通の趣味もあり、仲良く暮らしています。

熊本と言えば「くまモン」ですが、すごい人気に驚いています。こちらでも、くまモングッズをよく見かけます。この辺りの日本食レストランなどで「球磨焼酎」を見かけることもあり、すぐにあさぎり町のことを思い出します。あさぎり町で3年間過ごしたことは、私にとって最高の経験でした。先生方と一緒に仕事をし、子どもたちに英語を教えることがいつも楽しみでした。地域の皆さんとの思い出もたくさんあります。いつかまたあさぎり町に行って、皆さんに会いたいです！

問い合わせ 教育委員会 ☎ 45-7226

図書館へ行こう！

生涯学習センター図書館 今月のおすすめ本

『「死ぬんじゃねーぞ!!」
いじめられている君はゼツタイ悪くない』

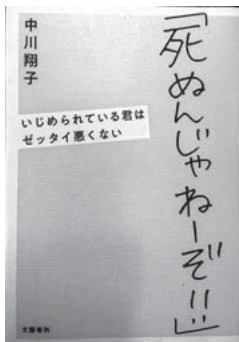

中川 翔子 / 著

芸能界で活躍する著者は、中学時代ふとしたことからいじめに遭いました。自身の体験やSNSが普及した現代のいじめ問題などから、どうしたらいじめをなくせるかを考える1冊です。

ゴールデンウィーク休館日のお知らせ (4月25日～5月6日)

ゴールデンウィーク期間中は、4月27日(月)と5月5日(火)に休館いたします。

※開館時間は右側に記載しています。

コロナウィルス感染拡大防止への取り組み

あさぎり町図書館では、当面の間資料の貸し出しおよび返却のみの対応とし、館内における学習や資料の閲覧等での長時間滞在はご遠慮頂いております。皆さまには大変ご迷惑をおかけしますが、ご理解とご協力をよろしくお願いします。

※カードの発行や予約・リクエスト等の申請は可能です。

(4月10日現在)

《生涯学習センター図書館》

午前9時～午後5時(水・土・日曜日)

午前9時～午後7時(火・木・金曜日)

※7月～9月は午後8時まで

《せきれい館図書館》 午前9時～午後5時

《休館日》 月曜日・年末年始

※祝日の場合は翌日が休館日

《問い合わせ》 生涯学習センター図書館 45-7288



今村いきいきサロン (覚井地区今村：須恵校区)

開催日：毎週月曜日 午後1時30分～（集まり次第開始）

場 所：今村公民館

今村いきいきサロンが始まり早や6年目となりました。「1週間も会わんなら話のたまつてな～！」と言われるせいか、いきいき百歳体操では体操の数を数えるかたわら世間話もあちこちで聞こえ、まあ賑やか…!! 終始笑いの絶えない体操の時間です。月に1度は普通の体操に茶話会を取り入れたサロンも開催します。公民館が開く時間より早く到着しても誰かが先におられ、体操前には公民館前で井戸端サロンが始まるほど皆さん仲良し！



▲会うのが何よりの若返りの秘訣とのことですよ！



▲笑うことも若返りの秘訣ですね！



▲体操後は移動販売でお買い物♪

宮麓サロン (宮麓地区：岡原校区)

開催日：毎週水曜日 午前9時～

場 所：宮麓公民館

「家が隣り同士でも顔ば合わせることもなかとたいなあ」と、毎週のサロンが何よりの楽しみの皆さまです。「最初は何も感じらんやっぱってん、最近では（会う事の楽しさを）よう感じとた～い」とのこと。そんなサロンの内容は毎回おもりを使った百歳体操の他、食べる・飲み込む機能を鍛える「かみかみ百歳体操」も取り入れ頭からつま先まで体を整えます。地域に出向き交流することが自分の生きがいにもしっかりとつながっていることを、宮麓サロンに参加して実感することができました！



▲これからの人生も謳歌します！



▲口腔体操もバッチリです！



▲身近な話しも弾みます♪

問い合わせ 高齢福祉課 ☎ 45-7215 / 社会福祉協議会 ☎ 49-4505

求 人 情 報

令和2年4月1日 現在

問い合わせ あさぎり町定住促進
無料職業紹介所(商工観光課内)
☎ 45-7200

◎詳しい内容を知りたい人、応募を希望される人は、あさぎり町定住促進無料職業紹介所までご相談ください。

◎応募される際には当紹介所が発行する紹介状が必要です。

◎随時紹介を行っていますので、すでに求人終了となっている場合があることをご了承ください。

◎紹介所には、こちらに掲載している情報以外の情報がある場合もございます。※賃金欄は『基本給』を掲載しています。

職種・雇用形態・紹介期限	年齢	賃金(基本給)	求人者名	就業場所	就業時間	加入保険	免許資格・学歴・雇用期間など	採用人数
労務作業員(フルタイム) a2-9 試用期間: なし 紹介期限: R2.5.22	不問	月給 146,100円	一般社団法人 あさぎり町農業支援センター	あさぎり町免田東1199	8:30~17:15	雇用 労災 厚年 健康	・農業従事・建設作業員経験者 ・普通自動車運転免許(AT限定不可)	1人
事務員(フルタイム) a2-8 試用期間: なし 紹介期限: R2.5.22	不問	月給 146,100円	一般社団法人 あさぎり町農業支援センター	あさぎり町免田東1199	8:30~17:15	雇用 労災 厚年 健康	・普通自動車運転免許(AT限定可) ・パソコン(エクセル・ワード)の操作ができる方	1人
看護職員【デイサービス】(フルタイム) a2-6 試用期間: 3ヶ月 紹介期限: R2.5.31	不問	日給 150,000~ 251,000円	社会福祉法人 東陽会(りゅうきんか)	あさぎり町免田東3333	8:30~17:30	雇用 労災 厚年 健康	・正看護師または准看護師(経験者優遇) ・普通自動車運転免許(AT限定可)	1人
介護職員・介護福祉士【特別養護老人ホーム】(フルタイム) a2-5 試用期間: 3ヶ月 紹介期限: R2.5.31	不問	日給 141,000~ 191,000円	社会福祉法人 東陽会(りゅうきんか)	あさぎり町免田東3333	① 8:30~17:30 ② 6:30~15:30 ③ 12:00~21:00 ④ 17:00~9:00	雇用 労災 厚年 健康	・介護福祉士(優遇) ・普通自動車運転免許(AT限定可)	2人
介護職員【特別養護老人ホーム】(パートタイム) a2-4 試用期間: 3ヶ月 紹介期限: R2.5.31	不問	時給 840~ 1,125円	社会福祉法人 東陽会(りゅうきんか)	あさぎり町免田東3333	8:30~17:30	雇用 労災 厚年 健康	・普通自動車運転免許(AT限定可)	1人
介護福祉士【デイサービス】(フルタイム) a2-3 試用期間: 3ヶ月 紹介期限: R2.5.31	不問	日給 160,600~ 210,000円	社会福祉法人 東陽会(りゅうきんか)	あさぎり町免田東3333	8:30~17:30	雇用 労災 厚年 健康	・介護福祉士 ・普通自動車運転免許(AT限定可)	1人
看護職員【特別養護老人ホーム】(パートタイム) a2-2 試用期間: 3ヶ月 紹介期限: R2.5.31	不問	時給 950~ 1,345円	社会福祉法人 東陽会(りゅうきんか)	あさぎり町免田東3333	① 8:30~15:30 ② 9:00~16:00 ③ 10:30~17:30	雇用 労災 厚年 健康	・正看護師または准看護師(経験者優遇) ・普通自動車運転免許(AT限定可)	1人
調理員(パートタイム) a2-1 試用期間: 3ヶ月 紹介期限: R2.5.31	不問	時給 840~ 900円	社会福祉法人 東陽会(りゅうきんか)	あさぎり町免田東3333	① 6:00~13:00 ② 8:30~15:30 ③ 12:30~19:30	雇用 労災 厚年 健康	・普通自動車運転免許(AT限定可)	1人
放課後児童支援員(パートタイム) a1-76 試用期間: 3ヶ月 紹介期限: R2.5.31	20歳以上	時給 800円	まこと学童保育所	あさぎり町深田東816-2	① 14:30~18:00 ② 7:30~18:00	雇用 労災	放課後児童支援員、保育士、幼稚園教諭等	若干数
森林整備員(フルタイム) a1-75 試用期間: 3ヶ月 紹介期限: R2.5.31	不問	日給 187,500~ 250,000円	くま中央森林組合	人吉市・山江村錦町・あさぎり町山林一円	8:00~17:00	雇用 労災 厚年 健康 退職	・普通自動車運転免許(必須) ・チェーンソー: 伐木等(大径木)特別教育等修了証 ・刈払機: 取扱作業教育修了証	2人



熊本県産の農林水産物を 食べましょう！

熊本県は豊かな自然環境に恵まれ、すいかや「くまもとあか牛」、マダイなど、様々な農林水産物の生産が盛んに行われています。

新型コロナウイルス感染拡大防止のため、イベント等の自粛が相次ぎ、外出も控え気味になっている今、ご家庭で美味しい熊本の農林水産物を使った食事を楽しんでみませんか？

栄養満点の食事で、免疫力も高めていきましょう！

☎ 県農林水産政策課

☎ 096-333-2364



熊本県産花き消費拡大 のお願い

～熊本県産の花を

飾ってみませんか～

熊本県は、宿根カスミソウが全国1位、トルコギキョウが全国2位の出荷量を誇る花の産地です。



今年は新型コロナウイルス感染拡大防止のため、イベントなどの縮小・中止等が相次いでおり、花の需要が例年に比べ大幅に落ち込んでいます。

花は見る人の心を癒してくれる、「心の栄養源」です。こんな時だからこそ、職場や自宅に花を飾ってみませんか。

☎ 県農産園芸課 ☎ 096-383-2392



いいこと
あった日、
花を買う。

花っぴいほね。キャンペーン



新型コロナウイルス感染症 拡大に伴う農家への金融支援

新型コロナウイルス感染症拡大の影響を受けて、収入が減少している農林漁業者の皆さんに対し、県独自の「緊急支援資金」を創設しました。

▶借入限度額 1 千万円

▶返済期間は最大 10 年間で当初
3 年間は返済不要

▶保証料不要

▶5 年間無利子

※融資には金融機関の審査があります。

このほか、日本政策金融公庫のセーフティネット資金の利用が可能です。詳細は日本政策金融公庫熊本支店（096-353-3104）までご相談ください。

☎ 県団体支援課 ☎ 096-333-2371



新型コロナウイルス感染症 人権への配慮を

新型コロナウイルスに関連した憶測やうわさに基づく行動は、過度の不安をあおり、誰かを傷つけることにつながる恐れがあります。



熊本県人権啓発
キャラクター
「コッコロ」

住民の皆様には次のようなことを心がけるようお願いします。

○ネット上の誤った情報を安易に広めない。

○国や県、市町村が発信する正確な情報に基づいて判断、行動をする。

新型コロナウイルス感染症関連情報については、

熊本県ホームページをご覧ください。

☎ 熊本県人権センター

☎ 096-333-2300

くらしの 情報

◎本庁舎

総務課	☎ 45-1111
企画財政課	☎ 45-7211
税務課	☎ 45-7212
町民課	☎ 45-7213
会計課	☎ 45-7224
健康推進課	☎ 45-7216
生活福祉課	☎ 45-7214
高齢福祉課	☎ 45-7215
高齢福祉課 地域包括支援センター	☎ 45-7231
上下水道課	☎ 45-7222

◎総合福祉センター

農業委員会	☎ 45-7225
農業支援センター	☎ 45-1134
農林振興課	☎ 45-7218
建設課	☎ 45-7221
高齢福祉課 介護・障害認定審査会	☎ 45-3920
商工観光課	☎ 45-7220

◎生涯学習センター

教育委員会	☎ 45-7226
図書館	☎ 45-7288

◎各支所など

議会事務局	☎ 47-0312
上支所	☎ 47-0311
岡原支所	☎ 45-2222
須恵支所	☎ 45-1121
深田支所	☎ 45-1133
しらがね寮	☎ 45-6668
社会福祉協議会	☎ 49-4505
学校給食センター	☎ 45-7232

ご利用の方は担当課（直通）へ直接お電話ください。（土・日・祝日の支所への電話は、役場本庁舎へ転送されます）

毎週木曜日、町民課窓口の一部業務を午後7時まで延長します。

【業務内容】 住民票・戸籍・印鑑証明・一部の税証明の発行、印鑑登録、マイナンバーカードの交付（要予約）、子ども医療費助成申請の受付



市房ダム訓練のサイレンが鳴ります

▶日時：5月12日（火）

午前9時～午後5時

球磨川沿いに設置している放流警報局（全16局）から、洪水訓練のため放送とサイレンが鳴ります。ダムから実際の放流は行いません。ただし、雨で実際の放流が予想される場合、演習を中止することがあります。

☎熊本県市房ダム管理所 管理課

☎44-0304



個人向け緊急貸付のご案内

社会福祉協議会では、新型コロナウイルス感染症の影響による収入の減少で、生活資金にお悩みの方々に向けて、無利子で保証人不要の緊急貸付を行っています。

対象は、新型コロナウイルス感染症の影響による収入の減少で、一時的な貸付を必要とする世帯などです。

最大20万円までの貸付を受けることができ、当初の1年間は返済不要です。

詳しくは、熊本県ホームページをご覧くださいか、社会福祉協議会までお願いします。

☎あさぎり町社会福祉協議会

☎49-4505



中小企業者向け 県制度融資の創設

熊本県では、新型コロナウイルス感染症の影響で売上が減少している中小企業者の方向けの融資制度を用意しています。

制度の詳細は、熊本県ホームページをご覧ください。

■融資の申込や相談は、お近くの商工会議所や商工会、中小企業団体中央会、取扱金融機関へ（融資には金融機関および信用保証協会の審査があります。）

☎県商工振興金融課

☎096-383-2314

人口減でもごみ増

	可燃ごみ (t)	生ごみ (t)	資源有価物 (t)
令和元年度	2,246	147	519
平成30年度	2,203	149	500

可燃ごみ量が合併当初と比較し127%も増加している現状です。ごみに出す前に、紙や衣類、プラスチックなど、今一度『リサイクル』できないかをご検討ください。一人一人の行動が大きな力となります。ご協力をよろしくお願いいたします。

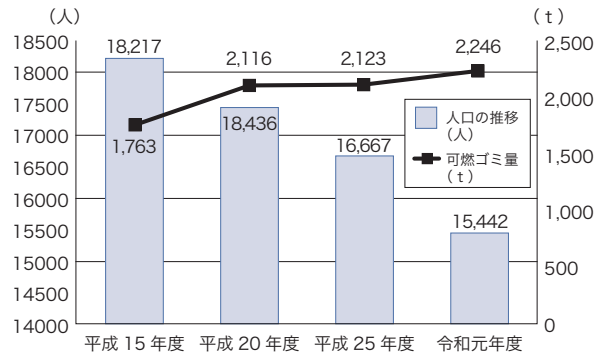

3月のごみ情報

捨てればごみ！ 分ければ資源！ ごみ減量にご協力ください。

家庭から出されたもの

	可燃ごみ (kg)	生ごみ (kg)	リサイクル (kg)	* 処理費 (円)
令和2年3月	196,150	12,396	39,823	7,338,402
平成31年3月	183,320	12,370	38,006	6,498,814
増 減	12,830	26	1,817	839,588

*処理費とは人吉球磨広域行政組合でのごみ処理、生ごみ処理、リサイクル費用の合計です。（収集運搬費は含みません）

社会福祉協議会
49-4505
いつでも申込・問い合わせ

♪あさぎり町子育てサロン♪

毎月行われている子育てサロンのご案内です！ぜひご利用ください♪

場 所	議会事務局和室
内 容	子育てひろば（第1・3火曜）
時 間	午前9:30～午前11:30
利用料	100円

次回は6月10日(水)に「白寿荘」を予定しています。

相談時間 1人につき30分
場 所 須恵文化ホール
相談料 無料（予約後のキャンセルにつきましては、キャンセル料をご負担いただく場合がありますのでご了承ください）
日 時 5月13日(水) 午後1時～4時

あさぎり町社会福祉協議会では、弁護士による法律相談を次のとおり実施します。お気軽にご相談ください。
予約制で秘密は厳守されます。

無料法律相談所を
開設しています

5 2020 May

公共料金(5月分)

固定資産税(1期)、軽自動車税、介護保険料(2期)、
保育料、上下水道料、住宅料

口座振替日 5月25日(月) 納期限 6月1日(月)

日	月	火	水	木	金	土
月曜・木曜日(燃えるごみ) 岡原・須恵・深田・免田(築地、久鹿、八幡町、大正町、本町) 火曜・金曜日(燃えるごみ) 上・免田(吉井、吉井住宅、二子、黒田、永才、下乙) 第2、第4水曜日(燃えないごみ)全地区			掲載している行事、イベント は感染症の影響により中止する場合があります		1 	2 
3 リサイクルの日 (岡原)	4  	5 	6 	7  窓口業務の一部延長 ^町 (17:15~19:00) 深田転倒予防教室 ^高 せきれい館(13:30~15:00)	8 	9 
10 リサイクルの日 (免田)	11 	12 	13  免田・須恵転倒予防教室 ^高 総合福祉センター(13:30~15:00) 無料法律相談所 ^社 須恵文化ホール(13:00~16:00)	14  窓口業務の一部延長 ^町 (17:15~19:00)	15  行政相談 ^総 せきれい館 (10:00~15:00)	16 
17 リサイクルの日 (上) あさざり中体育大会	18 	19  上転倒予防教室 ^高 白寿荘(9:30~11:00) 岡原転倒予防教室 ^高 岡原保健センター(13:30~15:00)	20	21  窓口業務の一部延長 ^町 (17:15~19:00) 複合健診 ^健 せきれい館	22  複合健診 ^健 免田保健センター	23 複合健診 ^健 免田保健センター
24 リサイクルの日 (須恵・深田)	25 	26  複合健診 ^健 免田保健センター	27  複合健診 ^健 白寿荘	28  窓口業務の一部延長 ^町 (17:15~19:00) 複合健診 ^健 白寿荘	29  複合健診 ^健 白寿荘	30 
31  	納税は便利・確実・安心な「口座振替」がおすすめです! 【指定金融機関】 肥後銀行・熊本銀行・熊本信用組合・球磨農業協同組合・ゆうちょ銀行、九州労働金庫 【申込方法】 税務課・支所または金融機関に備えてある「口座振替依頼書」にて申し込み。 必要な物: 納税通知書、通帳、取引印(通帳届出印) 【口座振替の開始】 口座振替依頼書を提出の翌月末以降の納期から振替(振替日は納期の毎月25日、12月のみ20日、振替日が休日の時、翌営業日)					

「あさぎり町の警戒区分と判断基準」

町の新型コロナウイルス感染防止対策は、このような判断基準で要請を出していきます。

リスクレベル 警戒区分	判断基準	具体的な対策例	国の地域類型
レベル5 特別警戒	緊急事態宣言が発令され、対象区域に指定されたとき	(レベル4の対策に加え) ・外出自粛要請	1 感染状況が拡大傾向にある地域
レベル4 警戒	郡市内で感染者が3人以上かつ郡市内で新規感染者が発生	(レベル3の対策に加え) ・不要不急の外出自粛要請 ・県外等への移動自粛要請 ・全ての催事等の臨時休止要請	
レベル3 特別警戒	郡市内で新規感染者が発生	(レベル2の対策に加え) ・休日・夜間の不要不急の外出自粛要請 ・全ての催事等の自粛要請 ・町有施設の閉鎖	2 感染状況が一定程度に収まっている地域 (感染状況が収束に向かい始めている地域)
レベル2 警戒	郡市内で新規感染者が未発生だが、発生の可能性が大きい	(レベル1の対策に加え) ・感染が拡大している都市、地域、国から帰った人、来町した人へ行動の自粛を要請 ・町有施設の一部閉鎖	3 感染状況が確認されていない地域
レベル1 注意	国内で新規感染者が発生かつ郡市内では新規感染者が未発生	・3つの条件(密閉、密集、密接)が重なる感染拡大リスクが高い活動や催事において、まん延防止対策を行う ・手洗いや相談窓口、行動変容に向けた広報啓発	
正常	国内で新規感染者が確認されていない	・通常の感染症予防活動	

大切なお願い

ご自身や子どもを病院に連れて行く前に

発熱など風邪症状で医療機関を受診する場合、すぐに受診するのではなく、まずは事前にかかりつけ医に電話をかけ、受診する前にどうすればよいかの指示をうけてください。



今月の1枚

～『今日のあさぎり町』より～

あとのまつり 編集後記



免田八幡神社の 桜ライトアップ

桜も咲き誇る絶好の時期。免田八幡町地区の地元有志の皆さんが神社のライトアップを始めました。照らされた夜桜が人々を楽しませていました。

初めまして。4月から広報担当となりました。初めての広報紙づくりに右往左往しておりますが、読者に「伝える」誌面づくりをモットーに毎号の制作を頑張ります！まずは初心者レベルのカメラのテクニックを磨くところから始めたいと思います。色々な場所に取材に行きますのでどうぞよろしくお祈りします。(猫助)

4月異動で今号をもって広報担当者を「卒業」することになりました。広報を手掛けた2年間は、私に新しい境地を見せてくれた貴重なものになりました。技術はもちろん、本質のとらえ方、表現もずいぶん鍛えてもらいました。この町は光を放つ魅力的な人がたくさん生活しています。無我夢中でしたが、それを少しでも皆さんに知ってもらいながら、自分なりの足跡を残せたかと振り返っているところです。早く取材に協力いただいた皆さん、原稿や制作を支えてくれた方々、県や他市町村の広報担当者の素晴らしい出会いなど。すべての出来事に感謝し、大切な思い出になりました。2年間ありがとうございました。(皆越圭哉)

町ホームページでは、あさぎり町の一日の出来事を写真でご紹介しています。

あさぎり町のホームページアドレス
<https://www.town.asagiri.lg.jp/>

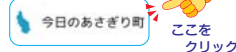

あさぎり町の人口 (4月1日現在)

総数: 15,135 (-110) 人 / 世帯数: 5,934 (+5) 戸 / 男: 7,039 (-59) 人 / 女: 8,096 (-51) 人