

あさぎり

令和2年7月4日豪雨災害発生



豪雨災害の被災状況
「健幸」の町を目指します
第4次保健福祉総合計画(2)
職員採用試験を実施します

P2
P4
P6
P12

広報
令和2年
2020

8

豪雨の爪痕

～町内の被災状況写真～

令和2年7月4日、西日本から東日本に停滞する梅雨前線に向かって暖かく湿った空気が流れ込んだ影響により前線の活動が活発となり、記録的な大雨があさぎり町を含む球磨郡を襲った。

町内では大雨の影響で河川の氾濫や土砂崩れが相次ぎ、住宅の浸水や道路の寸断など甚大な被害が相次いだ。

増水した宮原川により、完全にえぐられた黒原林道。岡原第一浄水場からの配水管が完全に露出している状態となっている。(7月6日午前10時頃撮影)



①



②

① 国道219号線、井口川付近の交差点が冠水した状態となり、車両の通行に影響を与えた。(7月4日午前10時頃撮影)

② 石坂堰を轟音を上げて流れる球磨川。記念碑の部分まで水位が上昇している。(7月4日午前8時頃撮影)

③ 球磨川支流の免田川も増水し、堤防の一部を侵食し、あわや決壊寸前の状態となった。(7月4日午前10時頃撮影)



③

町内における主な被災状況 (7月10日現在値)

<人的被害>

無し

<避難者>

85世帯、211人 (7月4日 午前10時時点)

<住宅>

床上浸水48棟、床下浸水69棟、合計117棟 (7月13日現在)

<河川>

河川の氾濫箇所 3箇所 (球磨川1箇所、免田川1箇所、櫛木川1箇所)

堤防の侵食箇所 16箇所 (免田川3箇所、井口川2箇所、宮川内川2箇所、岡本川3箇所、
宮原川3箇所、辰堀川1箇所、松ヶ野川1箇所、中ノ谷川5箇所、
鷺巣川1箇所、畑ノ田川3箇所)

護岸のゆがみ 1箇所 (堀川)

<道路>

県管理道路 法面崩壊2箇所

町管理道路 崩落・陥没等による交通止7箇所

路肩崩落19箇所、道路崩壊2箇所、土砂流出10箇所、土砂崩れ17箇所、法面崩壊4箇所
その他4箇所

<農地・農業用施設>

法面崩壊89箇所、農地への土砂流入80箇所、水路閉塞38箇所、道路破損5箇所、水路破損9箇所、
農地陥没2箇所、農地土砂の宅地流入2箇所、農業施設破損4箇所、農地浸水9集落 (川瀬、中島、
久鹿、明廿、植の里、築地、永岡、斉堂、中の谷)、牛舎浸水5件

<被害作物>

水稻、葉タバコ、キュウリ、花き、栗、ナシなど

<学校・体育施設>

法面崩壊 上小学校、免田総合グラウンド、B & G海洋センター

施設損傷 駐輪場 (B & G海洋センター)

<水道施設>

上川北浄水場 (取水施設に土砂が流入)

上川南浄水場 (取水施設に土砂が流入)

岡原第一浄水場 (施設までの道路が被災し、断線により電力の供給が停止)

岡原第二浄水場 (施設までの道路が被災し、取水施設に土砂が流入)

上川北給水区域の濁り (150戸)、上川南給水区の濁り (220戸)、岡原給水区域全域にわたり断水 (830戸)

浸水した家屋の感染症対策と消毒方法

●感染予防のためには、清掃と乾燥が最も重要です。清掃が不十分だと、消毒の効果を発揮できません。

●屋外および床下や庭は、下水の逆流や便槽の漏れ、牛舎などからの糞尿等の流入が無い場合は、消毒は原則不要です。

※床下を消毒する際はマニュアルとクレゾール石けん液を役場に準備しております。

<消毒の前に十分清掃しましょう>

1. ほこりから目や口を保護するため、ゴーグルやマスクを着用しましょう。
2. 清掃中のケガの予防に、手袋や底の厚い靴などを着用しましょう。
3. ドアと窓を開けて、しっかり換気しましょう。
4. 汚泥は十分に除去し、しっかり乾燥しましょう。

<主な消毒液>

●次亜塩素酸ナトリウム

汚染の程度がひどい場合や長時間浸水していた場合に使用します。

●消毒用アルコール、逆性石けん

色あせ、腐食などにより次亜塩素酸ナトリウムが使用できない場合に使用します。

志水氏が寄附金を寄贈



▲寄付金を寄贈する志水玲子氏（左）

志水玲子氏（仁王）が寄付金を寄贈しました。志水氏は昭和40年から40数年間、免田校区で学習塾を開いており、その間の感謝の意を込めて寄付金を寄贈したそうです。寄付金は子ども達のために役立てて欲しいとの希望どおり活用させていただきます。

須恵小学校が租税教育実践校に



▲委嘱状を渡す末次美代人吉球磨地区会長（左）と東校長（右）

須恵小学校（東誠志校長）が、令和2年度租税教育実践校として、熊本県租税教育推進協議会および人吉球磨地区租税教育推進協議会から委嘱状の交付を受けました。今後は税に関する授業や、人吉税務署および町税務課による講話などで租税に関する知識を高め、来年2月下旬に学習成果の発表を行う予定です。

卒業生が母校に寄付



▲寄附を渡す上杉代表（右から2人目）と東山校長（中央）

今年度、古希を迎えられた皆さん（昭和37年度卒 代表 上杉謙一氏）が、母校の上小学校（東山幸輔校長）を訪れ、子どもたちの教育のために寄附しました。東山校長は「子どもたちのために大切にに使わせていただきます。」と感謝を表しました。

もくじ

2020年8月 No.207

- 02 豪雨災害の被災状況
- 04 町のできごと
- 05 「健幸」の町を目指します
- 06 第4次保健福祉総合計画(2)
- 08 複合健診日程（一部変更あり）
- 09 健康づくりチャレンジ
奨学金制度の案内
- 10 デマンド交通愛称募集
生活応援券の交付
健康ポイント
- 11 検針のお願い
新型コロナウイルス感染症関連
- 12 職員採用試験情報
狂犬病予防注射
- 13 ブロック塀の点検・補修
トラクター事故多発
- 14 宅地分譲期限が迫ってます
- 15 国勢調査のお知らせ
- 16 まちの保健室
地域おこし協力隊通信
- 17 ハローエブリワン
婦人会活動
- 18 サロンだより
- 19 図書館へ行こう
警察官採用試験情報
- 20 求人情報
- 21 暮らしの情報
- 22 休日当番医・薬局
ごみ情報
- 23 8月の行事予定
- 24 熊本市の給水支援

今月の表紙

7月4日に町を襲った豪雨により増水した球磨川の様子です。

欄干のすぐ下まで水位が上がっており豪雨の凄まじさがうかがえます。





smart wellness city

健康と幸福を掛け合わせた 「健幸」の町を目指します

幸せを手に入れるには「健康という土台」が必要です。

あさぎり町は健康になると幸せになる『健幸』な町を本格的にスタートさせます。

何だか調子がいい！気力が湧いてきた！体が軽い！疲れにくくなった！

体を動かすことで心までも元気になってきます。

「健康に不安がある人」や、「運動をあきらめていた人」も、幅広く健康になれる仕組みが始まります。

- ・ 道路や駅前エリアなど、歩きたくなる町づくり計画が動き出しました。
- ・ ウォーキングなど運動をするとお買い物ポイントが。運動を続けたくなる仕組みを強化。
- ・ 体調に不安がある人も「これくらいの運動は大丈夫」と教えてくれる場を提供します。
- ・ 食や農業で人同士がつながり、あちこちで笑顔になれる町に。

健康の町＝スマートウェルネスシティ（SWC）首長研究会に参加し、筑波大学、つくばウエルネスリサーチ、全国の賛同自治体との連携をしっかりとりながら、今まで単独の町だけでは成しえなかった成果を目指します。

一人ひとりみんなが『健幸』になれる町へ。 あさぎり町は進みます。

第4次あさぎり町保健福祉総合計画の紹介（第2回） ～健康21計画・食育推進計画～

<目的>

全ての町民が生涯を通じていきいきとした生活を送ることができるよう、健康で幸せなまちづくりに取り組んでいくための計画「第4次あさぎり健康21計画・食育推進計画」を策定しました。

各世代の生活習慣の課題、高齢化や生活習慣病の増加に伴う社会保障費の増加、経済格差の顕在化や家族形態の変化などにより、健康状態の差が広がり始めています。

「子どもの頃から健康を育み、みんなで楽しみながら健康になれる」を基本理念に、町民・関係機関・町が一体となって健康づくりに取り組んでいきます。

<主な取り組み>

1. より良い生活習慣の形成と健康づくりの推進
2. 生涯を通じた食育の推進
3. 生活習慣病の発症予防と重症化予防
4. 世代や分野の健康課題に応じた施策の推進
5. 健康づくりを支えあう地域づくり

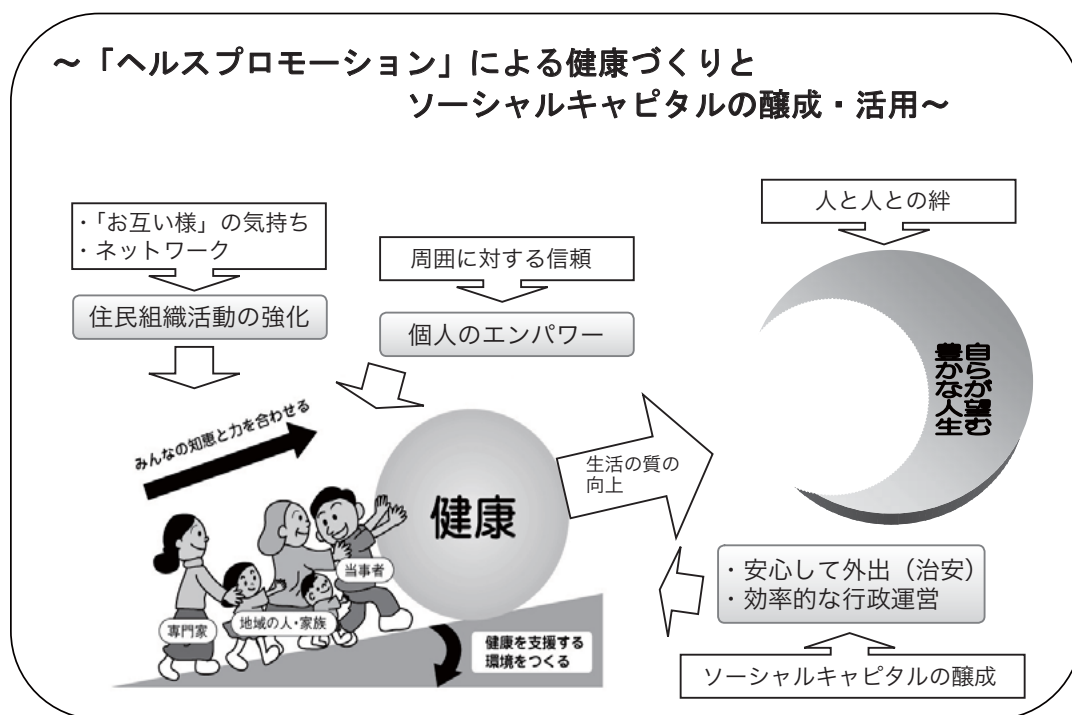

町は、「ヘルスプロモーション」や「ソーシャルキャピタル」の考え方を大事にしながら、町民が健康で豊かな人生を送れるような町づくりに取り組んでいきます。

※1 ヘルスプロモーション・・・自分の健康を自分で管理できるように、地域全体で健康づくりに取り組むこと

※2 ソーシャルキャピタル・・・「人と人の絆」「地域の力」「住民の底力」のこと。健康に良い影響を与えることが明らかになっています。

健康づくりの取り組みと目標値（抜粋）～できることから始めましょう～

分野	取り組み	目標値（令和5年度） ※現状値はH30時点	町の取り組み
子どもの頃からのより良い生活習慣	早寝・早起き・朝ご飯の習慣を心がけましょう	◆3歳児で朝食を毎日食べる割合 (95.0%⇒増加へ) ◆1歳6ヶ月児で22時以降に就寝する割合 (1.7%⇒減少へ)	◇乳幼児健診時等での情報提供 ◇家庭・園・学校・地域と連携した取り組み
身体活動・運動	週2回以上、1日30分以上の運動する習慣を身につけましょう	◆運動習慣がある人の割合 (20～39歳：27.5%⇒40%) (40～74歳：33.4%⇒50%)	◇運動に取り組むきっかけづくり ◇無理なく運動できる環境整備 ◇総合型スポーツクラブ等と連携した取り組み
睡眠・休養	適切な睡眠時間をとりましょう	◆睡眠による休養をとれていない人の割合 (20～39歳：31.7%⇒減少へ) (40～74歳：25.3%⇒減少へ)	◇睡眠による休養の大切さ等の周知啓発
歯・口腔の健康	かかりつけ歯科医を持ち、少なくとも年に1回は歯科健診を受けましょう	◆妊婦歯科健診の受診率 (25%⇒増加へ) ◆後期高齢者歯科健診受診率 (2.4%⇒増加へ)	◇むし歯および歯周病予防のための普及啓発
喫煙	未成年者や妊婦・子育て期の喫煙はやめましょう、たばこの健康の害を知りましょう	◆喫煙者の割合 (20～39歳： 男50%、女15%⇒減少へ) (40～74歳： 男23%、女3%⇒減少へ)	◇母子手帳・乳幼児健診時情報提供 ◇禁煙希望者に対する禁煙支援 ◇受動喫煙防止に関する普及啓発
飲酒	一日の適量の飲酒量を心がけ、休肝日をつくりましょう	◆毎日飲酒をしている人の割合 (20～39歳：20.6%⇒減少へ) (40～74歳：31.7%⇒減少へ)	◇適正飲酒に関する普及啓発
栄養・食生活	毎日、朝食を食べ、主食・主菜・副菜をそろえ、地元でとれたものを食べましょう	◆肥満の割合 (20～39歳： 男30%、女18%⇒減少へ) (40～74歳： 男30%、女24%⇒減少へ)	◇ライフステージごとの食品の目安量の知識啓発 ◇家庭・園・学校・地域と連携した取り組み ◇食環境整備の充実強化
循環器疾患・糖尿病	バランスの良い食事と運動習慣で、適正体重の維持に努め、年1回の健康診査を受けましょう	◆特定健診受診率 (40～74歳：57.8%⇒65%) ◆特定保健指導実施率 (40～74歳：54.6%⇒66%)	◇生活習慣病予防の普及啓発 ◇各種健康診査の実施 ◇特定健診・特定保健指導の実施
がん	がん予防のための生活を心がけ、年1回のがん検診を受けましょう 異常があった場合は、早めに医療機関を受診しましょう	◆各がん検診受診率の向上 (⇒55%) ◆各がん検診精密検査受診率の向上 (⇒90%)	◇各種がん検診の実施 ◇がんやリスクを高める生活習慣に関する正しい知識の普及啓発
こころの健康	心身のリフレッシュに努め、1人で悩まず、身近な人や専門機関に相談しましょう	◆自殺死亡率（人口10万対） (H29：6.3人⇒0人)	◇相談窓口の周知啓発 ◇事業所と連携したメンタルヘルス対策
次世代の健康	子どもの頃から、健康な生活習慣を身につけましょう	◆低出生体重児の割合 (H29：76.9%⇒減少)	◇妊娠・出産・子育て期にわたる切れ目ない支援体制の整備
働きざかり世代の健康	年1回の特定健診・がん検診を受けましょう	◆働き盛り（40～59歳）の各がん検診受診率（⇒増加へ）	◇健（検）診を受けやすい体制づくり、各種相談窓口の周知
高齢者の健康	地域との関わりを持ち、低栄養や口腔・運動・認知機能低下などのフレイル予防に努めましょう	◆やせ（BMI20以下）の割合 (65～74歳：14.5%⇒減少へ) (75歳以上：20%⇒減少へ)	◇認知症予防対策の推進 ◇介護予防事業との連携
健康づくりを支えあう地域づくり	健康づくりの活動を通じて、地域の人とのつながりや、信頼関係を築きましょう	◆熊本健康づくり応援店の店舗数 (5店舗⇒20店舗)	◇健康づくりを支援する社会環境の整備、関係機関や団体との協働

次回は「保健福祉総合計画」の「子ども・子育て支援事業計画」について紹介します。

問い合わせ 健康推進課 ☎ 45-7216

令和 2 年度複合健診を実施します（一部変更あり）

5月から延期している複合健診は、以下の日程で、健診項目を分けて実施します。一部、会場に変更がありますのでご注意ください。

なお、健診の日程までに、新しい「受付票」を個別に送付する予定です。すでに送付してある問診票は当日使用しますので、引き続き保管をお願いします。

※新たに健診をご希望の方は健康推進課へご連絡ください。

検診項目	実施日		会場
◆特定健診 （7～8月に個別特定健診を受けた人は受診できません） ◆後期高齢者検診 ◆胸部レントゲン （結核検診） ◆前立腺がん検診 （血液検査） ◆肝炎検査（血液検査） ◆大腸便潜血検査 （5～6月に検便を提出した人は受診できません）	9月 8日（火）	午前のみ	（須恵）文化ホール
	9月 9日（水）	午前のみ	（深田）せきれい館
	9月10日（木）	終日	（上）武道館
	9月11日（金）	終日	
	9月15日（火）	終日	（免田）免田地区体育館
	9月16日（水）	終日	
	9月18日（金）	終日	

検診項目	実施日		会場
◆胃がん検診（バリウム） ◆腹部超音波検診 ◆子宮頸がん検診 ◆乳腺超音波検診（甲状腺含む） ◆マンモグラフィ検査	11月23日（月） ※祝日	終日	（免田）保健センター
	11月24日（火）	終日	
	11月30日（月）	終日	（岡原）もみじ館
	12月 1日（火）	午前のみ	須恵文化ホール
	12月 7日（月）	終日	（上）白寿荘
	12月 8日（火）	終日	
	12月14日（月）	午前のみ	（深田）高山体育館

※今後の状況によっては変更になる場合もあります。

「わたしの健康づくりチャレンジ 30 日！」 スタートします !!

自分に合った健康づくりの目標を設定し、家族や友人と 30 日間チャレンジしてみませんか？
チャレンジした人に、「健康ポイント（2ポイント）」を差し上げます。

- 対象者・・・町民ならどなたでも参加可能です
- 対象期間・・・令和2年8月3日（月）～令和3年2月26日（金）

※詳しくは、役場総合窓口または各支所に備え付けの「チャレンジ記録シート」を確認するか、担当課までお尋ねください。

問い合わせ 健康推進課 ☎ 45-7216

「あさぎり町奨学金制度」のご案内

あさぎり町では、町の将来を担う人材を育成する目的で、高校・大学などの進学または在学する生徒のうち、学校納付金などの支払いが困難と認められる人に対して奨学金の貸与を行います。

- ◆対象者 あさぎり町に生活の本拠を有し、2年以上在住する者の被扶養者
※ただし、他の奨学金制度を利用されている場合は併用できません
- ◆奨学金の額

<種類>	<月額>
大学生（短大生）	50,000 円
高等専門学校生	40,000 円
各種専門学校生	40,000 円
高校生	20,000 円
- ◆貸与期間 奨学生が在学する学校の正規の修学期間内
(希望者は4月から遡及して借入れも可能です。)
- ◆返還方法 卒業1年後（1年据置）から、貸与期間の3倍の期間以内に無利子で返還
※正当な理由により返還が困難と認められる場合は、返還の猶予ができます
- ◆申請方法 次の書類を教育委員会へ提出してください。
 - ①奨学金貸付申請書（連帯保証人2人必要）
 - ②推薦書（在籍学校長の推薦）
 - ③世帯の住民票（謄本）・世帯の納税証明書（町税の滞納がない証明）・世帯の所得証明書（令和2年度分）
 - ④在学証明書または合格通知書の写し（高校入学の場合は不要）
 - ⑤連帯保証人の印鑑証明書、納税証明書（町税の滞納がない証明）、所得証明書（令和2年度分）

※連帯保証人はあさぎり町在住者で、保護者は不可。ただし、特段の事情がある場合は3親等以内の親族で町外の居住者も可。（世帯から1名）

- ◆提出期間 7月1日（水）から8月31日（月）
- ◆決定通知 8～9月上旬に選考委員会の選考審議を経て決定された後、申請者に文書で通知します。

問い合わせ 教育委員会 ☎ 45-7226

生活応援券を交付します

新型コロナウイルス感染拡大により停滞した地域経済活動を受け、地域の振興および住民生活の支援のため、町民一人当たり 5,000 円の生活応援券を交付します。

なお、生活応援券はあさぎり町内の取扱店のみで利用できます。

支給対象者

令和 2 年 7 月 1 日において住民基本台帳へ記録されている人

生活応援券

町民一人あたり 5,000 円 1 冊 (500 円券 × 10 枚綴) の商品券

生活応援券を利用できる期間

8 月 1 日 (土) から 9 月 30 日 (水) まで
※町内の取扱店でのみ利用可能

※今回の大雨被害により、生活応援券を直接郵送することとなりました。配達時期は 7 月下旬から 8 月上旬になる見込みです。

問い合わせ 企画財政課 ☎ 45-7211

愛称を募集します！

あさぎり町デマンド交通が運行して早 8 カ月。登録者は 600 人を超えました。

デマンド交通をより親しみやすく、より分かりやすくするため「愛称」を募集します。

採用者には 5,000 円分の図書カードを進呈。佳作 (計 5 本) にも 1,000 円分の図書カードを進呈しますので、ふるってご応募ください。

応募方法

役場・各支所に備え付けの応募用紙または A4 サイズ以下の用紙、ハガキ、メールにより応募ください。応募用紙はあさぎり町 HP からダウンロードできます。

記載事項

- ①愛称とその説明・趣旨
- ②氏名 (ふりがな)、住所、年齢
- ③電話番号など連絡先

提出先

直接提出の際は役場・各支所窓口まで

応募期限

8 月 31 日 (月) 午後 5 時まで
(郵送の場合は当日消印有効)

募集要項

審査方法や個人情報の取り扱いなど、詳しくは町 HP または役場窓口にて要綱をご確認ください。

問い合わせ 生活福祉課 ☎ 45-7214

健康ポイントを貯めて、お買い物券と交換しましょう！



「あさぎり町健康ポイント事業」のポイント対象事業に新たな事業が加わりました！

対象事業に参加して健康ポイントを貯めましょう。対象事業には左のマークがついています。参加の際には必ずポイントカードをお持ちください。



事業名	ポイント	担当課	事業名	ポイント	担当課
複合健診	1P/項目	健康 推進課	地域サロン	1P/回	高齢 福祉課
がんセット健診	男性 4P、女性 6P		転倒予防教室	1P/回	
施設婦人科健診	乳 1P、子宮 1P		介護予防サポーター養成講座	1P/回	
若っかもん健診	男性 2P、女性 3P		介護予防サポーターフォローアップ講座	1P/回	
特定健診 (個別)	1P		サロン関係者交流会	1P/回	
特定健診 (結果提出)	1P		エンディングノート講座	1P/回	
複合健診結果説明会	1P		家族介護教室	1P/回	
シニア料理教室	1P/回		脳いきいき教室	1P/回	教育課
男性料理教室	1P/回		B&G 水中運動教室	1P/回	
出前講座	1P/回		B&G 水中ウォーキング等	1P/カード	
うつスクリーニング	1P/回		ふれあいスポーツクラブ 野外活動	1P/回	
おどんが健康づくり大会	1P/回		ふれあいスポーツクラブ 水泳教室	1P/回	

正しい検針をするために

水道メーターは上下水道料金を決める大切なものです。

水道使用量を把握するために毎月検針を行います。正確・効率的に検針を行うため、次のことにご注意ください。

- メーターボックスの上に車を止めたり、物を置かないでください
- メーターボックス周りの草木の管理（剪定）をお願いします
- 飼い犬などは水道メーターから離してつないでください
- メーターボックスの中は定期的にきれいにしてください



問い合わせ 上下水道課 ☎ 45-7222

新型コロナウイルス感染症関連

減免制度があります

- ・国民健康保険税
- ・後期高齢者医療保険料
- ・介護保険料

新型コロナウイルス感染症の影響により、次の要件を満たした世帯は、申請により保険税(料)が減免になる場合がありますので、ご相談ください。

◆減免の対象となる世帯

要件1：新型コロナウイルス感染症により、主たる生計維持者が死亡・または重篤な傷病を負った世帯

要件2：新型コロナウイルス感染症の影響により、主たる生計維持者の事業収入等の減少が見込まれ、次の①～③の全てにあてはまる世帯

- ①事業収入などが前年に比べて10分の3以上減少する見込みである
- ②減少する見込みの収入以外の前年の所得の合計金額が400万円以下である
- ③前年の所得の合計金額が1,000万円以下である（介護保険料の場合は除く）

◆減免の対象となる保険税(料)

令和2年2月1日から令和3年3月31日までの間に納期限が設定されている保険税(料)

◆申請期限 令和3年3月31日まで

有効期間を延長します

～自立支援医療（精神通院）受給者証～

新型コロナウイルス感染症の影響を踏まえ、自立支援医療（精神通院）の受給者証の有効期間が1年間延長されます。

対象者：令和2年3月から令和3年2月までの間に有効期間が満了する人

延長期間：現在の有効期間満了日から1年間

受給者証：現在お持ちの受給者証をそのまま使用することができます。（すでに更新手続き済みの人には新しい受給者証が交付されます。）

手続き：更新手続きは不要です。ただし、更新手続き用の病院の意見書をお持ちの人や、新しい有効期間を記載した受給者証の交付を希望される場合は、従来どおりの更新手続きも可能です。

注意点：受給者証の記載事項（住所、氏名、保険証、病院、薬局、所得区分など）に変更が生じた場合は、変更申請が必要です。

その他：更生医療、育成医療の延長措置につきましては、対象者に別にお知らせします。

問い合わせ

税務課 ☎ 45-7212

健康推進課 ☎ 45-7216

高齢福祉課 ☎ 45-7215

問い合わせ 生活福祉課 ☎ 45-7214

あさぎり町職員採用試験を実施します

1. 試験職種、採用予定人数および受験資格

試験職種	一般事務		建築技術職	主任介護支援専門員
	高校卒業程度	社会人経験者	高校卒業程度	資格免許職
採用予定人数	2名程度	1名程度	1名程度	1名程度
受験資格	平成5年4月2日から平成15年4月1日までに生まれた人	昭和55年4月2日から平成5年4月1日までに生まれた人	平成5年4月2日から平成15年4月1日まで生まれた人で、高校、大学等で建築関係の専門課程を修めた人	昭和41年4月2日以降に生まれた人で、主任介護支援専門員の資格を有する人

ただし、次のいずれかに該当する人は受験できません。

- ・日本国籍を有しない人
- ・禁錮以上の刑に処せられ、その執行の終わるまでまたはその執行をうけることがなくなるまでの人
- ・あさぎり町職員として懲戒免職の処分を受け、当該処分の日から2年を経過しない人
- ・日本国憲法の施行の日以後において、日本国憲法またはその下に成立した政府を暴力で破壊することを主張する政党その他の団体を結成し、またはこれに加入した人

2. 申込期間および申込手続き

- (1) 申込期間：令和2年8月24日(月)から9月11日(金)まで(土曜日、日曜日を除く)
※郵送の場合は、9月11日(金)までの消印のあるものに限り受け付けます
- (2) 受付時間：午前8時30分から午後5時まで
- (3) 申込み方法：町ホームページ (<https://www.town.asagiri.lg.jp/>) から申込書を印刷するか、役場総務課に用意してある申込書にてお申し込みください。

3. 試験の日時及び場所

試験	日程	試験地	合格発表
1次	10月18日(日)	あさぎり町生涯学習センター	11月上旬、合格者のみに通知するほか役場に掲示します。
2次	11月中旬予定	あさぎり町内(別途第1次合格者に通知します)	12月上旬、合格者、不合格者ともに通知するほか合格者を役場に掲示します。

問い合わせ 総務課 ☎ 45-1111

狂犬病予防注射を受けましょう

狂犬病予防法により、生後90日を経過した犬の所有者は、犬の登録申請が必要です。犬の所有者は毎年1回狂犬病の予防注射を受けさせなければなりません。忘れることがないように必ず注射を受けさせてください。

【予防注射料金および問診票について】

- ◆注射料金 1頭につき3,300円
(注射料金2,800円+注射済票交付手数料500円)
- ◆新規登録 1頭につき3,000円
(犬の生涯で1回限り)
- ◆問診票 7月中旬に発送予定

改正動物愛護管理法により罰則が強化されました。愛護動物をみだりに殺傷、遺棄することは犯罪です。ペットは最期まで責任を持って飼いましょう。



みだりな殺傷：2年以下の懲役又は200万円以下の罰金
遺棄：100万円以下の罰金

日にち	会場	時間
8月2日(日)	旧上村役場駐車場	9:00～10:00
	あさぎり町役場	10:15～11:00
8月3日(月)	吉井軽スポーツセンター	9:00～10:00
	上畜産センター	10:15～11:15
8月4日(火)	旧岡原村役場駐車場	9:00～10:00
	旧須恵村役場駐車場	10:15～11:00
	深田せきれい館	11:15～11:45

問い合わせ 町民課 ☎ 45-7213

危険なブロック塀の点検・補修を！

地震による塀の倒壊死亡事故を受け、ブロック塀などの安全対策が求められています。つぎの2点を必ず実行してください。

①確認表を用いて安全点検を行う。

②不適合が確認されたら、通行者へ注意表示と、補修または撤去を実施する。

まず外観で1～5の項目を点検し、ひとつでも不適合があれば死亡事故を起こす危険があります。また、町では補修に必要な費用の補助制度を設けていますので建設課までお問い合わせください。

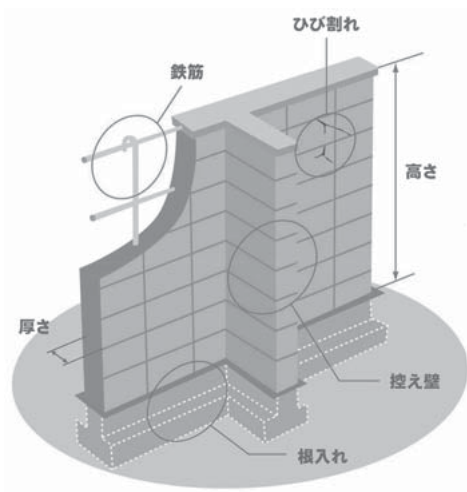

<点検が必要な項目>

- 1. 塀は高すぎないか
 - ・塀の高さは地盤から 2.2 m 以下か
 - 2. 塀の厚さは十分か
 - ・塀の厚さは 10cm 以上か（塀の高さが 2 m 超 2.2 m 以下の場合は 15cm 以上）
 - 3. 控え壁はあるか。（塀の高さが 1.2 m 超の場合）
 - ・塀の長さ 3.4 m 以下ごとに、塀の高さの 1/5 以上突出した控え壁があるか
 - 4. 基礎があるか
 - ・コンクリートの基礎があるか
 - 5. 塀は健全か
 - ・塀に傾き、ひび割れはないか
- <以下は専門家に相談しましょう>
- 塀に鉄筋は入っているか
 - ・塀の中に直径 9 mm 以上の鉄筋が、縦横とも 80cm 間隔以下で配筋されており、縦筋は壁頂部および基礎の横筋に、横筋は縦筋にそれぞれかぎ掛けされているか
 - ・基礎の根入れ深さは 30cm 以上か（塀の高さが 1.2 m 超の場合）

問い合わせ 建設課 ☎ 45-7221

トラクターの農作業事故が発生！

県内での事故情報

トラクターの運転中、畑から転落し重傷（5月・菊池地域）

トラクターを使用する機会が増えています。トラクターを使用する際は、シートベルト・ヘルメットの着用や、走行中の転倒・転落、修理・点検時の事故などに十分に注意し、作業を行いましょう。

乗用トラクターの事故と安全対策

<事故の種類>

- | | | |
|--------------------|---|-----------------|
| 1. 走行中の転落・転倒による事故 | → | 安全フレームやキャビンの装着 |
| 2. 作業機の着脱、修理点検時の事故 | → | 手順に沿った作業の順守、教育 |
| 3. トラクターの降車・乗車時の事故 | → | 乗降時の安定姿勢、滑らない履物 |
| 4. 接触や巻き込まれによる事故 | → | 作業に適した服装 |

<安全対策>

<安全対策のポイント>

- 正しい技術を身に付けましょう。
- 点検・整備・修理は必ずエンジンを切りましょう。
- 日常点検・点検整備を忘れずに実施しましょう。
- 「大丈夫だろう」運転は危険です。十分安全を確かめましょう。
- 衣服が運転席回りのレバー類に引っ掛からないよう、適切な服装を心がけましょう。



問い合わせ 農林振興課 ☎ 45-7218

宅地分譲期限が迫っています

平成 29 年度に開始した並木元団地跡地（岡原地区）と須恵中学校跡地（須恵地区）の両宅地分譲予定地は、8 区画のうち 4 区画について成約に至りました。

残る 4 区画についても、引き続き分譲しますので、宅地購入を検討されている人は、候補の一つとしてご検討ください。

なお、宅地分譲期限は、令和 3 年 3 月 2 日（火）となっていますので、早めの申し込みをお勧めします。

宅地分譲予定地案内図について

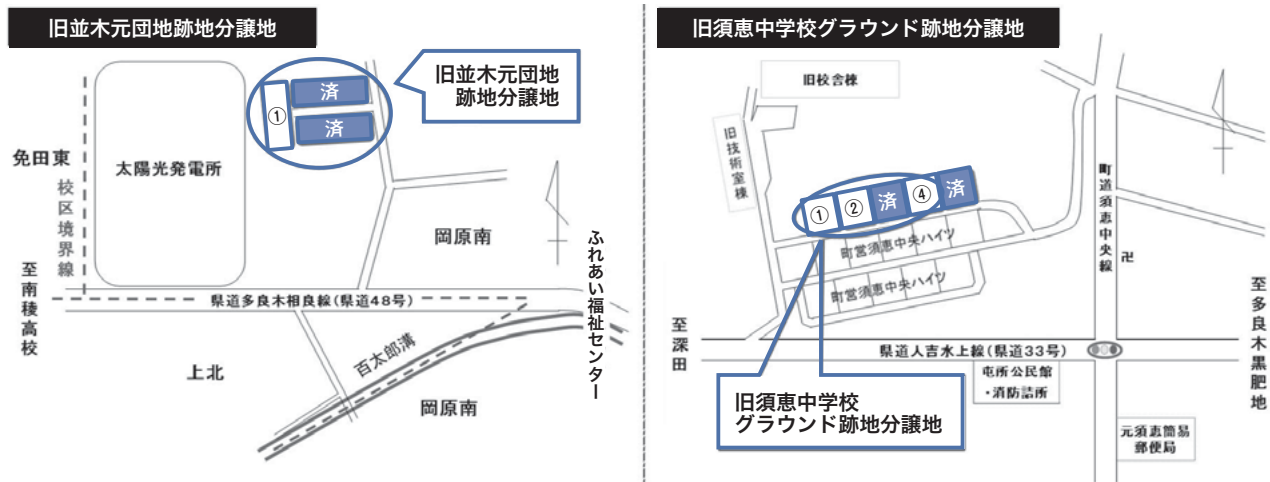

宅地分譲予定地の分譲価格等について

【団地名：旧並木元団地跡地分譲地】

区画番号	所在地番	地目	地籍 (㎡)	㎡当り単価	分譲価格
①号地	岡原南字新齊堂 218 番 2	宅地	502.56	2,900 円	1,457,000 円

【団地名：旧須恵中学校グラウンド跡地分譲地】

区画番号	所在地番	地目	地籍 (㎡)	㎡当り単価	分譲価格
①号地	須恵字福川 1860 番 3	宅地	450.01	3,600 円	1,620,000 円
②号地	須恵字福川 1860 番 4	宅地	450.01	3,600 円	1,620,000 円
④号地	須恵字福川 1860 番 6	宅地	450.03	3,600 円	1,620,000 円

助成制度をご活用ください

個人用住宅の新築などに対する助成制度や、町外からあさぎり町へ移住し住宅を取得した人への補助制度があります。

2つの制度のすべての要件を満たせば上限 100 万円の助成が受けられます。詳しくは、商工観光課までお問い合わせください。

問い合わせ 商工観光課 ☎ 45-7220



問い合わせ 総務課 ☎ 45-1111

日本に住む全世帯参加の 国勢調査はじまります。

5年に1度の日本で最も重要な統計調査「国勢調査」を、
2020年(令和2年)10月1日現在で実施します。

「日本に住む人や世帯」について知ること、
生活環境の改善や防災計画など、わたしたちの生活に
欠かせない様々な施策に役立てられる大切な調査です。

みんなで参加して、みんなで日本の未来をつくっていく。

100年目の「#みんなの国勢調査」、

9月14日からインターネット回答がはじまります。



Let's Join!!

#みんなの国勢調査

全16問

回答時間

約

10

min

※ひとり暮らしの方の目安

意外と
かんたん♪

回答義務

調査の対象

日本に住む
全世帯

調査書類を
お届けします



インターネット回答期間

9/14 月 10/7 水

調査票(紙)での回答期間

10/1 木 10/7 水

かんたん便利な
インターネット回答



国勢調査2020

<https://www.kokusei2020.go.jp/>



SUSTAINABLE DEVELOPMENT GOALS

国勢調査の結果は、国民共有の統計データを
形成し、社会の持続的な発展を支えます。
国際社会全体で取り組む「持続可能な開発目標
(SDGs)」の基盤情報としても活用されています。

⚠ 国勢調査をよそおった詐欺(さぎ)や不審な調査にご注意ください。

国勢調査2020



総務省統計局・都道府県・市区町村

夏の時期、マスクをつけている息苦しさから、ついつい口呼吸になりがちです。

すっかり手放せなくなったマスクですが、鼻と口どちらで呼吸していますか？

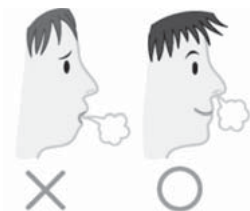

鼻には、鼻毛や鼻水による加湿器と空気清浄機のような役割があります

口呼吸のデメリット

- ①風邪やウイルス感染しやすくなる
- ②むし歯や歯周病、口臭につながる
- ③ほうれい線や口のたるみにつながる など

今の時期だからこそ、ぜひ口を閉じ、ゆっくり鼻呼吸してみましょう。息を整え、心を落ち着かせる効果もあります。

口呼吸から鼻呼吸へ・・・「あいうべ体操」

「あー」「いー」「うー」「べー」と、大きく口と舌を動かしてみましょう。

顔のたるみ・しわの改善、脳の血流アップにも！

歯磨きなどマスクを外す時には、「手洗い」と併せて「鼻呼吸・あいうべ体操」で感染予防に努めましょう！

マスク着用の熱中症にも気をつけましょう。たまに外して、水分補給を！

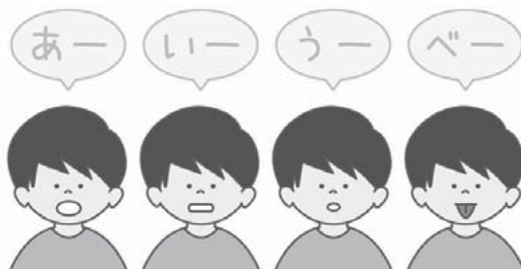

※あいうべ体操

「みらいクリニック」院長今井一彰先生考案

問い合わせ 健康推進課 ☎ 45-7216

『楽しみはたくさんあったほうがいい』



みなさんの休日の楽しみはなんでしょう。散歩や読書、映画鑑賞やドライブとそれぞれだと思いますが、僕の楽しみはなんといっても美味しいものを食べることです。

毎回食べ物の写真を載せているので、なんとなくそうなんじゃないかと察した方もいらっしゃると思います。美味しい食事処が多いのが悪いんです。

あさぎり町に引っ越してきてから初めて寄ったラーメン屋さんが「国道219ラーメン」です。九州といえば「豚骨ラーメン」という印象があったのですが、「塩ラーメンがある！」と嬉しくなってさっそく注文して食べた思い出があります。チャーシューの代わりに鶏の軟骨が入っていてとにかくトロトロ口に入れた瞬間にコラーゲンが爆発します。トッピングがとろろ昆布にタケノコ、もやし、柚子胡椒と初めてみるマッチアップでしたが、匂いで美味しいとわかってしまうんですね。人間って不思議ですね。柚子胡椒が入っているおかげでガツンと味が伝わってきて、「ちょっとしょっぱくなってきたな～」と思ったらタケノコやとろろ昆布と一緒に食べていい感じに中和しながらも楽しめる。兎に角、美味い。チャーハンも美味い。

「まるぼし亭」は言わずもがなみたいなどこはあるかもしれませんが。前任の地域おこし協力隊の方に連れてきてもらってからすっかり虜になってしまいました。今回、食べたのは親子丼（と、唐揚げ）なのですが、外さないですね。出汁と卵と鶏肉が合わさって最強になってました。個人的には最もオススメなのはチキン南蛮（と、唐揚げ）。レポーターみたいになんか伝えられないのですが、これだけは言えます。まるぼし亭の「チキン南蛮」を食べてください。食べればわかります。

最後に、「幸福温泉」を紹介します。ここにきてあさぎり町ではないことをどうかお許しください。幸福温泉は人吉の古仏頂町にあります。ここも引っ越してきてから最初に行った温泉になります。なぜ、通っているかという「電気風呂」と「露天風呂」がすごい好き。とても好き。

腰痛とか関節痛とかをお持ちの方は一度、幸福温泉の電気風呂を体験していただきたいです。また、露天風呂がとても気持ちいいです。解放感や温度、ちょうどよく寝っ転がれるスペースがもう最高です。

まだまだ行ってみたい食事処や温泉が盛り沢山なので、もっともっとあさぎり町を楽しんでいきたいと思っています。



熊本県 あさぎり町地域おこし協力隊



『asagiri55』で検索



ALT のラングショー・ジェシカさんが
2年間の任期を終えて帰国します

Goodbye Asagiri!



素晴らしい2年間をあさぎり町で過ごすことができました。私は7月にイギリスに帰ります。家族や友人の元に戻れるのはすごく嬉しいですが、別れは辛いです。帰国後は大学院で英文学を勉強する予定です。新しいチャレンジが待っています。

日本で過ごした2年間で、私は人間として成長できたと感じています。あさぎり町の皆さんにたくさんのことを教えていただきました。感謝の気持ちを十分に表現することができません。優しく、思いやりがあり、元気を与えてくれる多くの人々に会いました。最初は日本語が全く分からず、話せるのは「アリガトウゴザイマス！」くらいでした。簡単なこと、例えばコインランドリーに行くことさえも私にとっては難しいことでしたが、たくさんの人たちが喜んで私を助けてくれました。本当にありがたく、すごく助かりました。

あさぎり町で私が触れた優しさは、それまでに一度も経験したことがないものでした。大変な時もありましたが、いつも誰かが私を元気づけてくれました。優しさを理解するには英語も日本語も必要ありません。あさぎり町の皆さんは、優しさであふれています！

私の第二の故郷あさぎりを離れるのはすごく悲しいです。優しさあふれる町民の皆さん、美しい自然、素晴らしい子どもたちや先生方に会えなくなるのは寂しいです。2年間の思い出と教えてもらったことを私の宝にします。これからもずっとあさぎりのことを忘れません。皆さんにも私のことを覚えていてもらえたら嬉しいです。



問い合わせ 教育委員会
☎ 45-7226

あさぎり町婦人会活動!

「婦人会と私」

深田婦人会 白柿 悦子

最近よく「今夜は婦人会のよい（寄り）じゃっでねー」と言って出かけていく母の言葉を思い出します。50年ほど前の記憶です。

夫の実家で暮らすようになってすぐ姑から「今まで務めてきたばってん、もう交代してよかる？」とバトンタッチされ、何のためらいもなく婦人会員になりました。その後、諸先輩のご指導のもと、しっかりとおせっかいおばさんに育てていただきました（笑）。

いろいろと出事（でごと）も多いですが「婦人会ないば〜（しょんなかたい）」と家族の協力に助けてもらいながら参加しています。

「交通安全母の会」「日本赤十字社地域奉仕団」「健康を守る婦人の会」などの会員としての活動や研修もあります。時に、婦人会＝忙しい!!!と言われる。たしかに忙しい活動もあります。そんな時こそ婦人会の組織力の見せ所です。おせっかいおばちゃんパワーが見事に解決の方向へ導いてくれます。

新ルールの生活になかなか慣れませんが、心と心の距離は遠くならないように思いやりを持って婦人会活動に参加していきたいと思います。



▲庄屋地区敬老会で踊りを披露した際の記念写真



福美サロン (福留地区：岡原校区)

開催日：毎月第2・第4火曜日 午後1時30分～
場 所：福留公民館

福美サロンでは、介護予防サポーターさんたちを中心に季節に合わせた催しの他に百歳体操や茶話会、そして月1回はその月生まれの誕生会などと多彩です。今回、新型コロナウイルス感染症の影響で休止の間は体力が落ちたと口にされるなど、継続的な運動や居場所の大切さを実感されていました。そんな福美サロンの醍醐味を尋ねると、サロンに持ち寄った料理の作り方や漬物の漬け方など、色々近況も含めた情報交換が出来ることだそうです。今回は恒例の七夕飾りでしたが思い思いの願いはきっと七夕さんまで届くと思います☆彡



▲これからも楽しみながら元気に長生き！



▲手製の歌詞カードで「あさぎり町のうた」を合唱♪



▲『サロンに元気に来られますように』と願い事☆彡

永峰サロン (仁王地区：深田校区)

開催日：毎月5日 午前10時～
場 所：仁王地区公民館

永峰では昔から「お伊勢さん」「植付ご供養」など、地域に代々根付いた行事が大切に受け継がれていますが、2月から新たな繋がり場として永峰サロンがスタートしました。開始早々新型コロナウイルス感染症で3か月自粛となりましたが、6月再開。今回参加した人に日頃の過ごし方を尋ねると、グランドゴルフや野菜作り、家の仕事など毎日フル回転の様子。お互い「近所でもなかなか会わん」とのこと。そのような中で始まった永峰サロンで「健康の為に人なかに交わって、昔ばなしで楽しむ」と、サロンを通じた生きがいづくりが元気に発進しました!!



▲お茶と会話を楽しむ茶論(サロン)からスタート！



▲『サロン始めれば長生きするばい♪』

図書館へ行こう！

夏におすすめの本特集

今年は子どもたちにとって短い夏休みとなりますが、皆さんが楽しい夏を過ごせるように『夏におすすめの本』をご紹介します。読書感想文の課題図書や自由研究に役立つ本、思わず読みたくなるこわ〜い本や夏にぴったりのレシピ本など、ぜひ自分だけのとおきの本を見つけてくださいね！



新着案内

生涯学習センター図書館	せきれい館図書館
百 花 川村 元気 / 著	ムーミンのふしぎ トーベ・ヤンソン / 原作、ほか
クスノキの番人 東野 圭吾 / 著	しつないあそびの絵本 WILL こども知育研究所 / 編・著、ほか
カレンの台所 滝沢 カレン / 文・料理	ぼくのくつしたはどこ？ マライケ・テン・カーテ / 作、ほか
ペスト カミュ / 著、ほか	うさぎのなぞなぞ屋 さとう まきこ / 作、ほか
すぐできる！かわいい手作りマスク ブティック社	兵隊さんに愛されたヒョウのハチ 祓川 学 / 作、ほか

《生涯学習センター図書館》

午前9時～午後5時（水・土・日曜日）

午前9時～午後7時（火・木・金曜日）

※7月～9月は午後8時まで

《せきれい館図書館》 午前9時～午後5時

《休館日》 月曜日・年末年始

※祝日の場合は翌日が休館日

《問い合わせ》 生涯学習センター図書館 45-7288

令和2年度熊本県警察職員採用試験

試験区分		警察官B（男性・女性）		警察事務	
採用予定人員		男性44人、女性12人		4人	
申込書配布		配布中		配布中	
受付期間		8月7日（金）～28日（金）※インターネット受付も同じ			
第1次試験	試験日等	10月18日（日）		9月27日（日）	
	試験内容	教養・作文		教養	
	試験発表	10月下旬		10月上旬	
第2次試験	試験日	適正・体力	11月7日（土） 11月8日（日）	作文・適正	10月24日（土）
		面接	11月21日（土） ～26日（木）	面接	10月31日（土） 11月2日（月） 11月3日（火）
	合格発表	12月上旬		11月中旬	
受験資格		◆H5.4.2～H15.4.1生まれの人		◆H11.4.2～H15.4.1生まれの人	
		※学校教育法による大学（短期大学を除く）を卒業または令和3年3月末までに卒業見込みの人（人事委員会が同様の資格があると認める人を含む）は受験できません。			

問い合わせ 多良木警察署 ☎ 45-4110

求 人 情 報

令和2年7月1日 現在

問い合わせ あさぎり町定住促進
無料職業紹介所(商工観光課内)
☎ 45-7200

◎詳しい内容を知りたい人、応募を希望される人は、あさぎり町定住促進無料職業紹介所までご相談ください。

◎応募される際には当紹介所が発行する紹介状が必要です。

◎随時紹介を行っていますので、すでに求人終了となっている場合があることをご了承ください。

◎紹介所には、こちらに掲載している情報以外の情報がある場合もございます。※賃金欄は『基本給』を掲載しています。

職種・雇用形態・紹介期限	年齢	賃金(基本給)	求人者名	就業場所	就業時間	加入保険	免許資格・学歴・雇用期間など	採用人数
管理栄養士業務 (または栄養士) a2-29 試用期間：なし 紹介期限：R2.7.19	不問	月給 40,248円	あさぎり町役場 健康推進課	あさぎり町免田東1199 (役場本庁舎)	8:30～17:15 4日/月(1日/週) 勤務	雇用 厚年 健康	・管理栄養士または栄養士 ・普通自動車運転免許(AT 限定可)	1人
看護職員 a2-28 試用期間：3ヶ月 紹介期限：R2.9.30	不問	日月給 180,200～ 261,000円	社会福祉法人 東陽会(りゅうきんか)	あさぎり町免田東3333	8:30～15:30	雇用 労災 厚年 健康	・正看護師または准看護師 (経験者優遇) ・普通自動車運転免許(AT 限定可) ・准看：180,200円～ ・正看：200,800円～	1人
看護職員(フルタイム) a2-27(デイサービス) 試用期間：3ヶ月 紹介期限：R2.9.30	不問	日月給 180,200～ 261,000円	社会福祉法人 東陽会(りゅうきんか)	あさぎり町免田東3333	8:30～17:30	雇用 労災 厚年 健康	・正看護師または准看護師 (経験者優遇) ・普通自動車運転免許(AT 限定可)	1人
折箱製造部(アルバイト) a2-26 試用期間：3ヶ月 紹介期限：R2.9.30	不問	時給 800～ 820円	酒井物産ファクトリー株式会社	多良木町多良木2797	8:20～17:00	雇用 労災	・なし	3人
折箱製造部(パート) a2-25 試用期間：3ヶ月 紹介期限：R2.9.30	50歳以下	時給 800～ 820円	酒井物産ファクトリー株式会社	多良木町多良木2797	8:20～17:00	雇用 労災 厚年 健康	・高卒以上	5人
営業(正社員) a2-24 試用期間：3ヶ月 紹介期限：R2.9.30	40歳以下	月給 160,000円～ 200,000円	酒井物産株式会社	多良木営業所 多良木町多良木4246-1	8:20～17:00	雇用 労災 厚年 健康 退職金	・普通自動車運転免許(AT 限定可) ・パソコンの操作ができる方	1人
労務作業員 (パートタイム)a2-23 試用期間：あり 紹介期限：R2.8.31	不問	時給 850～ 900円	一般社団法人 あさぎり町農業支援センター	あさぎり町免田東1199 (※あさぎり町内の各農家)	9:00～16:00 (作物の生育状況等により土・日・祝、出勤、有り)	雇用	・普通自動車運転免許(AT 限定可)	若干名
労務作業員(フルタイム) a2-22 試用期間：6ヶ月 紹介期限：R2.8.31	64歳以下	月給 146,100円	一般社団法人 あさぎり町農業支援センター	あさぎり町免田東1199	8:30～17:15	雇用 労災 厚年 健康 退職金	・普通自動車運転免許(AT 限定不可) ・農業従事・建設作業員 経験者	1人
調理 a2-20 試用期間：3ヶ月 紹介期限：R2.7.31	不問	時給 900～ 1,185円	社会福祉法人 東陽会(りゅうきんか)	あさぎり町免田東3333	8:30～17:30	雇用 労災 厚年 健康	・普通自動車運転免許(AT 限定可)	1人
介護職員・介護福祉士 【特別養護老人ホーム】 (フルタイム) a2-17 試用期間：3ヶ月 紹介期限：R2.8.31	不問	日月給 166,800～ 210,600円	社会福祉法人 東陽会(りゅうきんか)	あさぎり町免田東3333	① 8:30～17:30 ② 6:30～15:30 ③ 12:00～21:00 ④ 17:00～9:00	雇用 労災 厚年 健康	・介護福祉士 ・普通自動車運転免許(AT 限定可)	2人
介護職員・介護福祉士 (デイサービス) a2-16 試用期間：3ヶ月 紹介期限：R2.8.31	不問	日月給 166,800～ 210,600円	社会福祉法人 東陽会(りゅうきんか)	あさぎり町免田東3333	8:30～17:30	雇用 労災 厚年 健康	・介護福祉士 ・普通自動車運転免許(AT 限定可)	1人
看護職員 【特別養護老人ホーム】 (パートタイム) a2-15 試用期間：3ヶ月 紹介期限：R2.8.31	不問	時給 1,060～ 1,405円	社会福祉法人 東陽会(りゅうきんか)	あさぎり町免田東3333	① 8:30～15:30 ② 9:00～16:00 ③ 10:30～17:30	雇用 労災 厚年 健康	・正看護師または准看護師 (経験者優遇) ・普通自動車運転免許(AT 限定可)	1人
調理員(パートタイム) a2-14 試用期間：3ヶ月 紹介期限：R2.8.31	不問	時給 900～ 960円	社会福祉法人 東陽会(りゅうきんか)	あさぎり町免田東3333	① 6:00～13:00 ② 8:30～15:30 ③ 12:30～19:30	雇用 労災 厚年 健康	・普通自動車運転免許(AT 限定可)	1人



相続・遺言法律教室 & 無料相談会の開催

司法書士による相続・遺言の法律教室（参加費無料）と無料相談会を開催いたします。予約は不要です。無料相談会のみ参加も出来ます。

と き：令和2年8月1日（土）
相続・遺言法律教室
午前10時～11時
無料相談会
午前10時～午後1時

と ころ：錦町大字一武 1502 番地
錦町保健センター

教 室：相続・遺言についての一般的なこと

相談会：司法書士の業務全般に関すること

主 催：熊本県司法書士会

■問い合わせ

熊本県司法書士会人吉支部
☎ 43-2165



弓道教室の 受講生募集！

令和2年度あさぎり町弓道教室受講生を募集します。健康のために弓道を始めてみませんか？ご友人と一緒にお気軽にご参加ください。

期 間：9月1日（火）～毎週2回
※開催日詳細は開講式で配布します

時 間：午後8時～午後10時

場 所：あさぎり町弓道場
（旧役場東庁舎横）

参加費：無料

資 格：中学生以上、性別・経験の有無は問いません

その他：運動できる服装で参加してください。弓道具はお貸しします

申込先：あさぎり町弓道部会

申込期間：随時受付
（体験参加も可）

※9月1日（火）午後8時から開講式を行います。

■問い合わせ

事務局 城本まで
☎ 090-3190-9574



排水設備工事責任技術 者資格認定試験

試験日時：11月8日（日）9時
15分から11時30分
まで

試験会場：熊本学園大学（熊本市
中央区大江2丁目5-1）

申込期間：8月17日（月）から9
月18日（金）まで

申 込 書：上下水道課窓口にて配布または熊本市上下水道サービス公社ホームページ（<http://wsc.kumamoto.jp/>）からダウンロード

申込方法：郵送（9月18日消印有効）持参（9月18日午後5時まで）

受付場所：公益財団法人熊本市上下水道サービス公社（熊本市中央区6丁目2番地45号 別館2階）

受験料：5,100円 ※希望される人には講習会を実施します（有料）

■問い合わせ

（公財）熊本市上下水道サービス公社
☎ 096-288-7362



し尿汲取業務の 夏季休業のお知らせ

お盆の期間の汲取作業については、8月13日（木）から14日（金）の2日間が夏季休業日となります。

汲取作業のスケジュールが遅れる場合は、8月8日（土）を臨時の作業日として業務を行います。

作業を依頼する際は問い合わせ先までご連絡ください。

■問い合わせ

球磨清掃公社 ☎ 42-2614

くらしの 情 報

◎本庁舎

総務課	☎ 45-1111
企画財政課	☎ 45-7211
税務課	☎ 45-7212
町民課	☎ 45-7213
会計課	☎ 45-7224
健康推進課	☎ 45-7216
生活福祉課	☎ 45-7214
高齢福祉課	☎ 45-7215
高齢福祉課 地域包括支援センター	☎ 45-7231
上下水道課	☎ 45-7222

◎総合福祉センター

農業委員会	☎ 45-7225
農業支援センター	☎ 45-1134
農林振興課	☎ 45-7218
建設課	☎ 45-7221
高齢福祉課 介護・障害認定審査会	☎ 45-3920
商工観光課	☎ 45-7220

◎生涯学習センター

教育委員会	☎ 45-7226
図書館	☎ 45-7288

◎各支所など

議会事務局	☎ 47-0312
上支所	☎ 47-0311
岡原支所	☎ 45-2222
須恵支所	☎ 45-1121
深田支所	☎ 45-1133
しらがね寮	☎ 45-6668
社会福祉協議会	☎ 49-4505
学校給食センター	☎ 45-7232

ご利用の方は担当課（直通）へ直接お電話ください。（土・日・祝日の支所への電話は、役場本庁舎へ転送されます）

毎週木曜日、町民課窓口の一部業務を午後7時まで延長します。

【業務内容】住民票・戸籍・印鑑証明・一部の税証明の発行、印鑑登録・マイナンバーカードの交付（要予約）、子ども医療費助成申請の受付

期 日	休日当番医療機関名		電話番号	休日当番薬局名		電話番号
8月 2日 (日)	仁田畑クリニック	多良木町	☎ 42-1123	ひご薬局多良木店		☎ 49-1011
	酒瀬川内科	錦町	☎ 38-0050	つばめ薬局		☎ 25-2500
	公立多良木病院小児科	多良木町	☎ 42-2560	ファーコス薬局多良木いちご		☎ 42-6888
8月 9日 (日)	横山医院	多良木町	☎ 42-2132	-		-
	権頭医院	相良村	☎ 36-0008	-		-
	たかはし小児科内科医院	人吉市	☎ 24-2222	たんぼぼ薬局		☎ 23-6170
8月10日 (月)	増田耳鼻咽喉科クリニック	あさぎり町	☎ 45-8001	清風薬局サンロード免田店		☎ 49-9600
	小川整形外科医院	錦町	☎ 38-3455	-		-
	やまむら小児科・内科	あさぎり町	☎ 45-0005	エスエス堂きりん本町薬局		☎ 45-6330
8月16日 (日)	東病院	あさぎり町	☎ 45-5711	岡原けんこう堂薬局		☎ 45-6023
	脳神経外科小林クリニック	錦町	☎ 38-5670	きりん薬局岡原店		☎ 45-1280
	増田クリニック小児科	人吉市	☎ 22-3570	百太郎薬局		☎ 28-8123
8月23日 (日)	犬童耳鼻咽喉科	多良木町	☎ 43-0777	きりん薬局原田店		☎ 42-6900
	緒方医院	相良村	☎ 35-0131	くま薬局		☎ 35-1300
	たかはし小児科内科医院	人吉市	☎ 24-2222	たんぼぼ薬局		☎ 23-6170
8月30日 (日)	犬童内科胃腸科医院	あさぎり町	☎ 45-1125	くるみ薬局		☎ 49-9630
	たかの眼科	あさぎり町	☎ 47-2550	くるみ薬局		☎ 49-9630
	人吉医療センター小児科	人吉市	☎ 22-2191	さくら調剤薬局医療センター前店		☎ 32-9657

*診療時間は午前9時から午後5時までとなります。なお、諸事情により変更の場合がありますので受診時は医療機関にご確認ください。

6月のごみ情報 (家庭から出されたもの)

ごみ処理費用が増加しています。ごみとして出す前に資源化できるかどうか見直していただき、ごみ減量にご協力ください。

	可燃ごみ(kg)	生ごみ(kg)	リサイクル(kg)	*処理費(円)
令和2年 6月	197,610	11,688	43,392	7,584,260
令和元年 6月	170,240	11,347	38,103	6,384,652
増 減	☹️ 27,370	☹️ 341	☹️ 5,289	☹️ 1,199,608

*処理費とは人吉球磨広域行政組合でのごみ処理、生ごみ処理、リサイクル費用の合計です。(収集運搬費は含みません)

お詫びと訂正

広報あさぎり7月号の、22ページに掲載しました『5月のごみ情報』に記載している「増減」に誤りがありましたのでお知らせします。

増減 -4,500 -1,359 -1,699 -3,977

と掲載しておりましたが、正しくは次のとおりとなります。

増減 4,500 1,359 1,699 3,977

ここに訂正し、お詫びいたします。

無料法律相談所を開設しています

あさぎり町社会福祉協議会では、弁護士による法律相談を次のとおり実施します。お気軽にご相談ください。

予約制で秘密は厳守されます。

日 時 8月12日(水) 午後1時～4時

場 所 せきれい館

相談料 無料(予約後のキャンセルにつきましては、キャンセル料をご負担いただく場合がありますのでご了承ください)

相談時間 1人につき30分

次回は9月9日(水)に「岡原保健センター」を予定しています。

いずれも申込・問い合わせ

社会福祉協議会 ☎ 49-4506

♪あさぎり町子育てサロン♪

毎月行われている子育てサロンのご案内です！ぜひご利用ください♪

場 所	議会事務局和室
内 容	子育てひろば(第1・3火曜)
時 間	午前9:30～午前11:30
利用料	100円

8

2020
August

公共料金(8月分)

町県民税、国民健康保険税、後期高齢保険料

介護保険料、保育料、上下水道料、住宅料

口座振替日 8月25日(火) 納期限8月31日(月)

日	月	火	水	木	金	土
月曜・木曜日(燃えるごみ) 岡原・須恵・深田・免田(築地、久鹿、八幡町、大正町、本町) 火曜・金曜日(燃えるごみ) 上・免田(吉井、吉井住宅、二子、黒田、永才、下乙) 第2、第4水曜日(燃えないごみ)全地区		お詫びと訂正 広報あさぎり7月号の、23ページに掲載しました『7月のカレンダー』に記載している「燃えるごみ」の収集日に誤りがありましたのでお知らせします。 7月23日(木)、24(金)を「燃えるごみ」収集日としておりましたが、祝日となりますので収集を行いません。翌週、7月30日(木)、31日(金)が収集日となります。 ここに訂正し、お詫びいたします。				1
2 リサイクルの日 (岡原) 狂犬病予防注射 ^町	3  母子手帳交付 ^健 免田保健センター (13:15~13:30) 狂犬病予防注射 ^町	4  上転倒予防教室 ^高 白寿荘集会所 (9:30~11:00) 狂犬病予防注射 ^町	5 上校区シニア料理教室 ^高 上議場調理室 (9:30~12:30) 免田・須恵転倒予防教室 ^高 総合福祉センター2階 (13:30~15:00)	6  窓口業務の一部延長 ^町 (17:15~19:00) 深田転倒予防教室 ^高 せきれい館 (13:30~15:00)	7  町内小中学校 1学期終業式	8
9 リサイクルの日 (免田)	10   山の日	11 	12  無料法律相談所 ^社 せきれい館(13:00~16:00)	13  窓口業務の一部延長 ^町 (17:15~19:00)	14 	15
16 リサイクルの日 (上)	17  深田校区シニア料理教室 ^健 せきれい館 (9:30~12:30) 育児相談 ^健 免田保健センター (10:00~11:30) 母子手帳交付 ^健 免田保健センター (13:15~13:30)	18  岡原校区シニア料理教室 ^健 岡原保健センター (9:00~12:30) 上転倒予防教室 ^高 白寿荘集会所 (9:30~11:00) 岡原転倒予防教室 ^高 岡原保健センター和室 (13:30~15:00)	19 町内小中学校 2学期始業式	20  窓口業務の一部延長 ^町 (17:15~19:00)	21  免田校区シニア料理教室 ^健 免田保健センター (9:00~12:30) こころの健康相談 ^健 免田保健センター (14:00~要予約)	22
23 リサイクルの日 (須恵・深田)	24 	25 	26 	27  窓口業務の一部延長 ^町 (17:15~19:00)	28 	29
30	31 	納税は便利・確実・安心な「口座振替」がおすすめです! 【指定金融機関】 肥後銀行・熊本銀行・熊本信用組合・球磨農業協同組合・ゆうちょ銀行、九州労働金庫 【申込方法】 税務課・支所または金融機関に備えてある「口座振替依頼書」にて申し込み。 必要な物: 納税通知書、通帳、取引印(通帳届出印) 【口座振替の開始】 口座振替依頼書を提出の翌月末以降の納期から振替(振替日は納期の毎月25日、12月のみ20日、振替日が休日の時、翌営業日)				



豪雨災害により水道施設に甚大な被害が出たことから、町内でも断水世帯が多数発生しました。

断水地域への給水活動の支援として、熊本市から水道水 2t を積載できる給水車 2 台と、交代制による常時 6 名の職員の給水支援をいただいております。

熊本市水道局職員の皆さまには、給水所にて午前 9 時から午後 8 時まで活動いただくほか、水道施設の復旧に関する情報支援も受けております。

町のためにご尽力いただき誠にありがとうございます。



今月の 1 枚

～『今日のあさぎ町』より～

あとのまつり 編集後記



新型コロナウイルス感染症の拡大により、大型連休中も休校となっていた公立小中学校の児童・生徒を対象に募集を行った、「大型連休中における家庭で取り組む新型コロナウイルス感染症対策標語作品」の表彰式が行われました。

小学校低学年の部、高学年の部、中学生の部の3部門それぞれに、「町長賞」、「議長賞」、「教育長賞」が1名ずつ、計9名の児童・生徒が表彰を受けました。

あさぎ町のホームページアドレス
<https://www.town.asagiri.lg.jp/>

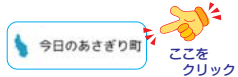

町ホームページでは、あさぎ町の一日の出来事を写真でご紹介しています。

今回の豪雨災害で被災された皆さまに心からお見舞い申し上げます。

令和 2 年 7 月 4 日未明からの豪雨により、町内を含め県内各地に大きな被害がありました。豪雨災害の二日前に妻が人吉市内の病院で出産し、被災当日は入院中でした。妻によると、朝から病院近くの川が溢れ、見る見るうちに水位が上がり、病院は 1 階のほとんどが浸水し、停電によりテレビも見ることができなため、スマートフォンから入る情報を頼りに病院で待つほか無い状態でした。午後によりやうく水位が下がり、病院まで迎えに行くことができましたが、病院の中も外も泥だらけで、病院スタッフが泥かきする作業を横目に、長靴のほとんどが泥に埋まる状態の中での緊急退院でした。身近な家族に危険が及ぶような経験をしたことで、私の中で防災に対する意識の変化を感じます。

今回の豪雨災害により、いざという時の避難の判断や、平時からの備えの重要性を改めて認識した人も多いのではないでしょうか。これからも台風などによる風水害が予想されます。各家庭でも常日頃から備えを十分にし、いつ災害が起きても対応できる体制づくりをしておきましょう。(猫助)

あさぎ町の人口 (7月1日現在)

総数: 15,088 (-28) 人 / 世帯数: 5,948 (-1) 戸 / 男: 7,018 (-15) 人 / 女: 8,070 (-13) 人

発行日/令和 2 年 7 月 16 日
ホームページアドレス
<https://www.town.asagiri.lg.jp/>
メールアドレス
info-asagiri@asagiri.kumamoto.jp

発行責任者/あさぎ町長 尾鷹 一範

担当課/熊本県球磨郡あさぎ町役場 企画財政課
〒868-0408 熊本県球磨郡あさぎ町免田東1199番地
TEL (0966) 45-1111 (代) 45-7211 (直) FAX 45-3667
印刷/印刷 (株) 協和印刷

