

あさぎり 3

タブレットを使った
授業が始まったよ！



GIGA スクール構想がスタート！ P2

東松島市からの手紙 P10

コロナワクチンについて知っておきたいこと P13

町の「G I G A スクール構想」がスタートしました！

ところで、G I G A スクールって何？

国が進める「G I G A スクール構想」とは、1人1台の端末と、高速大容量の通信ネットワークを一体的に整備することで、特別な支援を必要とする子どもを含め、多様な子ども達を誰一人取り残すことなく、公正に個別最適化され、資質・能力が一層確実に育成できる教育 ICT（情報通信技術）環境を実現することを目的としたプロジェクトです。

※ G I G A とは、G lobal and Innovation G ateway for A ll（すべての人に世界的で革新的な入り口を）の頭文字です。



▲タブレットを使った授業風景

G I G A スクール構想のモデル校である岡原小学校（徳田雅人校長）を皮切りとして、2月初めに児童全員にタブレットが配られました。他の小中学校も順次、配布が始まっています。

町の取り組み内容

①児童・生徒用の端末の整備

タブレット端末（キーボード付き）を導入し、充電保管できる備品を整備しました。

②校内ネットワークの再構築

特別教室を含む各教室へ無線 LAN アクセスポイント（Wi-Fi）を設置しました。

③授業支援ソフト・学習ソフトの導入

思考力やプレゼンテーション能力、英語の技能を支援するソフトや、学習教材などをクラウドで配信するソフトを導入しました。

④大型提示装置との連携機器導入

電子黒板などの画面に児童・生徒のタブレット端末の画面を無線で表示できる機器を設置しました。

1人1台の端末で何が変わるの？

1人1台の端末を持つことで、学びの「**深化**」と「**転換**」を起こすことをねらいとしています。

学習形態	変化	1人1台の端末を持っている環境
一斉学習	深化	教師が授業中に一人ひとりの反応を把握でき、子どもたち一人ひとりの反応を踏まえた、双方向型の一斉授業が可能になります。
個別学習	転換	一人ひとりが同時に別々の内容を学習したり、それぞれの学習履歴を記録しておくことができ、個人ごとの教育的ニーズや、学習状況に応じた個別学習が可能になります。
協働学習		一人ひとりの考えをお互いにリアルタイムで共有でき、児童・生徒同士で双方向の意見交換が可能になります。また、それぞれの考えを即座に共有でき、様々な意見に触れることができます。



撮影した写真や動画をグループで瞬時に共有したり、一人のタブレットの画面を教室の大画面テレビに映し出すことなどができます。





▲授業の一環として、岡原地区のPR動画を作成する児童たち

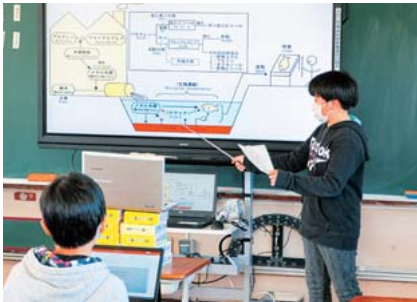

▲課題発表を保護者に動画配信する試みも行われています

端末は学校だけで使用するもの？

町では、情報活用スキルや利用に関するルール等の周知をしたうえで、児童生徒に貸与している端末を家庭へ持ち帰って使用できるようにする予定です。家庭では、自宅のインターネットにつなぎ、次のような学習等ができるようになります。

●くり返し学んで知識を定着させます

授業で使った教材や作成した物を、自宅でも利用することができるようになります。授業で学んだことを家でもくり返し学ぶことができるので、学びの定着につながります。

●ドリル学習ソフトで実力アップ

児童・生徒一人ひとりが理解度に応じて学習できるよう、回答内容から個人の苦手や得意な部分を洗い出したりするなど、学習すべき教材を教えてくれるドリルソフトを導入します。これにより、目標をもった自主的な学習ができるようになります。

●家庭学習と授業、家庭と学校がつながります

各家庭にインターネット環境が整備されることにより、学校での作業途中の内容が家庭でも引き続きできるほか、各家庭と学校との連絡などのやり取りがデータでできるようになります。

GIGAスクールのQ&A

Q1 端末は家庭で自由に使用することができますか？

答え 家庭での学習に使用するため、フィルタリング機能により、不適切なサイトへの接続や、有害なファイルなどをダウンロードできないようにしています。また、動画配信ソフトやSNSについても使用できません。そのため、学習以外での使用は基本的にできないようになっております。

Q2 持ち帰りのときランドセルやカバンが重くなりませんか？

答え タブレット端末の重さは約1.1kgです。見た目ほど重くはありませんのでご安心ください。

Q3 故障したときはどうなりますか？

答え 基本的には学校での修理となりますが、故意による故障などについては、修理費の負担をお願いすることになります。

Q4 家庭での通信料は誰が負担するのですか？

答え 各家庭の負担となります。端末を家庭で使用する場合は基本的に通信環境が必要となりますので、各家庭で通信環境の確保をお願いします。

なお、通信費は各家庭の負担となりますが、モバイルWi-Fiルーターの貸し出しも町が行っていますので、利用を希望する場合はご連絡ください。



▲実際のタブレット端末



▲モバイルWi-Fiルーター

旭日単光章の叙勲伝達式 が行われました

もくじ

2021年3 No.215



▲ご本人の遺影とともに町長から伝達を受ける妻の恵子さん



▲町長から伝達を受ける尾方孜^{つとむ}さん

故永井梓^{つとむ}さん（久鹿）と尾方孜^{つとむ}さん（黒田）が、「旭日単光章」をそれぞれ受章し、2月9日、役場本庁舎において伝達式が行われました。

故永井梓さんは、合併前の旧免田町議会議員として当選し、平成7年から平成20年まで通算3期を議員として務めました。代理で伝達を受けた妻の恵さんは「受章はありがたいことです。亡き夫に受章を報告したい」と話しました。

また、尾方孜^{つとむ}さんも同様に、旧免田町議会議員として当選し、昭和54年から平成11年までの通算5期を議員として務めました。伝達後の歓談では当時の転作制度に関する苦労話を語り、受章については「旧免田町のために一生懸命20年間務めてきた。受章できるとは思っていなかったのです嬉しい」と話しました。

- 02 特集 GIGA スクール開始
- 04 町のできごと
- 06 AI チャットボット実証実験
- 07 麦の穂会・さくら会・家族会
献血への協力をお願い
給食費の取り扱い変更
- 08 高齢者への虐待防止
児童手当制度のお知らせ
- 09 水道水に関するお知らせ
- 10 特集 東松島市からの手紙
- 12 町民課窓口の臨時開設
対象動物飼養に関する届出
- 13 コロナワクチン情報
- 14 健康づくり応援店紹介
- 15 まちの保健室
地域おこし協力隊通信
- 16 ハローエブリワン
婦人会活動
- 17 サロンだより
- 18 図書館へ行こう
シルバー人材会員募集
- 19 求人情報
- 20 暮らしの情報
- 22 休日当番医・薬局
ゴミ情報
- 23 3月の行事予定
- 24 母子保健推進員募集中

今月の表紙

岡原小学校6年生の尾崎美彩妃^{みさき}さん（別府）にモデルになってもらいました。「これからは、タブレットを使って離れていてもみんなと話したり、リモートで授業が受けられるようになるので便利だし楽しみです」と笑顔で話してくれました。



熊日緑のリボン賞を受賞しました

長年にわたり、社会奉仕や環境美化活動などに取り組んでいる県民をたたえる第122回「熊日緑のリボン賞」の贈呈式が1月16日に熊本日日新聞本社で行われ、剣道を指導するかたわら、東日本大震災の被災地支援を10年間継続してきた「あさぎり翔成館」が表彰を受けました。

これを受けて、代表の上杉謙一さん（柳別府、写真左から2人目）と中学生主将の尾方月渚さん（吉井、写真中央）、小学生主将の荒木萌希さん（福留、写真右から2人目）、向坂香織師範（今井、写真左）が町長へ受賞の報告のため役場を訪れました。

代表の上杉さんは、「10年という節目を迎え、これからは7月豪雨災害で被災したくま川鉄道のための支援を行っていきたい」と今後の抱負を話しました。



▲あさぎり翔成館が町長に受賞報告を行いました

100歳の誕生日を迎えられました！ 税所シヅカさん・久保田テルカさん



▲手を合わせて喜ばれる税所シヅカさん

税所シヅカさんは、3年前から特別養護老人ホーム鐘ヶ丘ホームに入所しています。

旧上村の出身で、農業をすかたわら税所商店を営みながら3人の子どもの恵まれ、今は7人の孫と11人のひ孫がいます。「歌が好きで、よく炭坑節を歌い踊っていました」と長男の義治さん。この時も、「炭坑節」を手拍子で表現されました。ソーシャルディスタンスを守りながら、町長から祝金と花束が渡されると、手を合わせ感謝の心を示されていました。



▲花束を前に笑顔でほほ笑む久保田テルカさん

久保田テルカさんは、平成28年10月から特別養護老人ホーム鐘ヶ丘ホームに入所されています。旧上村の出身で、旧上村役場に勤務しながら、3人の子どもの恵まれ、今は7人の孫と12人のひ孫がいます。「母は人をほめることが好きで、よく人をほめていました」と息子の俊郎さん。職員も「おちゃめでユーモアがあり表情豊かな人です」とのこと。ソーシャルディスタンスを守りながら、町長から祝金と花束が渡されました。

AIチャットボットの実証実験を行います

町では、^{エーアイ}AI（人工知能）を用いた「AI総合案内サービス」の実証実験を行います。

AI総合案内サービスは、パソコンやスマートフォンなどから入力された文字に対して、AIが会話形式で応答し、行政サービスの内容や手続などを案内するものです。

町のホームページをご利用の際にはぜひお試しください。

～AI総合案内サービスの利用方法～

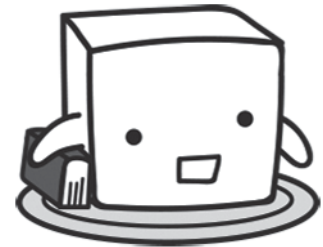

何でも相談してね！

「しつぎおとうふ」君

① サービスを利用する
期間内は、ホームページにアイコンが表示されます。クリックすると「AI総合案内サービス」が起動します。



※アイコンの形状や表示位置は変更になる場合があります。

④ 回答が返ってきます

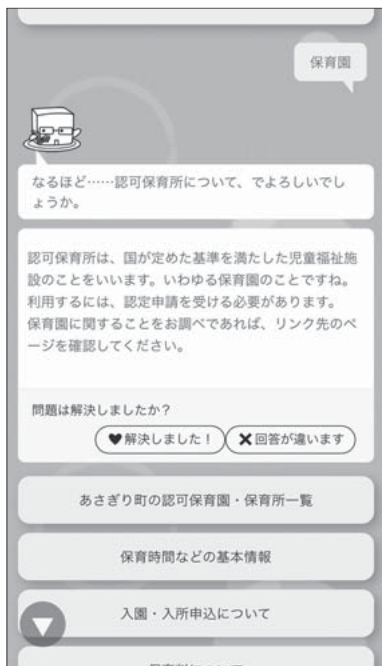

③ 質問を入力すると...



② 起動画面に...



出典…三菱総合研究所および日本ビジネスシステムズ

＜実証実験の期間＞ 3月1日（月）から5月31日（月）までの3か月間

＜対象となる範囲＞ 妊娠・出産、子育て、ゴミ、健康、戸籍・住民票、税、福祉、高齢者・介護、防災など

問い合わせ 企画財政課 ☎ 45-7211

～あなたも参加してみませんか？～

「麦の穂会（精神保健福祉ボランティア）」 &
「さくら会（精神障害者の会）」 & 「家族会」
活動紹介

料理づくり・食事会の後、レクリエーションやものづくりなどの交流会を毎月1回行っています。

参加者はそれぞれに悩みを抱えつつも、ときに大笑いしながら、明るい雰囲気ですべて活動しています。

同じような立場同士で、話を聞いてもらえると、こころが楽になります。

病気のことで悩んでいる本人や家族の人は、一人で抱え込まず、一度参加してみたいかどうかがかか。

また、知り合いに悩んでいる人がいたら、声をかけてみてください。

日時 原則、第2火曜日の午前10時から午後2時まで

場所 あさぎり町免田保健センター

参加費 100円

※参加ご希望の方はお問い合わせください。なお、今後の新型コロナウイルス感染拡大の影響により、中止する場合があります。



▲麦の穂会のみなさん



▲一緒に料理を作って食事会を楽しみます

問い合わせ 健康推進課 ☎ 45-7216

学校給食費の取り扱いが 変更になります

令和3年度から、給食費が「公会計化」へ移行します。これに伴い、保護者が納める学校給食費の取り扱いが、住宅料金や水道料金と同じ「公費」となり、学校に代わって町が徴収・管理を行います。

令和3年度学校給食費

対象	4月から2月まで	3月
小学校の児童	3,800円	精算した金額
中学校の生徒	4,500円	



献血にご協力ください！

新型コロナウイルスの感染拡大に伴い、外出自粛などにより献血の協力者が減少し、全国的に献血が不足しています。

感染防止対策は十分にとってありますので、一人でも多くの人の献血へのご協力をお願いします。

献血日 3月24日（水）

場所 役場本庁舎前

時間 午前：9時30分～11時45分

午後：1時～3時30分

※安全対策のため、本人確認の身分証（免許証、保険証など）の提示をお願いします。

※献血は400mlのみ実施します。



問い合わせ 学校給食センター ☎ 45-7232

問い合わせ 健康推進課 ☎ 45-7216

高齢者への虐待を防ぎましょう！

高齢者虐待とは、「高齢者の心や体に深い傷を負わせたり、基本的な人権の侵害や尊厳を奪ったりすること」です。

虐待の定義

身体的虐待	高齢者がケガをする、またはケガをするかもしれないような暴行を加えること
ネグレクト	ご飯をまともにあたえず放置したり、養護者以外の同居人が虐待行為を放置すること また、寒い・暑い環境、不潔な場所に住まわせること
心理的虐待	暴言や強い拒絶、無視など、高齢者の心を傷つけること
性的虐待	高齢者にわいせつな行為をする、またはさせること
経済的虐待	高齢者の財産を勝手に使ったり売ったりすること

虐待は、上の5つに分類されます。つまりは、高齢者の心身に苦痛を与えることを虐待といいます。

※養護者とは、高齢者養護（介護・世話）をしている家族、親族、同居人などをいいます。

虐待が起こる原因

虐待は、養護者の介護疲れ・ストレス・障害・疾病、高齢者の認知症の症状、経済的困窮など様々な理由で起こります。自身が虐待を受けていることを自覚していない高齢者は全体の3割、自分が虐待していることを自覚していない養護者は全体の5割以上いると言われています。

虐待かもと思ったら

もし、自身の周りに、「高齢者に対する虐待かも？」と思われることがあれば、地域包括支援センターにご相談ください。通報者の秘密は守ります。虐待を防ぐために、早期発見、早期対応へのご協力をお願いいたします。



問い合わせ 地域包括支援センター ☎ 45-7231

児童手当制度のお知らせ

～申請は出生や転入などから15日以内にお願ひします～

児童手当は、家庭などにおける生活の安定と、次代の社会を担う児童の健やかな成長を目的として、中学校修了前の児童を養育している親などに支給されます。手当を受けるには申請手続きが必要です。

支給対象 中学校卒業まで（15歳の誕生日後の最初の3月31日まで）の児童を養育している人
手当月額（児童1人あたり）

3歳未満	一律15,000円
3歳以上小学校修了前	10,000円（第3子以降は15,000円）
中学生	一律10,000円
特例給付（所得制限限度額以上）	一律5,000円



支給月 6月、10月、2月にそれぞれの前月分までの手当を支給します。

申請手続き 子どもが生まれたり、他の市区町村から転入したときは、「認定請求書」の提出が必要です。（公務員の場合は勤務先に提出します）。

認定を受ければ、原則として、申請した月の翌月分の手当から支給開始します。

申請はお早めをお願いします。

現況届 現況届は、毎年6月1日の状況を把握し、6月分以降の児童手当等を引き続き受ける要件（児童の監督や保護、生計同一関係など）を満たしているかどうかを確認するためのものです。提出がないと6月分以降の手当の支給が差し止められますのでご注意ください。町から児童手当が受給されている人へは別途お知らせします。

問い合わせ 生活福祉課 ☎ 45-7214

町の水道水はこうにして作られています

水道事業の役割

水道水の水源である地下水や河川の水はそのままでは飲めません。

この水を、「いつも**安全**で**安心**して飲めるきれいな水」として、各家庭へ届けることが上水道事業の役割です。

町民の暮らしを守る大切な役割を担っています。

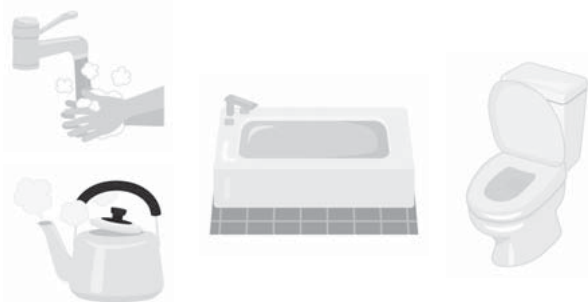

水質の管理

町内の水道水の水源は17か所あり、水道水が法令に定められた水質基準に適合するように水質管理を行っています。

水質の検査

「水質検査計画」に基づき実施しています。原水（水源の水）は年1回、浄水（水道水）は毎月実施し、結果は、町ホームページで公開しています。

安全・安心な水道のために

一般細菌などを除去するため、町内17か所のすべての水源において塩素による殺菌方法を採用し、水道法に定められた水質基準値内になるように消毒を行いますが、水源により水質の成分が異なるため、鉄、マンガン、アンモニア性窒素は、ろ過方式を組み合わせることにより水質基準に適合した安全な水の供給を行っています。

水道施設ではこのような処理を行っています

処理成分	処理方法	配水地区	配水系統	水源の種類
硬度 (カルシウム・マグネシウムなど)	軟水化装置	上地区	皆越	地下水（井戸）
		岡原地区	岡原第一	
濁度（にごり）	緩速ろ過	上地区	川南	河川表流水
	膜ろ過	岡原地区	川北	
	連続移動床砂ろ過	須恵地区	岡原第二	地下水（井戸）
	急速ろ過			
鉄・マンガン	急速ろ過 (岡原第一は生物処理も併用)	上地区	新川北	
		岡原地区	岡原第一	
		須恵地区	中央（阿蘇）	
			中央（深田）	
		深田地区	八幡	
			仁王	
新深田				
脱臭	ばっ気・活性炭ろ過	須恵地区	平山	

※免田地区（吉井浄水系統・岡留浄水系統）、上地区（秋時浄水系統・並木浄水系統）は滅菌消毒のみ

「硬度」について知ってもらいたいこと

- 硬度とは・・・水に含まれるカルシウムやマグネシウムなどの量を、これに相当する炭酸カルシウムに換算して数値で表したものです。
- 水質基準・・・水道法に基づいた水質基準では、硬度 300mg/L（水1リットル中の炭酸カルシウム量が300mg）以下となっています。水道水の硬度は、水源の種類に影響され、一般的に地下水（井戸など）のほうが河川水に比べ、高くなる傾向があります。
- 町の硬度の処理・・・硬度が高い水源（130mg/ℓ程度）については、軟水化装置などの機械を使うことで、町内の別の井戸の水源（硬度50～100mg/ℓ）と同じ程度になるように除去処理を行っています。
- カルシウムの性質・・・カルシウム等は、熱せられると結晶化する恐れがありますので、温水器等を設置する場合は、設置業者の方にご相談されることをお勧めします。

問い合わせ 上下水道課 ☎ 45-7222

熊本と東松島との

「絆」

～東松島市からの手紙～

宮城県東松島市は、仙台市の北東に位置し、日本三景の一つである松島と面する人口約3万9000人の都市です。

平成23年の東日本大震災では、死者・行方不明者は1,133人にも上り、各地に甚大な被害をもたらしました。

あさぎり町は、熊本県の合同支援チーム「チーム熊本」に参加し、短期派遣14名、長期派遣1名の延べ15名の職員が東松島市の復興を支援しました。

震災から10年となる今年、東松島市の現状を町民の皆さまにお伝えするため、今回、東松島市からの報告という形で記事を提供いただきました。



■東松島市とは

宮城県東松島市は、仙台市から北東に約35キロメートルの距離にあり、夏は海風により比較的涼しく、冬も温暖で降雪も少ないなど一年を通じて過ごしやすい気候です。また、日本三景松島の一角を成す「奥松島」や日本三大溪の一つ「嵯峨溪」を有し、四季折々の変化に富んだ美しい自然景観が魅力です。海苔やカキ、米、いちごなどの多彩な食材に恵まれており、航空自衛隊松島基地のブルーインパルスも全国的に有名です。

■東日本大震災発災

東松島市は、平成23年3月11日に三陸沖を震源として発生した東北地方太平洋沖地震（マグニチュード9.0）で、震度6強を記録し甚大な被害を受けました。大規模な津波が発生し、野蒜地区では15時40分頃に10・35mの高さの津波（第1波）が観測され、死者1,109人（東松島市民、市外での死者含む）、行方不明者24人の尊い命が失われ

ました。津波による浸水面積は37km²で、市街地の約65%が浸水し、被災自治体の中で最大となっており、市内の避難所にはピーク時で約15,000人の住民が避難を余儀なくされました。市内では、電気・水道はすべて使用不能。固定電話・携帯電話も通話不能となり、回復には、一部地域を除いておおむね1か月程度かかりました。

■復興への支援に感謝

発災以降は、「東松島一心」を掲げ、一日も早い復興を実現するために手探りで奔走し続けました。その結果、被災者の住まいの確保やインフラの整備、基幹産業である農業・漁業の復旧事業等は計画どおりに進捗していききました。このように復興が順調に進んだのは、国・県の厚い財政支援とともに、全国の自治体から派遣いただいた多くの職員の皆さんの協力、さらには多くの国内外からの温かい応援があったからであり、ここに改めて深く感謝を申し上げます。

■新たな生活のスタート

市内で震災被害が大きかった大曲浜地区（写真①②③）は、産業用地として生まれ変わり、その一角には、矢本海浜緑地公園及びパークゴルフ場として整備され（写真④⑤）、地域の憩いの場として多くの笑顔が生まれています。また、当地域で生活していた住民を中心に、市内最大の集団移転団地「あおい団地」が整備され（写真⑥）、全580世帯（戸建て住宅273世帯、災害公営住宅307世帯）の新たな生活がスタートしています。





■生まれ変わった施設

野蒜地区では、JR仙石線の野蒜駅(写真⑦)と東名駅(写真⑧)が被災し、新たに線路ごと高台に移転され、集団移転地「野蒜ヶ丘団地」(写真⑨)が整備されました。旧野蒜駅跡地は、震災復興伝承館として生まれ変わり、震災10年の歩みをパネルなどで紹介する等震災の記憶と教訓を後世につなぐ拠点となっています。施設内には、震災後に全国から届けられた千羽鶴を活用して制作した作品「千分の一羽鶴 東松島2020」を展示(写真⑩)。東京五輪エンブレムをデザインした野老朝雄さんや市民らにより制作された作品は、光を当てると透明の立方体に封入された色とりどりの折り鶴が浮かび上がります。同敷地内には、震災復興記念公園が建設され、祈りの場として「震災の教訓」を後世に伝承しています。昨年3月19日には、五輪聖火の到着と鎮魂の祈りを竹あかりで迎えるイベントが開催され、震災により市内で亡くなった

方及び行方不明者と同じ1,133本の竹あかりで照らしました(写真⑪)。同地域周辺には、奥松島運動場が移転建設され、全天候型(人工芝)野球場(写真⑫)や日本サッカー協会公認の全天候型(人工芝)多目的グラウンド、子ども広場などが整備され、スポーツ健康都市宣言(写真⑬)した、本市の新たな運動拠点として賑わいを見せています。昨年の3月20日には、被災した航空自衛隊松島基地において、「復興五輪」の名のもとに東京2020オリンピックの聖火がギリシャから日本で最初に到着しました(写真⑭)。上空をブルーインパルスが5色のカラーズモークで彩り祝福し、日本中が注目する歴史的な日となりました。

■未来に向かって

国内外の皆様からの温かい応援を頂き、「復興のモデル市」をめざして様々な取り組みを進めた結果、復旧・復興は順調に進捗しております。復興に係るハード事業は今年

度末で完遂する予定であり、復旧・復興も次の段階に差し掛かるうとしております。これからは、被災者の「こころの復興」やコミュニティの再生等を最優先に取り組んで参ります。また、一昨年6月に被災3県の自治体で唯一本市が選定された「SDGs未来都市」及び将来に向けた「地方創生」の理念に沿って、「住み続けられ持続・発展する東松島市」を目指して全力で取り組み、今までご支援を頂いた多くの方々のご縁と絆をいつまでも大切に、共に未来へ歩んで参ります。



日曜日に窓口で手続きができます！ ～年度末、年度始めの日曜日は町民課窓口が利用できます～

3月21日、3月28日、4月4日（いずれも日曜日）の

午前8時30分 から 午後5時15分 まで



対応できる業務

- ・住民異動の手続き（転入・転出など）
※個人番号カードや住民基本台帳カードの使用はできません。
- ・住民票（広域交付を除く）、戸籍・除籍の交付
- ・印鑑登録証明書の交付、印鑑の登録および廃止
- ・個人番号カードの申請受け付けおよび交付
※他の自治体へ確認が必要な場合は対応できない場合があります。

戸籍の届け出

戸籍に関する届け出は24時間受け付けします。ただし、開庁時間以外に届け出をする場合は、事前に町民課へ連絡をお願いします。
(開庁時間：木曜日を除く平日 8:30-17:15、木曜日 8:30-19:00)

住民票の異動は 大切な手続きです

住民票の住所の異動届（転出届・転入届・転居届など）は、国民健康保険、国民年金、選挙人名簿登録などにつながる大切な手続きです。

入学・就職・転勤などによる引越して住所が変わる人は、住民票異動の手続きをお願いします。

顔写真付きマイナンバーカード（個人番号カード）に関するお知らせ

QRコード付き申請書の再送付

マイナンバーカード（個人番号カード）の普及を効果的に進めるため、未申請（未作成）の人を対象にオンライン申請に必要なQRコード付きの申請書を再度送付いたします。

12月ごろから順次送付されますので、この機会に申し込みください。



マイナポイント

好きなキャッシュレス決済で使えるポイントが上限5,000円分（付与率25%）がもらえます！

キャッシュレス決済サービス（ICカード電子マネー、QRコード決済、クレジットカードなど）を選んでマイナポイントの予約をし、マイナポイントを取得します。

実施期間は、3月31日までにマイナンバーカードを申請した人が対象となりますのでご注意ください。

問い合わせ 町民課 ☎ 45-7213

対象動物を飼っている人は届け出が必要です

対象動物を1頭（羽）でも飼育している人は、家畜伝染病予防法の規定により、毎年2月1日を基準として、動物の種類と飼養頭（羽）数を、町に報告する必要があります。

【対象動物】

牛、水牛、鹿、馬、めん羊、山羊、豚（ミニブタを含む）、いのしし、鶏、あひる（あいがもを含む）、うずら、きじ、だちょう、ほろほろ鳥、七面鳥

●新しく該当する人は農林振興課まで連絡してください。町から調査票を送付します。

●畜産経営者の人は、町から配布する調査票にて報告してください。



問い合わせ 農林振興課 ☎ 45-7218

コロナワクチンについて知っておきたいこと

ワクチンは、新型コロナウイルスの感染症対策の決め手となるものです。国が安全性・有効性の審査を行った上で、国県と連携して万全な接種体制を確保し、接種を開始できるよう準備しています。

ワクチンの円滑な接種を進めるためには、正しい理解が不可欠です。このため、ワクチンに関する正確な情報をお知らせします。



**主に発症や重症化の
予防が期待されています**

様々なワクチンが、感染症に対する免疫をつけたり、免疫を強めるために接種されています。新型コロナワクチンにも、重症化を防いだり、発熱やせきなどの症状が出る「発症」を防ぐことが海外では明らかになっており、英米などで緊急接種が行われています。



医療機関の負担を減らすための重要な手段にもなります

ワクチンが実際に使われるようになれば、接種した人が感染したとしても、重症化を防ぐことが期待されます。多くの人が接種することにより、重症者や死亡者を減らし、医療機関の負担を減らすことが期待されます。



どんなワクチンでも、副反応が起こる可能性があります

ワクチン接種後は、体内に異物を投与するため、接種部位の腫れ・痛み、発熱、頭痛などの副反応が起こることがあります。治療を要したり、障害が残るほどの重度なものは、極めて稀にあるものの、何らかの副反応が起こる可能性を無くすことはできません。



新型コロナワクチンの接種には、優先順位があります

重症化リスクの高い人に接種することで、重症者や死亡者を減らすことが期待されます。また、医療提供体制を守るため、新型コロナウイルス感染症患者などに頻繁に接する医療従事者、高齢者、高齢者施設などで利用者に接する職員、および基礎疾患を有する人の順で接種をしていく方針です。

その後、一般の人に接種が行われます。

妊婦を優先するかどうかや、子どもが接種の対象となるかどうかなどは、安全性や有効性の情報などをみながら検討されます。



新型コロナワクチンの安全性の確保を最優先にしています

ワクチンの承認には、有効性だけでなく、安全性についても海外のデータだけでなく、国内のデータも用いて確認します。また、接種開始後には副反応を疑う事例を収集し、これらを専門家が評価します。

ワクチンの安全性を継続して確認し、安全性に関する情報を提供していきます。



誰もが全額公費（無料）で受けることができますようにします

外国人も含め、接種の対象となるすべての人に全額公費で接種を行う見込みです。接種の際の費用の負担はありません。



ワクチンについて、正しく知りましょう

ワクチンには、発症や重症化の予防という効果と、副反応があります。どちらも重要な事柄です。皆さまが納得して判断をしていただけるよう、随時情報提供を行います。

<接種に関する町からのお知らせ>

現在、65歳以上の人にワクチン接種の希望調査を行っています。65歳未満の人への接種の情報は追ってお知らせする予定です。



地元食材で充実のお弁当・鉢盛を町内配達

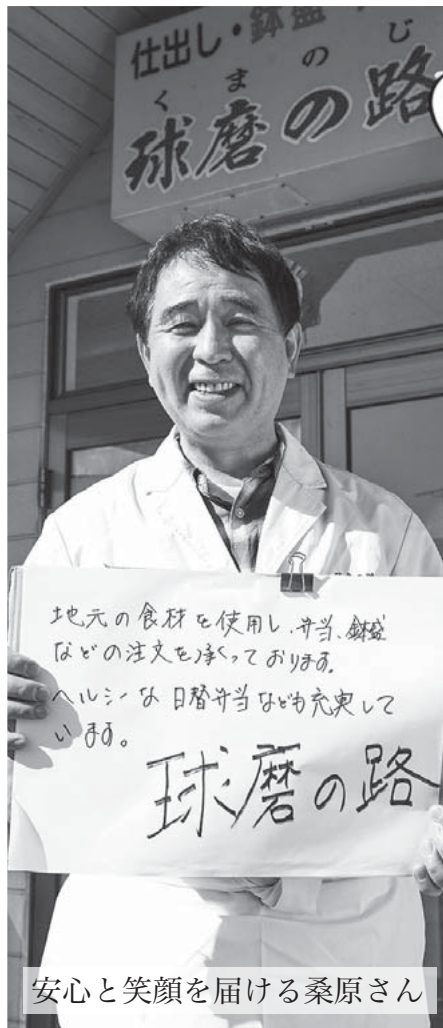

安心と笑顔を届ける桑原さん

行ってみよう!!



くまもと健康づくり
応援店

熊本県が指定した、健康づくりを推進するお店です。

熊本県ヘルシー外食推進連絡会議



春永社長(中央)とあさぎりフレッシュフーズの皆さん

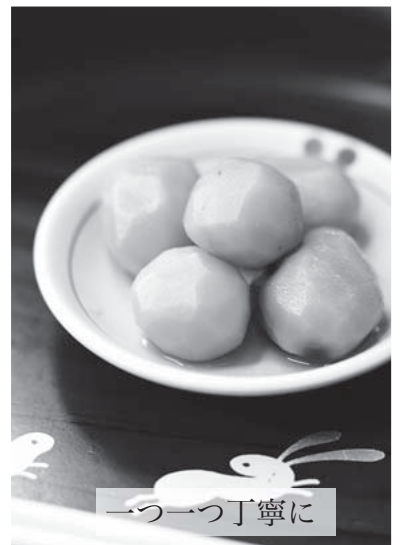

一つ一つ丁寧に



心にしみる「ふるさとの味」をお届け



全国発送可 ギフトにもご利用ください

まちの保健室 マイナンバーカードと健康保険証

令和3年(2021年)3月(予定)からマイナンバーカードが健康保険証として利用できるようになります

どんないいことがあるの？

就職・転職・引越をしても健康保険証としてずっと使える！



マイナポータルで特定健診情報や薬剤情報・医療費が見られます！



マイナポータルで確定申告の医療費控除がカンタンにできます！



窓口への書類の持ち込みが軽減されます！



申請はお早めに！

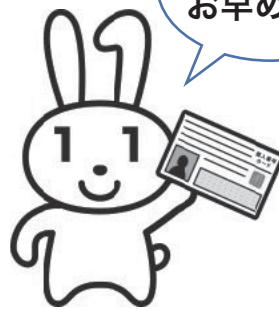

問い合わせ 健康推進課 ☎ 45-7216

『ようやく知名度があがってきたのかも』

地域おこし協力隊通信
No.44



▲仕事あがりの岡原の風景

今年もう1か月経りましたがみなさんいかがお過ごしでしょうか。

最近になって地域おこし協力隊としても知名度もあがったのかいろんなイベントに声をかけて頂けたりしてとてもありがたいです。もっとあさぎり町になにか貢献できればなと思っています。

このところ個人での活動の時間も増えてきたのでジャガイモでも育ててみようかなと思っています。基本的には個人の活動として今後役に立ちそうなHP作成や動画編集等の勉強をしています。この辺もなにか活かせるコンテンツでも提供できればいいんですが・・・。

まだまだコロナが終息していない世の中ですので、手洗い・うがい・消毒を忘れずに心がけましょう。



熊本県あさぎり町地域おこし協力隊



『asagiri55』で検索



Olson Eva Marie
オルソン・イバ マリー

皆さん、こんにちは！あさぎり町のALT、イバです！2019年8月にアメリカからあさぎり町にきました。最初の1年間は、岡原、須恵、深田の3つの小学校で英語を教えていました。去年の秋からは、上、免田、岡原小学校で教えています。新型コロナウイルスの影響で、新しいALTの来日が遅れているため、保育園などへの訪問や英会話教室の開催ができなくなりました。残念ですが、また再開できる日を楽しみにしています。

以前も紹介したことがあります。私はメイン州のアイルズボロという小さな島の出身です。皆さんはメイン州がどこにあるかご存知ですか？アメリカ東海岸のカナダとの国境にあります。アイルズボロの人口はわずか600人程度です。島にある学校は1つだけ！この1つしかない学校には、幼稚園、小学校、中学校、高校が全部含まれています。生徒数は約100人！この校舎は元々住宅で、年数が経っていますが、美しい建物です。

アイルズボロは海や自然がとてもきれいな所です。毎年、夏休みにはセーリングをしました。16歳の時からセーリングを教えました。学校でもセーリングチーム入っていました。難しいですが、とても楽しいスポーツです。メイン州やアイルズボロの名物はロブスターです。アイルズボロの新鮮なロブスターはとても美味しいです！私はこの小さな島で育ったことで、他ではできない貴重な経験をすることができました。



▲妹とセーリングを楽しむイバ（右）

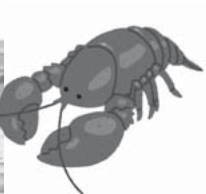

▲アイルズボロ唯一の学校

問い合わせ 教育委員会 ☎ 45-7226



あさぎり町婦人会活動！



▲支部長会で防災について語る高田隊長と緒方隊員

上婦人会では、昨年11月の支部長会にあさぎり町女性消防隊の高田由佳隊長と緒方理恵隊員をお迎えし、防災についての勉強会をしました。

“いざというとき こうしなければならない”ではなく、“こうしたい”、“こうするのがいい”と人それぞれの意見があつて、まとめることの難しさや有事の際、自分がどう動くべきなのか、平日頃から考えておくことが大事だということを感じました。

問い合わせ 教育委員会 ☎ 45-7226



免田・須恵転倒予防教室

開催日：第2水曜日 午後1時30分～午後3時
場 所：総合福祉センター2階(大広間)

いつまでも転ばない健康な体づくりを目指して、ここでは免田・須恵の人が元気に参加されています。今回参加された人で、ご自身のケガも重なり1年程教室を休まれていた人に話を聞きました。気持ちもふさぎ込み、なかなか外に出る一歩が踏み出せなかったそうですが、近所に住む教室仲間から「見とくだけでもいいけん、一緒に行こう!」と誘われたそうです。声をかけてもらえたことに「嬉しかったよ、ありがとうね」と言うと「そんなのお互い様よ♪」と返ってきたそうです。互いを思いやる素敵な支え合いを聞くことができ、こちらまで温かい気持ちになりました。



▲どなたでもお気軽にご参加ください



▲軽快なリズムに楽しく体操!



▲「これからも、どうぞヨロシクね♪」

あそう会 (阿蘇区：須恵校区)

開催日：毎週木曜日 午前9時～
場 所：阿蘇公民館

阿蘇区では昨年8月より百歳体操が始まりました。当初は月2回体操を行う予定でしたが、参加者の中から「出来る人が出来るときに気軽に参加できるように」と声があがり、以降毎週体操を行っています。農繁期で忙しい時期は参加者が少なくなるそうですが、皆さん「つまづかんごとになった!」「階段の登りが楽になった!」と生活の中で身体の変化を実感され、参加者の数は徐々に増えてきているそうです。体操の他にも顔を合わせて話すことで、身近で大切な阿蘇の憩いの場となっています♪



▲重りを付け筋肉に負荷をかけます!



▲話にも花が咲きます♪



▲これからも健康づくりに励みます♪

問い合わせ 高齢福祉課 ☎ 45-7215 / 社会福祉協議会 ☎ 49-4505

図書館へ行こう！

生涯学習センター図書館 今月のおすすめ本



『謎解き広報課』

天祢 涼 / 著

東京から東北の町役場に就職した新藤結子が初めて任されたのは“町の広報紙づくり”。取材を進める中で見えてきたのは、人々が抱える様々な問題で…。

新社会人・結子の奮闘の日々を、笑いも交えて書かれたおすすめの一冊です！

春の新生活応援特集

厳しい寒さもやわらぎ、ぽかぽかと暖かい春が近づいてきました。図書館では、この春から新生活を始める人たちにお役立ち頂ける本を紹介しています。新生活には不安も大きいと思いますが、未来へ羽ばたく皆さんを応援します！

新着案内

生涯学習センター図書館	せきれい館図書館
論語と算盤 渋沢 栄一 / 著	ねこまるせんせいとせつぶん 押川 理佐 / 作、渡辺 有一 / 絵
J R上野駅公園口 柳 美里 / 著	都道府県別によぼんオニ図鑑 山崎 敬子 / 文、スズキテツコ / 絵
子育てベスト 100 加藤 紀子 / 著	メニメニハート 令文 ヒロ子 / 作、結布 / 絵
レスキューナスが教える新型コロナ×防災マニュアル 辻 直美 / 著	おしりたんてい おしりたんていのこい！？ トロル / 作絵
世界の豆料理 誠文堂新光社 / 編	お礼になった！偉人のひみつ 1～3 教育画劇

《生涯学習センター図書館》

午前9時～午後5時（水・土・日曜日）

午前9時～午後7時（火・木・金曜日）

※7月～9月は午後8時まで

◎土・日・祝日と、午後5時～午後7時に図書館を利用される場合は、生涯学習センター正面玄関をご利用ください。

《せきれい館図書館》 午前9時～午後5時

《休館日》 月曜日・年末年始

※祝日の場合は翌日が休館日

《問い合わせ》 生涯学習センター図書館 ☎ 45-7288

シルバー人材センターでは会員を募集しています

募集対象は町内在住で60歳以上の人です。

シルバー人材センターでは、毎月第2水曜日と第4水曜日の

午後1時から午後4時まで、ポッポ一館1階会議室で説明会を行っています。

友人知人も誘ってお気軽に参加してください。（予約は不要です）

新規会員をお待ちしております。

問い合わせ

シルバー人材センター ☎ 45-4606

(広告)

トラクター・重機
トラック・農機具
見積り無料
どこでも
かかけます！

古くても、壊れてても、不動車でも
どこよりも高く買い取る
ことを目指しています！！

広報誌を見て、ご連絡下さった方へ粗品、又は買取額 10%UP致します。

TEL: 0986-77-9092

農機具高価買取専門店
Avanti
7885-1105 宮城県都市丸谷町2107

古物商許可 第951040015111号
携帯: 080-3375-9750
FAX: 0986-77-9092
https://kaitorimiyazaki.jimdo.com



求 人 情 報

2月1日 現在

問い合わせ あさぎり町定住促進
無料職業紹介所(商工観光課内)
☎ 45-7200

◎詳しい内容を知りたい人、応募を希望される人は、あさぎり町定住促進無料職業紹介所までご相談ください。

◎応募される際には当紹介所が発行する紹介状が必要です。

◎随時紹介を行っていますので、すでに求人終了となっている場合があることをご了承ください。

◎紹介所には、こちらに掲載している情報以外の情報がある場合もございます。※賃金欄は『基本給』を掲載しています。

職種・雇用形態・紹介期限	年齢	賃金 (基本給)	求人者名	就業場所	就業時間	加入 保険	免許資格・学歴・ 雇用期間など	採用 人数
町道の草刈業務 (フルタイム)a2-81 試用期間：1ヶ月 紹介期限：R3.3.31	65歳 以下	月給 149,200円	南国フーズ株式会社	あさぎり町免田 東1199	8:30～17:15	雇用 労災 厚年 健康 退職金	・雇用期間は R3.4.1～R4.3.31まで (更新あり)	3人
折箱製造部【正社員】 a2-68 試用期間：3ヶ月 紹介期限：R3.4.30	45歳 以下	月給 155,000～ 180,000円	酒井物産ファクトリー株式会社	多良木町多良木 2797	8:20～17:00	雇用 労災 厚年 健康 退職金	・普通自動車運転免許	5人
交通誘導警備員【正社員】 a2-67 試用期間：3ヶ月 紹介期限：R3.4.30	18歳 以上	月給 163,200～ 204,000円	株式会社セーフティサービス	あさぎり町免田 西2664-14	8:00～17:00	雇用 労災 厚年 健康	・普通自動車運転免許(AT 限定可) ・原付バイク(50cc)免 許可	10人
看護職員(フルタイム) a2-65(デイサービス) 試用期間：3ヶ月 紹介期限：R3.3.31	不問	日月給 180,200～ 261,000円	社会福祉法人 東陽会(りゅう うぎんか)	あさぎり町免田 東3333	8:30～17:30	雇用 労災 厚年 健康	・正看護師または准看護師 (経験者優遇) ・普通自動車運転免許(AT 限定可)	1人
ドライバー(見習い可) 【正社員】a2-64 試用期間：3ヶ月 紹介期限：R3.3.31	不問	日月給 135,444円～	(有)江里運送	あさぎり町免田 東2837-15	8:00～17:00	雇用 労災 厚年 健康	・中型自動車運転免許、準 中型自動車運転免許あれば 尚可 ・普通自動車運転免許必須 (AT限定不可)	2人
折箱製造部(アルバイト) a2-63 試用期間：3ヶ月 紹介期限：R3.3.31	不問	時給 800～ 820円	酒井物産ファクトリー株式会社	多良木町多良木 2797	8:20～17:00	雇用 労災	・なし【急募】	3人
折箱製造部 (パートタイム)a2-62 試用期間：3ヶ月 紹介期限：R3.3.31	50歳 以下	時給 800～ 820円	酒井物産ファクトリー株式会社	多良木町多良木 2797	8:20～17:00	雇用 労災 厚年 健康	・高卒以上【急募】	5人
介護職員 【特別養護老人ホーム】 (パートタイム)a2-58 試用期間：3ヶ月 紹介期限：R3.2.28	不問	時給 900～ 1,185円	社会福祉法人 東陽会(りゅう うぎんか)	あさぎり町免田 東3333	8:30～17:30	雇用 労災 厚年 健康	・普通自動車運転免許(AT 限定可)	1人
介護職員・介護福祉士 【特別養護老人ホーム】 (フルタイム)a2-57 試用期間：3ヶ月 紹介期限：R3.2.28	不問	日月給 166,800～ 210,600円	社会福祉法人 東陽会(りゅう うぎんか)	あさぎり町免田 東3333	① 8:30～17:30 ② 6:30～15:30 ③ 12:00～21:00 ④ 17:00～9:00	雇用 労災 厚年 健康	・介護福祉士 ・普通自動車運転免許(AT 限定可)	2人
看護職員 【特別養護老人ホーム】 (パートタイム)a2-56 試用期間：3ヶ月 紹介期限：R3.2.28	不問	時給 1,060～ 1,405円	社会福祉法人 東陽会(りゅう うぎんか)	あさぎり町免田 東3333	① 8:30～15:30 ② 9:00～16:00 ③ 10:30～17:30	雇用 労災 厚年 健康	・正看護師または准看護師 (経験者優遇) ・普通自動車運転免許(AT 限定可)	1人



熊本県シルバースポーツ 交流大会参加者募集

熊本さわやか長寿財団では、高齢者の健康・生きがいづくりを目的に、シルバースポーツ交流大会を開催します。

競技種目 17種目

日程 5月7日(金)～30日(日)予定

競技会場 熊本県民総合運動公園ほか

参加資格 県内在住で、令和4年4月1日時点で60歳以上の人(昭和37年4月1日以前に生まれた人)

※ただし、健康マラソン女子については、50歳代のオープン参加を認めます

参加費 個人競技は1人1,000円(団体競技は種目により金額が異なります)

募集期間 3月1日(月)～31日(水)
※競技種目の詳しい内容並びに申込方法などは、お尋ねください。

■問い合わせ

(一財)熊本さわやか長寿財団
生きがい推進グループ

☎096-354-3083

*新型コロナウイルス感染防止対策を講じたうえで開催します。



おうちに居ながら文化・ 芸術を学べます

県内で活躍する各ジャンルの先生が、レクチャー動画(初級～上級コース)を配信中。この機会にご自宅で習い事を始めてみませんか!

◎ジャンル

バレエ、フラダンス、ストリートダンス、フラワーアレンジメント、フラメンコ、日本画、書道、日本舞踊、吟詠、剣詩舞、箏、民謡、江戸小唄、粘土クラフト
詳しくは、「アートラーニング熊本」で検索!

■問い合わせ

県文化企画・世界遺産推進課

☎096-333-2154



令和3年度熊本さわやか 大学校入学生募集

年間30講座、毎回異なるテーマに沿った講義や学習活動を通して新たな自分づくり、仲間づくりをしませんか。

◆入学資格

県内在住で、学習意欲のある60歳以上の人(昭和36年4月1日以前に生まれた人)

◆募集人員

熊本校:60人

八代校:40人、聴講生:10人

*定員を超えた場合は抽選になります。

◆募集期間

3月1日(月)～4月16日(金)

◆開催日時・場所

<熊本校>

毎週木曜日 13:30～15:30

熊本県総合福祉センター

(熊本市中央区南千反畑町3-7)

<八代校>

毎週火曜日 13:30～15:30

桜十字ホールやつしろ

(八代市新町5-20)

◆受講期間

令和3年5月～令和4年3月

毎週1講座×30回

◆受講料

入学金 5,000円

受講料 12,000円

(入学時に一括納入)

◆申込方法

各市町村福祉課などにおいてある入学申込書で申し込みください。

■問い合わせ

(一財)熊本さわやか長寿財団

☎096-354-3083

FAX096-354-3103

*新型コロナウイルス感染防止対策を講じたうえで開校します。

くらしの 情報

◎本庁舎

総務課	☎45-1111
企画財政課	☎45-7211
税務課	☎45-7212
町民課	☎45-7213
会計課	☎45-7224
健康推進課	☎45-7216
生活福祉課	☎45-7214
高齢福祉課	☎45-7215
高齢福祉課 地域包括支援センター	☎45-7231
上下水道課	☎45-7222

◎総合福祉センター

農業委員会	☎45-7225
農業支援センター	☎45-1134
農林振興課	☎45-7218
建設課	☎45-7221
高齢福祉課 介護・障害認定審査会	☎45-3920
商工観光課	☎45-7220

◎生涯学習センター

教育委員会	☎45-7226
図書館	☎45-7288

◎各支所など

議会事務局	☎47-0312
上支所	☎47-0311
岡原支所	☎45-2222
須恵支所	☎45-1121
深田支所	☎45-1133
しらがね寮	☎45-6668
社会福祉協議会	☎49-4505
学校給食センター	☎45-7232

ご用の方は担当課(直通)へ直接お電話ください。(土・日・祝日の支所への電話は、役場本庁舎へ転送されます)

毎週木曜日、町民課窓口の一部業務を午後7時まで延長します。

【業務内容】住民票・戸籍・印鑑証明・一部の税証明の発行、印鑑登録、マイナンバーカードの交付(要予約)、子ども医療費助成申請の受付



妊娠中の女性労働者への配慮をお願いします

新型コロナウイルス感染症の感染が拡大する中、働く妊婦は、職場の作業内容などによって、新型コロナウイルス感染症への感染に不安やストレスを抱える場合があります。

こうした母性健康管理を適切に図ることができるよう、男女雇用機会均等法に基づく母性健康管理上の措置として、新型コロナウイルス感染症に関する措置が規定されています。

○妊娠中の女性労働者が、保健指導・健康診査を受けた結果、その作業等における新型コロナウイルス感染症への感染の恐れに関する心理的なストレスが母胎または胎児の健康保持に影響があるとして、主治医や助産師から指導を受け、それを申し出た場合、事業主は、この指導に基づいて必要な措置を講じなければなりません。

○本措置の対象期間は、令和2年5月7日から令和4年1月31日です。

○新型コロナウイルス感染症に関する母性健康管理措置による休暇取得支援助成金を活用ください。

※詳しくはホームページをご覧ください。

■問い合わせ

熊本労働局雇用環境・均等室

☎ 096-352-3865

ホームページ https://jsite.mhlw.go.jp/kumamoto-roudoukyoku/newpage_00032.html



「第二種電気工事士」筆記試験対策講座

内 容 6月実施の第二種電気工事士試験（上期）の筆記試験に申し込みを予定している方に向けた試験対策講座です。

申込期間 2月3日～3月25日

日 程 4月3日～5月29日の土曜日（8日間）

時 間 午前9時～午後4時

受 講 料 20,000円（テキスト代・消費税込み）

定 員 20人

■問い合わせ

人吉球磨能力開発センター

☎ 22-2475

ホームページ <http://www.hk-noukaicenter.com>



建設機械講習

玉掛け技能講習

期日 4月5日（月）～7日（水）

アーク溶接特別教育

期日 4月20日（火）～22日（木）

受講資格・受講料等についてはセンターまでお問合せ下さい。

■問い合わせ

人吉球磨能力開発センター

☎ 22-2475

ホームページ <http://www.hk-noukaicenter.com>



若者サポートステーション やつしろ出張相談

みなさんの心配事や不安に寄り添い「働きたい」という気持ちを応援しています。無料にて実施していますので気軽に相談してください。

対 象 15歳から49歳までの求職中の人、またはそのご家族

日 程 2月16日（火）

3月16日（火）

時 間 13:30～16:30

場 所 免田保健センター

■問い合わせ

若者サポートステーション

やつしろ

☎ 0965-37-8739

メール wakasapo.yatushiro@kirari-co.info



自衛官を募集します

募集種目 予備自衛官補

種目の概要

一般の社会人や学生といった自衛官未経験者を「予備自衛官補」として公募・採用し、教育訓練終了後、「予備自衛官」として採用する制度です。一般公募と技能公募の2つのコースがあり、一般公募では採用年齢に該当する方なら応募可能です。また、技能公募では採用年齢や医療技術、整備などの分野に精通した皆さんが応募することができます。

受付期間

第1回 1月6日（水）から4月9日（金）まで（締切日必着）

第2回 7月1日（木）から9月17日（金）まで（同上）

受験資格

一般公募 18歳以上34歳未満の人

技能公募 18歳以上で国家免許資格等を有する人

※該当する国家免許資格等については自衛隊ホームページ等で確認をお願いします。

試験

以下の期間中、いずれか1日を指定されます。

第1回 4月17日（土）から4月21日（水）

第2回 10月2日（土）から10月5日（火）

試験科目など

一般公募と技能公募で内容が異なります。細部はお問い合わせ下さい。

■問い合わせ

自衛隊熊本地方協力本部

人吉地域事務所

☎ 0966-22-4704



期 日	🏥 休日当番医療機関名		電話番号	🏪 休日当番薬局名	電話番号
3月7日(日)	犬童内科胃腸科医院	あさぎり町	☎ 45-1125	くるみ薬局	☎ 49-9630
	高田内科医院	錦町	☎ 38-3677	高階誠心堂錦調剤薬局	☎ 38-4940
	公立多良木病院小児科	多良木町	☎ 42-2560	ファーコス薬局多良木いちご 山口薬局	☎ 42-6888 ☎ 42-2123
3月14日(日)	こんどう整形外科	あさぎり町	☎ 45-6555	-	-
	田中医院	錦町	☎ 38-0061	-	-
	人吉医療センター小児科	人吉市	☎ 22-2191	さくら調剤薬局医療センター前店	☎ 32-9657
3月20日(土)	古城クリニック	水上村	☎ 44-0321	クスノキ薬局桜の里店	☎ 47-8123
	増田耳鼻咽喉科クリニック	あさぎり町	☎ 45-8001	清風薬局サンロード免田店	☎ 49-9600
	たかはし小児科内科医院	人吉市	☎ 24-2222	たんぼぼ薬局	☎ 23-6170
3月21日(日)	そのだ医院	湯前町	☎ 43-2063	犬童薬局	☎ 43-3903
	酒瀬川内科	錦町	☎ 38-0050	つばめ薬局	☎ 25-2500
	増田クリニック小児科	人吉市	☎ 22-3570	五日町薬局	☎ 23-6228
3月28日(日)	宮原医院	多良木町	☎ 42-2082	山口薬局ピーチ店	☎ 42-7712
	ほづみ皮膚科医院	錦町	☎ 26-5300	-	-
	たかはし小児科内科医院	人吉市	☎ 24-2222	たんぼぼ薬局	☎ 23-6170

*診療時間は午前9時から午後5時までとなります。なお、諸事情により変更の場合がありますので受診時は医療機関にご確認ください。

1月のごみ情報 (家庭から出されたもの)

ごみ処理費用が増加しています。ごみとして出す前に資源化できるかどうか見直していただき、ごみ減量にご協力ください。

	可燃ごみ(kg)	生ごみ(資源化)(kg)	リサイクル(kg)	* 処理費(円)
令和3年1月	185,000	11,655	32,957	7,189,849
令和2年1月	193,540	13,929	42,746	6,917,140
増 減	😞 -8,540	😞 -2,274	😞 -9,789	😞 272,709

* 処理費とは人吉球磨広域行政組合でのごみ処理、生ごみ処理、リサイクル費用の合計です。(収集運搬費は含みません)

無料法律相談所を開設しています

社会福祉協議会では、弁護士による無料法律相談を毎月実施しています。予約制となっておりますので、ご利用の際は予め申し込みください。なお、相談内容の秘密は厳守されますのでご安心ください。

日 時	3月10日(水) 午後1時～午後4時
場 所	須恵文化ホール
相 談 料	無料 (予約後のキャンセルについては、キャンセル料が発生する場合があります)
相 談 時 間	1人につき30分

※次回は4月14日(水)に「白寿荘」にて予定しています。

問い合わせ 社会福祉協議会 ☎ 49-4505

♪あさぎり町子育てサロン♪

毎月行われている子育てサロンの案内です。ぜひご利用ください。

開 催 日	毎月第1・3火曜日
場 所	議会事務局和室
時 間	午前10時～正午
利 用 料	100円



3 2021 March

公共料金(3月分)

介護保険料、保育料、上下水道料、住宅料

納期限 令和3年3月31日 口座振替日 令和3年3月25日

※下水道受益者分担金(4期)の納期限は3月25日です

日	月	火	水	木	金	土
	1  母子手帳交付  免田保健センター (13:15~13:30 要予約)	2  上転倒予防教室  白寿荘集会室 (9:30~11:00)	3 上校区シニア料理教室  上議場調理室 (9:30~12:30)	4  窓口業務の一部延長  (17:15~19:00)	5  燃えるごみ	6 
7 リサイクルの日 (岡原)	8  育児相談  免田保健センター (10:00~11:30)	9  燃えるごみ	10  無料法律相談所  須恵文化ホール (13:00~16:00) 免田・須恵転倒予防教室  総合福祉センター2階 (13:30~15:00)	11  窓口業務の一部延長  (17:15~19:00)	12  メンタルヘルス相談  免田保健センター (10:00~要予約)	13 
14 リサイクルの日 (免田) 中学校卒業式 	15  母子手帳交付  免田保健センター (13:15~13:30 要予約)	16  岡原校区シニア料理教室  岡原保健センター (9:00~12:30) 上転倒予防教室  白寿荘集会室 (9:30~11:00) 岡原転倒予防教室  岡原保健センター和室 (13:30~15:00)	17  	18  窓口業務の一部延長  (17:15~19:00)	19  免田校区シニア料理教室  免田保健センター (9:00~12:30)	20  春分の日
21 リサイクルの日 (上)	22  燃えるごみ	23  町内小学校卒業式 	24  町内小中学校修了式 	25  窓口業務の一部延長  (17:15~19:00)	26  燃えるごみ	27 
28 リサイクルの日 (須恵・深田)	29  燃えるごみ	30  燃えるごみ	31 			
月曜・木曜日(燃えるごみ) 岡原・須恵・深田・免田(築地、久鹿、八幡町、大正町、本町)			納税は便利・確実・安心な「口座振替」がおすすめです! 【指定金融機関】 肥後銀行・熊本銀行・熊本信用組合・球磨農業協同組合・ゆうちょ銀行・九州労働金庫 【申込方法】 税務課・支所または金融機関に備えてある「口座振替依頼書」にて申し込み。 必要な物: 納税通知書、通帳、取引印(通帳届出印) 【口座振替の開始】 口座振替依頼書を提出の翌月末以降の納期から振替(振替日は納期の毎月25日、12月のみ20日、振替日が休日の時、翌営業日)			
火曜・金曜日(燃えるごみ) 上・免田(吉井、吉井住宅、二子、黒田、永才、下乙)						
第2、第4水曜日(燃えないごみ) 全地区						

新規の母子保健推進員を募集中です！

町の母子保健推進員は現在 20 名で、町内の子どもたちが健やかに育ち、お母さんたちが安心して子育てできるように、町と連携しながらボランティア活動をしています。

あなたも母子保健推進員として楽しく活動してみませんか？

赤ちゃん・子どもが大好きな人、子育て支援に興味のある人など、どなたでも大歓迎です。

資格や子育ての経験は問いません。町の子どもたちやお母さんたちとふれあって活動してみませんか？

興味のある人は、3月12日（金）までに健康推進課へお気軽にお電話ください。

母子のためにこんな活動をしています♪

- ①月一回の情報交換（定例会）を行っています。
 - ②推進員が二人一組になって、2～3か月児の家庭訪問を行っています。
 - ③育児学級や健診の際のお手伝いをしています。
 - ④講師を招いての学習会に取り組んでいます。
- ※現在は感染症の拡大状況に応じて活動を行っています。



▲育児学級の託児の様子



▲手づくりのスタイ（よだれかけ）を赤ちゃん訪問の際に配っています

問い合わせ 健康推進課 ☎ 45-7216



今月の1枚

～『今日のあさぎり町』より～



取材の合間に、球磨川近くの春の風景を探してファインダーをのぞきました。

暖かな日差しとともに、春の訪れを感じさせる風景を見つけることができました。

あさぎり町のホームページアドレス
<https://www.town.asagiri.lg.jp/>



町ホームページでは、あさぎり町の一日の出来事を写真でご紹介しています。

あとのまつり 編集後記

今月号は「GIGA スクール構想」を特集記事として掲載しました。これからの情報化社会に対応する子どもたちの育成が進むことを期待するばかりです。

私がインターネット（以下ネット）を使い始めた当時は、電話回線を使用したISDN（最大64kbpsで、現在の通信単位Mbpsの1000分の1の回線速度）が主流で、回線速度が遅いため、現在のように動画や音楽を楽しむことはできませんでしたが、ネット上にある掲示板などを通じて、さまざまな情報を得たり、見知らぬ誰かと夜な夜な交流したりと、ネットとの思い出は尽きません。接続する際の「ピー、ヒョロヒョロヒョロ、ガー」という何とも言えない音が今でも耳に残っています。

昨年の身近で起こった災害を機に、ネットなどの通信インフラは私たちの生活に無くてはならないものであることを痛感させられました。情報通信技術によりどんどん便利になる暮らしですが、いざという時にどう備えるかも考えておく必要があるようです。

あさぎり町の人口（1月1日現在）

総数：15,094人（-3） / 男：7,003人（-16） / 女：8,091人（+13） / 世帯数：5,990戸（+22）