

あさぎり 8

復活!! スポーツの祭典
第71回球磨郡民体育祭



<今月の表紙>

2年ぶりに郡民体育祭が開催されました。
町内の各施設でも熱戦が繰り広げられました。

第71回 球磨郡民体育祭

令和2年豪雨災害からちょうど一年となる7月4日(日)、朝から小雨がぱらつく天気でしたが「球磨郡民体育祭」が2年ぶりに開催されました。

昨年は、新型コロナウイルス感染症の拡大から県大会が早々に中止となり、郡民体育祭もそれに伴い中止になりました。

2年ぶりとなる地域のスポーツの祭典に、参加者たちは真剣な表情ながらも久しぶりの試合を楽しんでいました。

<当日町内で開催された競技>

- ・ テニス 高山運動公園テニスコート
- ・ バドミントン 高山運動公園体育館
- ・ バスケットボール 免田地区体育館(旧免中)
- ・ 軟式野球 上総合運動公園野球場
- ・ サッカー 森園カントリーパーク



豪雨災害の犠牲者に黙とうをささげる参加者(テニス)



選手宣誓の様子(バドミントン)



テニス



バドミントン

軟式野球



バスケットボール



サッカー

どんぐりを植えて自然を守ろう～まこと保育園の取り組み～



▲高校生が先生になって種の植え方を園児に教えました



▲展示されたメダカやダンゴムシを観察

環境教育を行っている宇城市の環境保護団体「Eco シティー研究会・どんぐりの木（若城浩史代表）」のサポートを受け、南陵高校（増村健治校長）とまこと保育園（尾方文江園長）と合同でどんぐりの苗木づくりが行われました。昨年の豪雨災害で発生した土砂に、岡原地区でタモギダケを栽培する㈱アスリー（川谷彰紘代表取締役）が提供する廃菌床と南陵高校演習林の黒ボク土、同園の砂を混ぜ合わせた土をカップに移し、南陵高校生徒が先生役となって園児に種植えを教えました。

植えられたどんぐりの種は同園で苗木として育てられ、将来的には山に植林される予定とのことです。



▲コケの保水力を試す実験を楽しむ園児とそれを見守る若城代表（中央後方）



同園を卒園した村崎康生さん（庄屋）も先生役として参加しました。久しぶりに園を訪れた村崎さんは「甥っ子や姪っ子もいるので嬉しかったです」と笑顔で話しました。

田んぼダムの実証実験がはじまりました



▲田んぼダムを学習している南陵高校生も見学に訪れました

昨年の7月豪雨災害で甚大な被害が発生した人吉球磨地域を対象に、水田に雨水をためて洪水被害を軽減する「田んぼダム」の実証実験が6月から始まりました。「田んぼダム」事業は水田に流出量を調整するせき板を設置することで、降雨時に水田の水位を高くして水をためるもので、町内においては、下乙と平和をモデル地区として、田んぼの排水ますをそのまま利用できるせき板を対象エリアの農家に配りました。

配布場所となった公民館では排水ますの種類ごとに製作された木製の堰板がずらりと並べられ、実証実験を行う熊本県の職員が訪れた農家にせき板を配布していました。

深小児童が田植え体験



▲苗を手に笑顔で田植えを行いました

6月14日(月)の梅雨の合間の曇り空の蒸し暑い午後、深田小学校の5年生と6年生の田植え体験学習が行われました。田植えがしやすいように農家の保護者が水位を調整した水田の中に青々とした水稻の苗を手にした児童が横一線に並び、田んぼのぬかるみに足を取られないように気をつけながら、一つずつ丁寧に苗を植えていました。

植えられた苗は、児童たちの笑顔をエネルギーにしてすくすくと育ち、秋にはたくさんのお米が収穫できることでしょう。

野球部へ用具などを寄贈



▲寄贈されたヘルメットをかぶって気合十分の部員たち

6月18日(金)、あさぎり中学校(堤俊介校長)の多目的室において、松村陽一郎さん(丸昭建設株式会社代表取締役)が同校野球部にヘルメットやキャッチャー道具などの用具を寄贈しました。

用具の寄贈は10年前、2年前に続き、今回の寄贈で3度目となります。

松村さんは「新型コロナウイルスや豪雨災害があり、十分な練習ができない状況と思うが、チーム一丸となって県大会を目指してください」と野球部員を激励しました。

須恵小学校に感謝状



▲感謝状を贈る梶原署長(左)と東校長(右)

6月16日(水)、昨年度において「租税教育実践校」として税に関する学習に取り組んだ須恵小学校(東誠志校長)に感謝状が贈られました。当日は、人吉球磨地区租税教育推進協議会の末次美代会長の代理として、人吉税務署の梶原忍署長が東校長に感謝状を伝達しました。

梶原署長は「昨年の豪雨災害により税に対する理解が深まっています。みんなの助け合いにより社会の成り立ちが学べる租税教育は大切なもの、取り組みに感謝します」と感謝をのべると、東校長は「租税教育で実践したことを引き続き学習していきます」と話しました。

給食センターに野菜を提供



▲育てたダイコンを手にポーズを決める児童たち

6月21日(月)、放課後デイサービスを行っている「わくワーク広場おーぶ(吉田将実管理者)」に通所する児童たちが育てた野菜を給食センター(藤本安則所長)に提供しました。

この日提供された野菜はダイコンやジャガイモなど。吉田管理者は「放課後デイサービスの存在は世間の認知度がまだ低い。障がいを持つ子どもへの理解を深めてもらいたいことと、子どもたち本人が多くの人と接する機会を設け、感謝される喜びを知ってもらいたい」と、今回の取り組みの意義を語りました。

令和2年7月豪雨から1年を迎えて

球磨人吉地域に甚大な被害をもたらした今年の豪雨被害から一年がたちました。改めて、犠牲になられた方々に哀悼の意を表しますとともに、被災されました皆さまの生活再建がいち早く進みますことを心よりお祈り申し上げます。

あさぎり町でも甚大な被害が出ましたが、特に浸水被害が大きかった須恵の寺池地区（旧中島・竹原・川瀬地区）および深田の庄屋地区の一部の浸水被害対策として、多良木町との境界を流れます柳橋川の堤防の嵩上げが終了しました。また、川瀬地区の伊賀川の内水氾濫対策としてポンプ車の配置を引き続きお願いしてあります。合わせまして、深田の植の里地区では田頭川の堤防に大型土のうを積み上げ、内水氾濫対策を講じていただきました。

金子代議員、松村参議、緒方県議には発災後すぐに現地を視察いただき、被災された地域住民に対する国土交通省・熊本県河川関係者による球磨川流域治水説明会と意見交換会を、町議会議員も同席のもとで開催していただきました。

今後は、川瀬地区と庄屋地区の一部には水害対策として、住宅を浸水から守るための堤防（輪中堤）の建設を検討して参ります。植の里地区は、現在は仮の浸水対策ですので、こちらも熊本県と協議し本格的な治水対策を検討してまいります。



▲大型土のうが積まれた田頭川

幸野溝には大雨のたびに山から土砂が流出し、その為に水嵩が上がり住宅に浸水被害が発生しています。熊本県ではその対策として「幸野溝や清願寺ダムへの土砂流出抑止対策検討委員会」を立ち上げていただき、専門的な知識を持っておられる鹿児島大学、京都大学の教授・准教授や、国立森林総合研究所の山地防災の専門官からご意見をいただき、熊本県農林水産部農村振興局・森林局及び土木部河川課において対策を検討していただくことになりました。

また、幸野溝からの流水が合流する百太郎溝においても、流水が越水する被害が発生していますので、その対策の検討と、新幸野溝（南部利水）につきましても排水路の整備を熊本県に要望しております。

町内の河川に堆積した土砂の撤去については5月末までに約12万立方メートルの撤去が終了しております。町管理の小河川につきましても引き続き撤去を実施する計画です。清願寺ダムに堆積した土砂の撤去につきましても熊本県で準備を進めていただいております。

7月3日は静岡県熱海市で土石流が発生し、9人の死亡と22人の安否不明者（7月9日時点）の報道がありました。町民におかれましては、町からの高齢者等避難準備や避難指示に従い、「わが事として」考え、いち早い避難をお願いします。

子育て世帯に給付金が支給されます

新型コロナウイルス感染症による影響を受けている子育て世帯の支援のため、「新たな給付金」の支給を実施します。



支給対象者

① ・18歳未満の児童（障害児の場合、20歳未満）を養育する父母など（令和3年3月31日時点）

② ・令和3年度住民税（均等割）が非課税の人
または
・令和3年1月1日以降の収入が急変し、住民税非課税相当の収入となった人

①と②の両方に当てはまる人が対象となります

※児童福祉法上、18歳未満の人は「児童」と表現します。

支給額

児童一人当たり一律 **5万円**

給付金の支給手続き

① 児童手当または特別児童扶養手当の受給者で住民税非課税の人（令和3年4・5月分）

➡ **手続きは不要です。**（対象者には通知しています）

② ①以外の人（高校生のみ養育している人、収入が急変した人など）

➡ **申請が必要です。**

詳しくは、町のホームページをご覧になるか、
生活福祉課までお問い合わせください。



問い合わせ 生活福祉課 ☎45-7214

マイナンバーカードが 休日に受け取れます！

マイナンバーカードを平日に受け取ることができない人のために、毎月1回日曜日に町民課窓口を臨時開庁します。

受け取りについては平日と同じく「予約」が必要となります。平日に受け取ることができない人はご活用ください。

※臨時開庁日の業務は「マイナンバーカード受け取り」のみです。

<年度内の臨時開庁日>

8月 →	29日
9月 →	26日
10月 →	24日
11月 →	28日
12月 →	12日
1月 →	23日
2月 →	27日
3月 →	27日

<予約できる時間>
午前9時から午後4時30分

<予約受付の開始>
8月2日（月）から

※臨時開庁日はいずれも日曜日
（都合により日程が変更する場合があります。）

問い合わせ 町民課 ☎45-7213

成人式の実行委員を募集！

令和4年成人式の開催に向けて、企画・準備・運営などを行う実行委員を募集します。自分たちの手で成人式をプロデュースしてみませんか？

新成人を迎える皆さんからの応募をお待ちしています。

応募資格 ①H13.4.2～H14.4.1の期間に生まれた人
②実行委員会議と式当日に参加できる人
※会議は式開催まで複数回の予定

応募締切 8月6日（金）まで

応募方法 教育委員会まで連絡ください



問い合わせ 教育委員会 ☎45-7226

奨学金制度のご案内

将来の人材を育成する目的で、高校および大学などに進学、または在学する生徒で学校納付金などの支払いが困難と認められる人に対して奨学金の貸与を実施しています。

<対象者> 学校などに在学または在学しようとする人で、町内に2年以上住んでいる人の扶養に入っている人

<奨学金の額>

・大学生（短大生）	50,000円
・高等専門学校生	40,000円
・各種専門学校生	40,000円
・高校生	20,000円

貸与期間は在学する学校の正規の就学期間内
（※4月に^{さかのぼ}遡っての借入れもできます）

<返還の期間> 卒業の1年後から返還が始まり、貸与期間の3倍の期間内で返還を完了します。（無利子）

<申請する人>

- ・奨学金貸付申請書
- ・奨学生推薦書

<連帯保証人（2人必要）>

- ・印鑑証明書
- ・納税証明書
- ・所得証明書（令和3年度分）

<必要な書類>

- ・世帯員全員が記載された住民票
- ・納税証明書
- ・所得証明書（令和3年度分）
- ・合格通知書または在学証明書

※連帯保証人は町内に住んでいる人に限ります。

<申請期間> 8月2日（月）から8月31日（火）まで

<決定通知> 9月中旬に選考委員会を行い、結果を申請者へ通知する予定です。

問い合わせ 教育委員会 ☎45-7226

就学時健康診断を実施します

令和4年度に小学校に入学する児童（平成27年4月2日から平成28年4月1日までに生まれた児童）の健康診断を実施します。

教育委員会では、住民基本台帳で対象児童を確認し、保護者に通知書を送付する予定です。

対象となる児童の保護者で、9月下旬までに通知が届いていない場合は、教育委員会へご連絡ください。

< 日程表 >

日付	学校名	場所	受付時間
10月1日（金）	須恵小学校	免田保健センター※	13:00～13:20
	深田小学校		
10月8日（金）	免田小学校	免田小学校体育館	
11月12日（金）	上小学校	上小学校体育館	
11月19日（金）	岡原小学校	岡原小学校体育館	

※須恵地区・深田地区は合同で開催し、会場は「免田保健センター」となりますのでご注意ください。



問い合わせ 教育委員会 ☎45-7226

風しんに関する助成を行っています～抗体検査・予防接種の助成～

風しんを防ぐためにできること

妊婦（特に妊娠初期）の女性が風しんに感染すると、赤ちゃんが目や耳、心臓などに障がいをもって生まれる可能性があります（先天性風しん症候群）。

今年度もこれを予防するために風しん抗体検査および予防接種の助成を行っています。



風しん抗体検査助成

対象者

- ・妊娠を希望する女性とその配偶者などの同居人
- ・風しんの抗体価が低い妊婦の配偶者などの同居人
- ・個人負担なしで検査を受けることができます

※過去に風しん抗体検査を受けたことがある人、風しんの予防接種歴のある人、風しんにかかったことがある人は対象外となります。

風しん予防接種助成

対象者

- ・上記の抗体検査で予防接種が必要と判断された人
- ・過去の風しん抗体検査においてHI法で16倍以下またはEIA法で8.0未満だった人で、妊娠を希望する人
- ・かかった費用の3分の2を助成します

問い合わせ 健康推進課 ☎45-7216

町職員採用試験のお知らせ

試験職種など

職種	採用予定人数	勤務先・職務内容	受験資格
一般事務（高校卒業程度）	1人程度	町長部局または教育委員会などに勤務し、一般事務に従事します。	H6.4.2 から H16.4.1 までに生まれた人
一般事務（社会人経験者）	1人程度	町長部局または教育委員会などに勤務し、一般事務に従事します。	S56.4.2 から H6.4.1 までに生まれた人
保健師（資格免許職）	1人程度	町長部局に勤務し、保健業務に従事します。	S56.4.2 以降に生まれた人で保健師の資格を取得または資格取得見込みの人
建築技術職	1人程度	町長部局に勤務し、専門の技術業務に従事します。	S56.4.2 以降に生まれた人で1級または2級建築士の資格を有する人
主任介護支援専門員（資格免許職）	1人程度	町長部局（地域包括支援センター）に勤務し、介護支援業務に従事します。	S41.4.2 以降に生まれた人で主任介護支援専門員の資格を有する人

※「高校卒業程度」とは、試験問題の難易度を示しているもので、学歴に関係なく受験できます。

<受験できない人>

- ・日本国籍を有しない人。ただし、保健師はこの要件は適用されません
- ・禁錮以上の刑に処せられ、その執行の終わるまで、またはその執行を受けることがなくなるまでの人
- ・あさぎり町職員として懲戒免職の処分を受け、その処分の日から2年が経過しない人
- ・日本国憲法の施行の日以後において、日本国憲法またはその下に成立した政府を暴力で破壊することを主張する政党その他の団体を結成し、またはこれに加入した人

申込期間および手続き

申込期間	7月26日（月）から8月13日（金）まで（土、日、祝日を除く）
受付時間	午前8時30分から午後5時まで
申込方法	町ホームページ（ https://www.town.asagiri.lg.jp/ ）から申込書を印刷するか、総務課に用意してある申込書にて申し込んでください。（町ホームページには7月20日（火）掲載予定）

申込期間および手続き

試験の種類	日時	試験会場	合格発表
第1次試験	試験日：9月19日（日） 8:30 集合：一般（高卒・社会人） 11:15 集合：保健師 ※建築技術職、主任介護支援専門員は書類選考	あさぎり町役場 （書類選考は除く）	10月中旬頃 合格者・選考通過者に 通知します
第2次試験	10月下旬頃の実施予定	合格者・選考通過者に 別途通知します	11月上旬頃 全員に合否を通知します

問い合わせ 総務課 ☎45-1111

ペットボトルキャップ（ふた）の回収が終了しました

近年、国内外のプラスチックを取り巻く環境の変化などにより、資源物としてペットボトルキャップ（ふた）の回収ができなくなりました。これにより、本年6月末をもってペットボトルキャップ（ふた）の回収が終了となりました。

今後の「ペットボトル」の分別は、ラベルとキャップ（ふた）は「もえるごみ」へ、ボトル本体は「資源物」へ分別することになります。



問い合わせ 町民課 ☎45-7213

熊本県警察職員採用試験が実施されます

試験区分		警察官B		警察事務	
採用予定人員		男性37人、女性15人程度		4人	
申込書配布		配布中		配布中	
受付期間		7/30(金)～8/20(金)		7/30(金)～8/16(月)	
第1次試験	試験日	10/17(日)		9/26(日)	
	試験内容	教養・作文		教養	
	合格発表	10下旬		10月上旬	
第2次試験	試験日	適正・体力	11/6(土)・11/7(日)	作文・適正	10/23(土)
		面接	11/20(土)～11/25(木)	面接	10/30(土)、11/1日(月)～2日(火)
	合格発表	12月上旬		11月中旬	
受験資格		◆H6.4.2～H16.4.1生まれの人 ※学校教育法による大学(短期大学を除く)を卒業または令和4年3月末までに卒業見込みの人(人事委員会が同等の資格があると認める人を含む)は受験できません。		◆H12.4.2～H16.4.1生まれの人	

※原則インターネットによる申込みになります。

※郵送による申込みの場合、受付期間内の消印があるものに限り受け付けます。

問い合わせ 多良木警察署総務係 ☎42-4110

自衛官採用試験が実施されます

職種	受験資格	受付期間	第1次試験日・会場	第2次試験・合格発表
自衛官候補生	18歳以上33歳未満	7/1(水)～9/6(月)	9/18(土) 山江村役場大会議室	9/21(火)～28日(火) のいずれか1日
第2回一般曹候補生	18歳以上33歳未満	7/1(水)～9/6(月)	9/18(土) 山江村役場大会議室	9/21(火)～28日(火) のいずれか1日
航空学生(海上及び航空)	18歳以上23歳未満	7/1(水)～9/9(木)	9/20(月・祝日) 熊本県合同庁舎A・B棟	合格発表 10/8(金)
防衛大学校(一般)	18歳以上21歳未満	7/1(水)～10/27(木)	11/6(土)、11/7(日) 調整中	合格発表 11/24(水)
防衛医科大学校(医学科)	18歳以上21歳未満	7/1(水)～10/13(水)	10/23(土) 熊本県合同庁舎A・B棟	合格発表 12/2(木)
防衛医科大学校(看護科)	18歳以上21歳未満	7/1(水)～10/6(水)	10/16(土) 熊本県合同庁舎A・B棟	合格発表 11/12(金)
第2回予備自衛官補	18歳以上34歳未満	7/1(水)～9/17(金)	一般:10/2(土) 技能:10/3(日) 健軍駐屯地	合格発表 11/15(金)

問い合わせ 自衛隊熊本地方協力本部人吉地域事務所 ☎22-4704

河川の一斉清掃にご協力ください～みんなの川と海づくりデー～

日時

8月1日（日曜日）午前6時から1時間程度（小雨決行）※中止の場合は当日 5:30 に一斉放送でお知らせします。

参加者・清掃方法

参加者 地域の皆さま（小・中・高校生・老人クラブ・婦人会・各種団体を含む）

清掃方法 缶・ごみ拾い（全ての地区）

<作業の注意点>

- ・ 清掃活動ができる服装で参加してください。
- ・ 会場で配布するごみ袋は数に限りがありますので、できるだけ自分で用意してください。
- ・ 鋭利なごみなどによるケガを防ぐため、各自で軍手を用意してください。
- ・ 斜面からの転落など、事故やケガには十分に注意してください。



清掃場所

<深田地区>

地区名	集合場所	清掃河川
古草城・明廿・新・下里・内山	向町河川公園内	球磨川
仁王	永峰観音堂前	
庄屋	庄屋橋下河川敷	
植の里	旧深田中学校裏	

<須恵地区>

地区名	集合場所	清掃河川
屯所 阿蘇 寺池	中島親水公園内	球磨川
覚井 寺池の川瀬班	川瀬橋横広場	

<免田地区>

地区名	集合場所	清掃河川・水路
築地・吉井・吉井住宅	ハロー免田店駐車場（国道219号線側）	井口川
八幡・大正・本町・久鹿・二子	免田川と球磨川の合流地点付近	免田川・球磨川
黒田・永才	古町橋付近	球磨川
下乙	下乙集落センター	百太郎溝

<上地区>

地区名・右岸左岸の別		清掃範囲	清掃河川
左岸	右岸		
皆越		清願寺ダム周辺	免田川
	永山	南部利水橋下～麓橋	
麓	狩所	麓橋～秋時橋	
秋時	石坂	秋時橋～井上橋	
上永里	永里	井上橋～谷合橋	
下永里	井上	谷合橋～井上橋	
塚脇	—	谷合橋～石田橋	
榎田	平和	石田橋～田中橋	
清水	柳別府	田中橋～中間堰堤付近	
西別府(旧上西)	今井	中間堰堤～堂の下橋	
西別府(旧下西)	堀角	堂の下橋～免田橋	

<岡原地区>

地区名	集合場所	清掃河川
宮麓 岡麓 福留 永岡	福宮橋	井口川
桧山 竹野 熊野	桧山消防詰所前	
別府 齊堂 開墾	齊堂公民分館	

※神殿原は地区周辺の清掃活動をお願いします。

問い合わせ 町民課 ☎45-7213

夏休みは、ジュニアスポーツクラブで体力向上！

今回は、主に小学生を対象としているスポーツクラブを紹介します。

時間に余裕のある夏休み期間を利用した見学や体験、加入の方法などお気軽にご相談ください。



種目	クラブ名	活動日	活動時間	主な活動場所
陸上競技	あさぎりジュニア陸上クラブ(※)	火	18:30～20:00	あさぎり中グラウンド
軟式野球	くまベアーズ(スポーツ少年団)	土・日	8:30～15:00	免田総合グラウンド
	あさぎりガッツ(スポーツ少年団)	土・日	8:30～16:00	上総合グラウンド
サッカー	FSCA サッカー(あさぎりFC含)	火・木	18:30～20:30	森園カントリーパーク 免田総合グラウンド
		土	9:00～12:00	旧免田中学校グラウンド
ソフトテニス	FSCA ソフトテニス	水	19:00～21:00	上総合テニスコート
バレーボール	FSCA バレーボール教室	月・木	18:30～20:00	あさぎり中学校体育館 上総合体育館
バレーボール(男子)	FSCA ジュニアバレーボール	月・水・金	18:30～20:00	上総合体育館
バレーボール(女子)	あさぎりジュニアバレーボールクラブ	月・木	18:30～20:00	免田小学校体育館
		土	9:00～12:00	高山体育館
バスケットボール	あさぎりジュニアバスケットボール	火・木	18:00～20:00	免田地区体育館 (旧免田中学校体育館)
柔道	あさぎり心道館	月・水・金	18:30～20:30	免田地区武道館
剣道	あさぎり翔成館	火・水・木・金	18:00～20:00	上総合武道館
		土	9:00～12:00	
空手道	日本空手道湧心會	月・水・金	19:30～21:30	免田地区体育館 (旧免田中学校体育館)
	国際松濤館空手道真道塾	火・土	19:30～21:30	深田小学校体育館
合気道	合気道祥平塾あさぎり道場	火・木	18:00～19:00	上総合武道場
エアロビックダンス	エアロステップⅡ	水・金	19:00～21:00	須恵小学校体育館
フリースタイルダンス	「SAKURA」組	火・水	19:00～20:10	深田定住促進センター
沖縄エイサー	火の国エイサー琉跳会	水・金	19:00～21:00	高山体育館 深田定住促進センター
和太鼓	あさぎり町和太鼓保存会一期一会	月・水・金	19:00～21:00	免田畜産センター
トランポリン	FSCA トランポリン	月・水・土	18:00～20:00	免田地区体育館 (旧免田中学校体育館)
スラックライン	FSCA スラックライン	水・土	18:00～20:00	免田地区体育館 (旧免田中学校体育館)
ニュースポーツ	FSCA ニュースポーツ	木	19:30～21:00	あさぎり中学校体育館
マット・跳び箱・鉄棒など	にしもん体育教室	土	16:00～17:10	生涯学習センターコミュニティールーム

※小学4年生以上が募集対象

「FSCA」とは、総合型地域スポーツクラブ「ふれあいスポーツクラブあさぎり」の略称です。

問い合わせ 教育委員会 ☎45-7226

まちの保健室 怖いのは新型コロナウイルス感染だけじゃない！

新型コロナウイルスの影響で外出を控えた結果、運動不足になったり、人とのかかわりが減っている人が増加しています。そのなかで懸念されるのが「健康二次被害」です。

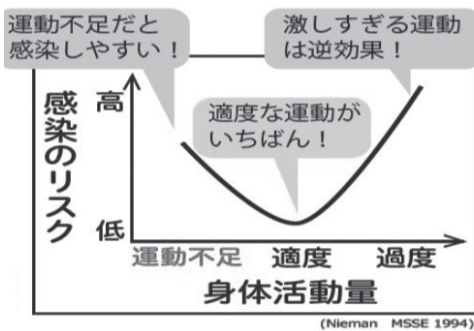
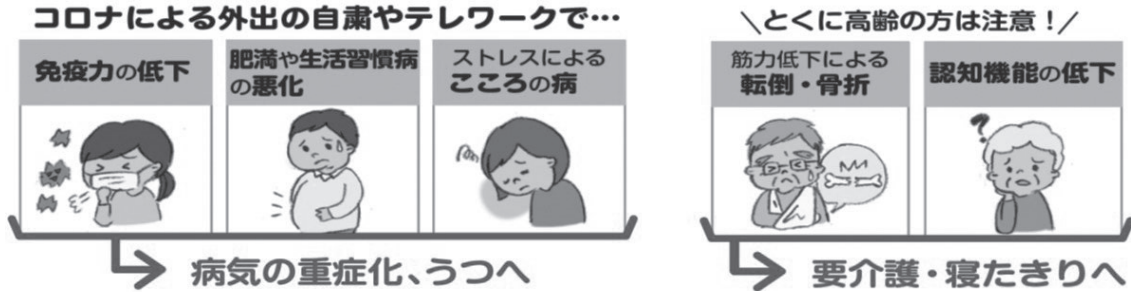

新型コロナウイルスから自分と家族を守るには

正しい感染予防 + **自然免疫を高める**

ことです。そのためにも

- ①適度な運動（有酸素運動と筋トレ）
- ②正しい食事（3食バランスよく）
- ③質の高い睡眠（日中は運動し睡眠の質を上げる）
- ④人とのかかわり（感染予防をして会話する）

などに取り組みましょう。

今年初のBBQ

地域おこし協力隊通信
No.49



地域おこし協力隊員
山添 敏孝
(千葉県出身)



▲みんなでBBQを囲むと人とのつながりも深まる気がします

先月に今年初めてのBBQに参加させていただきました。もともとBBQって田舎に帰った時とか友人らを集めて年に一回あるかないかのビックイベントでしたが、今ではとても身近なものに感じます。結構その辺でやってるの見かけますね。BBQだったり、川魚を刺身で食べたり、醤油が甘かったり、話してることがわからなかったり、黄色で点滅している信号があったりと知らなかったことがこっちにきてからたくさんありました。未だに知らなかったことは多いです、方言でなに話してるのか全くわかりませんが、それなりに馴染めてきたのかなと思います。焼酎も飲めるようになりました。

BBQめっちゃ楽しかったので、誘われたら絶対行こうと思いました。

今年の夏も倒れないように水分補給と休憩をしっかりとって頑張っていきます！



熊本県あさぎり町地域おこし協力隊



『asagiri55』で検索



あのALTは今?



名前：ラングショー・ジェシカ
出身：イギリス
期間：2018年夏～2020年夏

こんにちは皆さん！お元気ですか？ジェシカです。昨年夏、イギリスに帰国した後、大学院の修士課程で英語と英文学の勉強を始めました。勉強をしながら仕事もしています。リバプールにあるカレッジで成人を対象に英語を教えています。様々な環境にある人達で、そのほとんどにとって英語は母国語ではありません。とてもやりがいのある仕事です。彼らがこの夏卒業する姿を見るのが楽しみです。

ご存知のようにイギリスはロックダウンが続き、思うように旅行もできませんでした。でも今では状況が良くなり規制が緩和されたので（6月時点）、先日イングランド北部のヨークに行きました。皆さんはグランピング・キャビンをご存知ですか？グランピングとは、『グラマラス・キャンピング』の略で、贅沢にアウトドアを楽しむリゾートスタイルの施設のことです。ヨークでは、そのグランピング・キャビンに2泊しました。美しい庭園と大邸宅で有名なカースル・ハワードを見物したり、街中を散策したりしました。ヨークの街には古くて美しい建物がいくつもありません。お店が立ち並ぶ狭い路地もたくさんあり、ハリーポッターグッズのお店やパブがありました。

イギリスに帰国して1年が経とうとしています。改めて、あさぎり町の皆さんのご親切に感謝します。素晴らしい方たちに出会えたことで、私は変わることができました。いろんなことが懐かしく恋しいです。また、あさぎり町を訪れられる日が早く来ますように。



▲お母さんとジェシカ（右）



▲シャンプルズ通り



▲ヨークミンスター大聖堂

問い合わせ 教育委員会 ☎45-7226

あさぎり町婦人会活動！

こんにちは！深田婦人会です。5月15日のゴキブリ団子作りについてお伝えします。今年季節の進み方が早く、あまりお目にかかりたくないゴキブリさんも早期より活動開始の様子。いつもに増してゴキブリ駆除に効果がありますように～と念入りにゴキブリ団子を丸めました。乾燥させたあと、婦人会員さんから提供いただいた未使用タオルとともに校区内の施設へお届けしました。ここでゴキブリ団子の材料と作り方を紹介します。



<材 料> ホウ酸500g、古玉ねぎ（大）1個、小麦粉200g、砂糖35g、牛乳12cc
<作り方> ミキサーでドロドロ状態にした古玉ねぎをボウルに移し、他の材料を投入、よく混ぜます。固さは小麦粉の量で調節してください。団子状に丸め、しっかり乾燥させてできあがり！なお、作業時は必ずゴム手袋を使用してください。簡単です。どうぞお試しください！



問い合わせ 教育委員会 ☎45-7226



図書館へ行こう！



生涯学習センター図書館
今月のおすすめ本



『南の島のティオ』
池沢 夏樹 / 著
小さな南の島に住む少年ティオは、ある日、島にやってきた男から、『受け取った人が必ず訪れる』という不思議な絵はがきの話聞いて…。ティオが過ごす南の島での日常と、様々な人々との出会いを描いた夏におすすめの短篇集です。

新着案内

生涯学習センター図書館	せきれい館図書館
小説8050 林 真理子 / 著	もりの100かいだてのいえ いわいとしお / 作
白鳥とコウモリ 東野 圭吾 / 著	ダパンどろぼう 柴田 ケイコ / 作
もちぶるレシピ 柳瀬 久美子 / 著	ようかいえんのかいすいよく 白土 あつこ / 作絵
10年かかって地味ごはん。 和田 明日香 / 著	あなふさぎのジグモンタ とみなが まい / 作、ほか
スマホ脳 アンデシュ・ハンセン / 著、ほか	ねんカラスのいいぶん 嶋田 泰子 / 著、岡本 順 / 絵作

《生涯学習センター図書館》

午前9時～午後5時(水・土・日曜日)

午前9時～午後7時(火・木・金曜日) (※7月～9月は午後8時まで)

◎土・日・祝日と、午後5時～午後7時に図書館を利用される場合は、生涯学習センター正面玄関をご利用ください。

《せきれい館図書館》 午前9時～午後5時

《休館日》月曜日・年末年始 ※祝日の場合は翌日が休館日

《お問い合わせ》生涯学習センター図書館 ☎45-7288

夏のおすすめ大特集！

今年も暑い夏がやってきました。外出制限は続きますが、ひんやり冷えたお部屋で読書というのもいいかもしれません。図書館では、夏を感じる絵本や小説、背筋がゾッとする怖い本、夏に食べたいレシピ本などを特集しています！ぜひご覧ください！

子供たちが元気に 地域が元気に そして、ふるさとに誇りを持つ子供たちに

地域学校協働活動の紹介②

深田校区

「さつまいもの苗植え」



▲ JA 青壮年部の人たちと一緒にさつまいもを植える児童たち

地域学校協働活動は、地域と学校がパートナーとなり、地域全体（学校を含む）で子供たちの成長を支え、地域を元気にすることを目指して、全国的に取り組まれている活動です。

今回は、深田校区のJA青壮年部と連携しての「さつまいもの苗植え」の紹介です。この取組は、長年にわたり、明廿地区の有志の人から畑を借用させてもらい、JA青壮年部の協力のもとに続いてきました。

本年度は、5月25日（火）に1年生と2年生の生活科の学習として行われました。植え込み作業の前にJA青壮年部から植え方やイノシシによる被害などの説明を受けた児童達。その後、約500本の苗をみんなで植えました。作業を行った児童たちは「10cmの深さに植えるのは難しかったけど楽しかった」「いもほりが楽しみ」などの感想を話し、土の感触を感じながら、とても楽しく取り組めたことが伝わりました。

今回協力していただいたJA青壮年部は、稲作体験でもお世話になっています。

問い合わせ 教育委員会 ☎45-7226

福祉のひろば



中島サロン（中島（寺池）：須恵校区）

中島（寺池区）ではこれまで代表者宅で開催していましたが、中島公民館の完成に併せ、会場を公民館に移しました。6月は、公民館の草むしりがてらの茶話会で、東の間の憩いの時間を楽しみました。年に数回アルコールを交えてみんなでお楽しむ宴も「中島の者ならでは！」とのこと。コロナ禍においても地域の“つながり”は切れません！



▲作業後は外でお茶会♪



▲百歳体操も始まりました！

生活支援コーディネーター（地域支え合い推進員）だより



家の中で過ごす時間が増えた今、心と身体の健康を保つ重要性が増えています。

「心と体の健康を維持するためのあかさたな」を紹介します。ぜひできることから生活に取り入れてみてください！

お家の中でもできる！ 心と身体の健康を維持するためのあかさたな

<p>ら</p> <p>じおたいそう</p> <p>満遍なく体を動かすにはラジオ体操が最適です。テレビやパソコン動画に合わせて一緒にやってみましょう。</p>	<p>ま</p> <p>るめる・まわす</p> <p>筋肉をゆっくり伸ばすストレッチや関節を回して体をほぐしましょう。</p>	<p>な</p> <p>んでもたべる</p> <p>バランスのよい食事をとって免疫力を付けましょう。お口周りの筋肉も鍛えられます。食べた後の歯磨きも忘れずに行いましょう。</p>	<p>さ</p> <p>さえる</p> <p>転倒に注意しながら色々なポーズで静止してバランス感覚を鍛えましょう。</p>	<p>あ</p> <p>るく</p> <p>自宅の中で足踏みしてもOKです。天気の良い日は人混みを避けて近所を散歩してみましょう。</p>
<p>わ</p> <p>らう</p> <p>家の中に籠っているとなんだん気分が沈んでいきます。一日一回は笑顔になれることを探してみましょう。</p>	<p>や</p> <p>すむ</p> <p>時には休養も必要です。疲れている時や体調の悪い時は無理せず休みましょう。</p>	<p>は</p> <p>く</p> <p>心の健康のために鼻から吸って口から長く吐く腹式呼吸をゆっくり行いましょう。</p>	<p>た</p> <p>つ</p> <p>座りっぱなしだとどんだん筋肉が衰えていきます。できるだけ立って家事などをして過ごしましょう。</p>	<p>か</p> <p>がむ</p> <p>足の筋力を衰えさせないために、太もも（椅子への立ち座り）の動作を行いましょう。</p>

出典：日本ストレスマネジメント学会

問い合わせ 高齢福祉課 ☎45-7215 / 社会福祉協議会 ☎47-2111

最終回
行ってみよう!!



くまもと健康づくり
応援店

熊本県が指定した、
健康づくりを推進するお店です。

熊本県ヘルシー外食推進連絡会議



テイクアウトますます充実中



2代目店長尾方夫妻



チャンポンは地元野菜が山盛り



量も納得大人気チキン南蛮定食



生ハムのイタリアンサラダ

魅力いっぱい 健康づくり応援店の紹介でした

今回の掲載であさぎり町の健康づくり応援店の紹介が最終回となります。ご覧いただきありがとうございます。ました。

それぞれのお店が皆さまが喜んでいただくよう、趣向を凝らしたもので、真心がこもったものばかりでした。新型コロナウイルスの影響で町内すべてのお店が苦境に立たされています。何かの区切りに利用してみようなど、ぜひ応援店の魅力を体感してみてください。

「くまもと健康づくり応援店」とは、熊本県の事業により、健康に配慮したメニューなど提供するお店が指定されます。皆さまの毎日にお役立てください。

具体的には
栄養成分表示、食事バランスガイド表示、野菜もりもりメニューの提供（野菜使用量120g以上）、ヘルシーオーダーへの対応（ご飯の量の調整等）、地産地消、禁煙の推進などいづれかに取り組むお店です。

あさぎり町ホームページ
「健康づくり応援店」で検索
より詳しい魅力を発信中です



求人情報

令和3年7月1日 現在

- ・ 詳しい内容を知りたい人、応募を希望される人は、定住促進無料職業紹介所までご相談ください。
- ・ 応募する際には当紹介所が発行する紹介状が必要です。
- ・ 随時紹介を行っていますので、すでに求人終了となっている場合があることをご了承ください。
- ・ 紹介所には、こちらに掲載していない情報がある場合もあります。
- ・ 賃金欄は『基本給』を掲載しています。

問い合わせ あさぎり町定住促進
無料職業紹介所（商工観光課内）
☎ 45-7200



職種・雇用形態	年齢	賃金 (基本給)	求人者名	就業場所	就業時間	免許資格・学歴・ 雇用期間など	採用人数
コンクリート製品製造工 【急募】	不問	日給 7,300円	㈱和商一	町内	会社規定による	・普通自動車	2人
一般事務 (フルタイム)	45歳 以下	月給 150,000円	多良木町観光協会	多良木町	8:30～17:30	・普通自動車 ・パソコン操作(ワード・エクセル)	1人
労務作業員 (パートタイム)	不問	時給 850～900円	農業支援センター	町内	9:00～16:00	・普通自動車(AT限定可)	若干名
介護職員・介護福祉士 【特別養護老人ホーム】 (フルタイム)	不問	日給 166,800～ 210,600円	りゅうきんか	町内	交代制	・介護福祉士 ・普通自動車(AT限定可)	2人
看護職員 【特別養護老人ホーム】 (パートタイム)	不問	時給 1,060～ 1,405円	りゅうきんか	町内	交代制	・正看護師または准看護 【経験者優遇】 ・普通自動車(AT限定可)	1人
ゴルフ場の受付 (熊本クラウンゴルフ場内)	不問	月給 155,000～ 200,000円	㈱アスピースコポー レーション	町内	7:30～16:00 8:30～17:00	・不問	1人
レストランホールスタッフ (熊本クラウンゴルフ場内)	不問	時給 800～ 1,000円	㈱アスピースコポー レーション	町内	交代制	・不問	1人
レストランホールスタッフ (熊本クラウンゴルフ場内)	不問	月給 155,000～ 200,000円	㈱アスピースコポー レーション	町内	交代制	・不問	1人
生活支援員	不問	時給 800～830円	㈱えがお	町内	8:30～17:30	・普通自動車	1人
交通誘導警備員 (正社員)	18歳 以上	月給 163,200～ 204,000円	㈱セーフティサービス	町内	8:00～17:00	・普通自動車(AT限定可) ・原付免許可	10人
美容師 (アシスタント)	不問	時給800円	ema garden (エマ ガーデン)	町内	9:00～17:00	・不問	1人
看護職員 【デイサービス】 (フルタイム)	不問	日給 180,200～ 261,000円	りゅうきんか	町内	8:30～17:30	・正看護師または准看護師 【経験者優遇】 ・普通自動車(AT限定可)	1人
学童保育指導員 (パートタイム)	65歳 まで	時給 900円	免田学童保育教室	町内	15:00～18:00 (うち2時間程度)	・児童厚生員・保育士・教 員免許資格者【優遇】	2人
介護業務	不問	時給 900円	あさぎり町社会 福祉協議会	町内	8:00～18:00	・介護福祉士 ・介護初任者研修修了者 ・介護員養成研修修了者 ・普通自動車(AT限定可)	1～2 人
鋳造オペレータ	45歳 以下	日給 146,000～ 171,000円	㈱川金ダイカスト工業	多良木町	交代制	・不問 ・フォークリフト運転技能有 資格者【優遇】	1人
生産管理	59歳 以下	日給 146,000～ 171,000円	㈱川金ダイカスト工業	多良木町	交代制	・不問 ・フォークリフト運転技能有 資格者【優遇】	1人
介護士 (会計年度任用職員)	不問	月給 147,900～ 176,200円	介護老人保健施設 シルバーエイト	多良木町	6:30～15:15 8:30～17:15 11:15～20:00	・介護福祉士【優遇】 ・介護職員初任者研修修了 者【優遇】	3人
折箱製造部 (アルバイト)	不問	時給 800～820円	㈱酒井物産ファクトリー	多良木町	① 8:20～12:00 ② 13:00～17:00	・不問	2人
折箱製造部 (正社員)	45歳 以下	月給 155,000～ 180,000円	㈱酒井物産ファクトリー	多良木町	8:20～17:00	・普通自動車 ・フォークリフト	2人



子どもの人権 110 番 強化週間のおしらせ

学校における「いじめ」や家庭内における児童虐待などの事案が依然として数多く発生していることから、子どもをめぐるさまざまな人権問題の解決を図るための人権相談活動の強化を目的として、全国一斉「子どもの人権 110 番」強化週間を実施します。

先生や親には言いえない、誰に相談していいかわからない。もしもそんな苦しみを抱えていたら、一人で悩まずに電話で相談してください。

期間 8/27 (金) から 9/2 (木) まで
時間 午前 8:30 から午後 7:00 まで
(土日は午前 10 時から午後 5:00 まで)

電話番号 ☎ 0120-007-110

相談対応 人権擁護委員、法務局職員
相談内容 いじめ、暴力、虐待、体罰など子どもをめぐる、さまざまな人権問題

■問い合わせ

熊本地方法務局人権擁護課
☎ 096-364-2145



放送大学の入学生を 募集しています

放送大学はテレビ・インターネットで授業を行う通信制の大学です。働きながら大学を卒業したい、学びを楽しみたいなど、様々な目的で、幅広い世代の人が学んでいます。詳しい資料を送付するので、お気軽にお問い合わせください。

募集学生の種類

<教養学部>

- 科目履修生 (6 か月在学)
- 専科履修生 (1 年間に在学)
- 全科履修生 (4 年以上在学)

<大学院>

- 修士科目生 (6 か月在学)
- 修士選科生 (1 年間に在学)

出願期間

- 第 1 回 8 月 31 日まで
- 第 2 回 9 月 1 日～ 14 日まで

■問い合わせ

放送大学熊本学習センター
☎ 096-341-0860
<https://www.ouj.ac.jp>



知っていますか？ 「建退共制度」

建退共制度は、中小企業退職金共済法に基づき建設現場労働者の福祉の増進と建設業を営む中小企業の振興を目的として設立された退職金制度です。

建設労働者の福祉の向上と良質な人材確保のため、建設事業主は「建退共」への加入をお願いします。

■問い合わせ

建退共熊本県支部
☎ 096-366-5111



法務局職員選考採用試験 (係長級) が実施されます

法務局が所管する不動産登記、商業・法人登記をはじめとした業務を担当する係長相当職員を採用するための選考採用試験を実施します。

詳しくは熊本地方
法務局ホームページ
からご確認ください。



■問い合わせ

福岡法務局職員課人事係
☎ 096-248-1188



排水設備工事責任技術 者資格認定試験案内

日 時 11 月 14 日 (日)
9:15 ~ 11:30 まで
会 場 熊本学園大学
申込期間 8 月 10 日 (火) から
9 月 22 日 (水) まで
申 込 書 上下水道課で配布 (8/2
から) またはホームペー
ジからダウンロード
申込方法 9 月 22 日 (水) まで
郵送 (当日消印有効)
持ち込み (午後 5 時まで)
受 験 料 5,100 円

■問い合わせ・申込先

〒 862-0950
熊本市中央区水前寺 6-2-45 別館 2F
(公財) 熊本市上下水道サービス公社
☎ 096-288-7362
<https://wsc.kumamoto.jp/>

くらしの 情 報

本庁舎

総務課	☎ 45-1111
企画政策課	☎ 45-7211
財政課	☎ 45-7228
税務課	☎ 45-7212
町民課	☎ 45-7213
会計課	☎ 45-7224
健康推進課	☎ 45-7216
生活福祉課	☎ 45-7214
高齢福祉課	☎ 45-7215
地域包括支援センター	☎ 45-7231
上下水道課	☎ 45-7222

総合福祉センター

農業委員会	☎ 45-7225
農業支援センター	☎ 45-1134
農林振興課	☎ 45-7218
建設課	☎ 45-7221
介護・障害認定審査会	☎ 45-3920
商工観光課	☎ 45-7220

生涯学習センター

教育委員会	☎ 45-7226
図書館	☎ 45-7288

各支所など

議事事務局	☎ 47-0312
上支所	☎ 47-0311
岡原支所	☎ 45-2222
須恵支所	☎ 45-1121
深田支所	☎ 45-1133
しらがね寮	☎ 45-6668
社会福祉協議会	☎ 47-2111
学校給食センター	☎ 45-7232

ご用の際は、上記の電話番号へ
直接連絡してください。

毎週木曜、延長窓口実施中！

毎週木曜日は、町民課窓口業務の一部を午後 7 時まで行っています。

【延長している業務】

- ・住民票・戸籍・印鑑証明の発行
- ・印鑑登録
- ・マイナンバーカードの交付 (要予約)
- ・税証明の発行 (一部のみ)
- ・子ども医療費助成申請の受付



大事なペットを迷子にさせないために

道に迷った犬や猫は自力では家に帰れません。雷や花火の音に驚いて逃げ出してしまうおそれもあります。大事なペットを迷子にさせないよう、犬はリードで繋ぎ、猫は室内で飼いましょう。また、鑑札や迷子札をつけたり、首輪の裏に名前や連絡先を記入しておきましょう。もしペットが迷子になった場合は、保健所や町民課、警察署に問い合わせてください。

■問い合わせ

人吉保健所

☎ 0966-22-3108



第33回くまもと景観賞作品募集中!

くまもと景観賞は、郷土の素晴らしい景観づくりに貢献していただいた方々の功績を顕彰し、更なる熊本県の景観向上を目指し、昭和63年から実施しています。

◎表彰の種類

- ・くまもと景観賞
 - ・部門賞（地域景観賞、緑と水の景観賞、広告景観賞）など
- 応募方法など詳しくは、「くまもと景観賞 募集」で検索!

応募締切：8月27日（金）まで

■問い合わせ

熊本県都市計画課

☎ 096-333-2522



(広告)

**トラクター・重機
トラック・農機具**
古くても、壊れてても、不動車でも
見積り無料
どこでも
がけつきます!

どこよりも **高く買い取る** ことを目指しています!!

広報誌を見て、ご連絡下さった方へ粗品、又は買取額 10%UP致します。

TEL: 0986-77-9092

農機具高価買取専門店
Avanti
アヴァンティ

古物商許可 第951040015111号
携帯: 080-3375-9750
FAX: 0986-77-9092
https://kaitirimiyazaki.jimdo.com

〒885-1105 宮崎県都城市丸谷町2107



球磨地域林業就業説明会が開催されます

球磨地域において、林業・木材産業は基幹産業の一つであることから、地域の「若い人材・経験豊かな人材」が林業界で活躍することが期待されています。

林業・木材産業に興味がある方は、ぜひ就業説明会にご参加ください。

期日 9月7日（火）

時間 10:30～12:30（一般）

13:40～15:40（高校生）

場所 ポップオー館2階大ホール

■問い合わせ

球磨地域林業・木材産業振興
協議会事務局

☎ 0966-24-4115

※新型コロナウイルスの感染状況により、延期又は中止となる場合があります。



「芦北^{カリー}咖喱街道2021」開催!

昨年やむなく中止となった咖喱街道がついに復活ののろしを上げます!

水俣・芦北地域の飲食店が、地元の食材を使ったカレーメニューを提供。テイクアウトや冷凍ミールも予定しています。全店制覇者には先着でプレゼントあり。詳しくは、芦北咖喱街道ホームページ (<http://curry-kaidou.com/>) をご覧ください。

期間 7/22（木）～8/29（日）

■問い合わせ

イタリア小料理コラッジオ

☎ 0966-82-2919



国のサポカー補助金申請受付がまもなく終了

アクセルとブレーキの踏み間違いによる誤発進事故が問題となっています。この事故防止を目的として、65歳以上の高齢運転者に対する「ペダル踏み間違い急発進抑制装置」に対する補助金（サポカー補助金）が実施されています。現在お乗りの車に後付けで設置しても補助が受けられますが、本年8月末で申請受付は終了見込みです。積極的にご検討ください。

■問い合わせ

次世代自動車振興センター

☎ 0570-058-850



新型コロナ関連・借金・生活保護・労働問題 100番

新型コロナウイルスの影響で失業した人や収入が減った人、借金の返済や生活保護について悩んでいる人などに向けた無料電話相談会を開催いたします。

お気軽にお問い合わせください。

日時 8/13（金）～15（日）

の3日間の13:00-21:00

電話番号 ☎ 096-364-0800

■問い合わせ

司法書士 田崎洋平

☎ 096-234-8718



『くま活サポート』登録者募集中!

県と県内企業等が協力し、県内に就職する若者の奨学金返還やUターン費用などを支援します。

現在、2021～2023年度に就職する方の登録を受け付けています。支援を受けるためには、就職内定前にあらかじめ制度に登録することが必要です。

<支援内容>

奨学金返還支援額 最大 456万円

赴任費用等支援額 最大 50万円

■問い合わせ

熊本県企画課

☎ 096-333-2018

日	曜日	医療機関名	電話番号	薬局名	電話番号
1	日	上球磨クリニック	多良木町 42-5868	たらぎ調剤薬局	43-0221
		脳神経外科小林クリニック	錦町 38-5670	百太郎薬局	28-8123
		公立多良木病院小児科	多良木町 42-2560	ファークロス薬局多良木いちご 山口薬局	42-6888 42-2123
8	日	横山医院	多良木町 42-2132	-	-
		緒方医院	相良村 35-0131	くま薬局	35-1300
		たかはし小児科内科医院	人吉市 24-2222	たんぼぼ薬局	23-6170
9	月	仁田畑クリニック	多良木町 42-1123	ひご薬局多良木店	49-1011
		たかの眼科	あさぎり町 47-2550	くすみ薬局	49-9630
		人吉医療センター小児科	人吉市 22-2191	さくら調剤薬局医療センター前店	32-9657
15	日	増田耳鼻咽喉科クリニック	あさぎり町 45-8001	清風薬局サンロード免田店	49-9600
		犬童内科胃腸科医院	あさぎり町 45-1125	きりん薬局原田店	42-6900
		堤病院附属九日町診療所小児科	人吉市 22-2251	さくら調剤薬局九日町店	22-2162
22	日	東病院	あさぎり町 45-5711	岡原けんこう堂薬局	45-6023
		岩井クリニック	あさぎり町 49-2181	きりん薬局岡原店	45-1280
		やまむら小児科・内科	あさぎり町 45-0005	おかざき薬局	49-2905
29	日	犬童耳鼻咽喉科	多良木町 43-0777	エスエス堂きりん本町薬局	45-6330
		権頭医院	相良村 36-0008	くすみ薬局	49-9630
		たかはし小児科内科医院	人吉市 24-2222	たんぼぼ薬局	23-6170

*診療時間は午前9時から午後5時までとなります。なお、諸事情により変更の場合がありますので受診時は医療機関にご確認ください。

<お詫び>

先月発行の広報紙 7月号 P22 内において、休日当番医を「犬童内科胃腸科医院」としていた箇所は「犬童耳鼻咽喉科」の誤りでした。皆さまには大変ご迷惑をおかけいたしましたこと、深くお詫びいたします。

6月のごみ情報 (家庭から出されたもの)

ごみとして出す前に資源化できるか再チェック! ごみ減量にご協力ください。

	可燃ごみ(kg)	生ごみ(資源化)(kg)	リサイクル(kg)	* 処理費(円)
令和3年6月	189,610	11,082	39,893	7,392,723
前年同月	197,610	11,688	43,392	7,584,260
増減	😊 - 8,000	😞 -606	😞 - 3,499	😊 -191,537



*処理費とは人吉球磨広域行政組合でのごみ処理、生ごみ処理、リサイクル費用の合計です。(収集運搬費は含みません)

<し尿汲み取り夏季休業のお知らせ>

8月13日(金)は夏季休業により、し尿汲み取りができませんのでお知らせします。 球磨清掃公社 ☎ 42-2614

無料法律相談所のお知らせ

社会福祉協議会では、弁護士による無料法律相談を毎月実施しています。予約制となっておりますので、ご利用の際は予め申し込みください。

なお、相談内容の秘密は厳守されますのでご安心ください。

日 時	8月11日(水) 午後1時~午後4時	
場 所	須恵文化ホール	
相 談 料	無料	(予約後のキャンセルについては、キャンセル料が発生する場合があります)
相 談 時 間	1人につき30分	

※次回は9月8日(水)に「白寿荘」にて予定しています。

♪子育てサロン♪

毎月行われている子育てサロンの案内です。ぜひご利用ください。

開 催 日	毎月第1・3火曜日
場 所	ふれあい福祉センター
時 間	午前10時~正午
利 用 料	100円

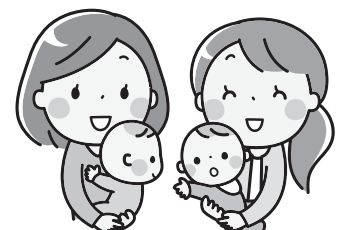

問い合わせ 社会福祉協議会 ☎ 47-2111

公共料金 (8月分)

町県民税(2期)、国民健康保険税(2期)、後期高齢者医療保険料(2期)、介護保険料(5期)、保育料、上下水道料、住宅料

口座振替日 8月25日(水) 納期限 8月31日(火)

日	月	火	水	木	金	土
1 リサイクルの日 (岡原)	2 燃えるごみ 母子健康手帳交付 ^健 免田保健センター (13:15 ~ 13:30 要予約)	3 燃えるごみ 上転倒予防教室 ^高 白寿荘集会室 (9:30 ~ 11:00) 子育てサロン ^社 ふれあい福祉センター (10:00 ~ 12:00)	4 上シニア料理教室 ^健 上議場調理室 (9:30 ~ 12:30)	5 燃えるごみ 窓口業務の一部延長 ^町 (17:15 ~ 19:00)	6 燃えるごみ	7
8 山の日 リサイクルの日 (免田)	9 燃えるごみ 振替休日	10 燃えるごみ	11 燃えないごみ 免田・須恵転倒予防教室 ^高 総合福祉センター 2階 (13:30 ~ 15:00) 無料法律相談 ^社 須恵文化ホール (13:00 ~ 16:00)	12 燃えるごみ 窓口業務の一部延長 ^町 (17:15 ~ 19:00)	13 燃えるごみ	14
15 リサイクルの日 (上)	16 燃えるごみ 母子健康手帳交付 ^健 免田保健センター (13:15 ~ 13:30 要予約) 深田シニア料理教室 ^健 せきれい館 (9:30 ~ 12:30)	17 燃えるごみ 岡原シニア料理教室 ^健 岡原保健センター (9:00 ~ 12:30) 上転倒予防教室 ^高 白寿荘集会室 (9:30 ~ 11:00) 岡原転倒予防教室 ^高 岡原保健センター和室 (13:30 ~ 15:00) もの忘れ相談 ^高 役場本庁舎 (9:00 ~ 11:00 予約制) 子育てサロン ^社 ふれあい福祉センター (10:00 ~ 12:00)	18	19 燃えるごみ 窓口業務の一部延長 ^町 (17:15 ~ 19:00)	20 燃えるごみ 免田シニア料理教室 ^健 免田保健センター (9:30 ~ 12:30)	21
22 リサイクルの日 (須恵・深田)	23 燃えるごみ 中学3年生始業式 ^教	24 燃えるごみ	25 燃えないごみ 免田・須恵転倒予防教室 ^高 総合福祉センター 2階 (13:30 ~ 15:00)	26 燃えるごみ 窓口業務の一部延長 ^町 (17:15 ~ 19:00) 各小学校始業式 ^教 中学1~2年生始業式 ^教	27 燃えるごみ こころの健康相談 ^健 免田保健センター (14:00 ~ 要予約)	28
29	30 燃えるごみ	31 燃えるごみ				
燃えるごみ (月・木曜日) 岡原・須恵・深田・免田 (築地、久鹿、八幡町、大正町、本町) 燃えるごみ (火・金曜日) 上・免田 (吉井、吉井住宅、二子、黒田、永才、下乙) 燃えないごみ (第2・第4水曜日) 全地区			公共料金は便利・確実・安心な「口座振替」がおすすめです! 指定金融機関 肥後銀行・熊本銀行・熊本信用組合・九州労働金庫・ゆうちょ銀行・球磨地域農業協同組合 申込方法 税務課・各支所、または金融機関に備えてある「口座振替依頼書」で申し込みしてください。(納税通知書・通帳・通帳届出印が必要です) 口座振替の開始 手続きした月の翌々月から振替がはじまります。(振替は毎月25日で振替日が休日の時は翌営業日)			

「ダニ」にご注意ください



山や草むらでの野外活動の際は、ダニに注意しましょう

春から秋にかけてキャンプ、ハイキング、農作業など、山や草むらで活動する機会が多くなる季節です。

野山に生息するダニに咬まれることで

重症熱性血小板減少症候群(SFTS)、ダニ媒介脳炎、日本紅斑熱、つつが虫病、ライム病などに感染することがあります。

ダニに咬まれないためのポイント！

● 肌の露出を少なくする

⇒ 帽子、手袋を着用し、首にタオルを巻く等

● 長袖・長ズボン・登山用スパッツ等を着用する

⇒ シャツの裾はズボンの中に、ズボンの裾は靴下や長靴の中

● 足を完全に覆う靴を履く

⇒ サングル等は避ける

● 明るい色の服を着る（マダニを目視で確認しやすくするため）

* 上着や作業着は家の中に持ち込まないようにしましょう

* 屋外活動後は入浴し、マダニに咬まれていないか確認をしましょう

特に、わきの下、足の付け根、手首、膝の裏、胸の下、頭部（髪の毛の中）などに注意

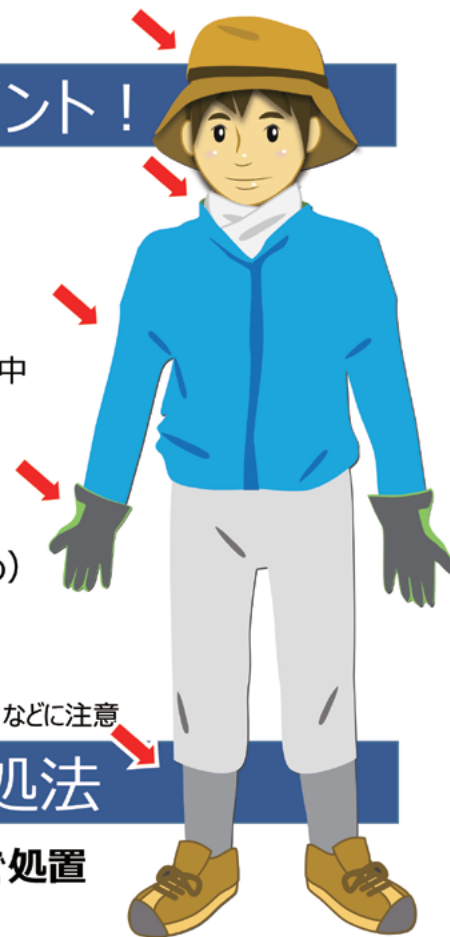

ダニに咬まれたときの対処法

● 無理に引き抜こうとせず、医療機関（皮膚科など）で処置（マダニの除去、洗浄など）をしてもらいましょう。

● マダニに咬まれた後、数週間程度は体調の変化に注意をし、発熱等の症状が認められた場合は医療機関で診察を受けて下さい。

【受診時に医師に伝えること】

① 野外活動の日付け、② 場所、③ 発症前の行動

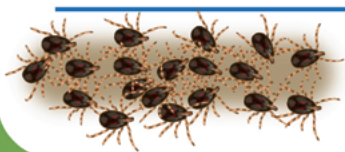

ダニ媒介感染症（厚生労働省）

各地域のダニ媒介感染症の状況については各自自治体HPも参考にしてください

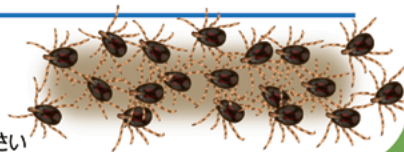

平成29年4月

あさぎり町の人口（7月1日現在）

総数：14,902人 (-16) / 男：6,917人 (-4) / 女：7,985人 (-12) / 世帯数：5,967世帯 (+5)

