

あさぎり 1

特集

2021年
まちのニュース

【今月の表紙】

今年も駅前広場にイルミネーションが灯りました。商工会青年部、JAくま青壮年部、青年団が共同して設置したイルミネーションは、コロナ禍でイベントができない分LEDが増やされ、昨年より一段と豪華になっています。イルミネーションの内部にも入れます。ぜひ中からもイルミネーションを眺めてみてください。

2021年 まちのニュース

2021年もさまざまなことがありました。
コロナ禍でのオリンピックの開催やワクチン接種など大きなできごとがあった一年。
町にとっても大きなニュースがありました。
皆さまにはどのようなできごとがありましたか？

まちのニュース **その1** やすし 金子恭之総務大臣が誕生！



写真提供：金子恭之後援会事務所



写真提供：くま川鉄道株式会社

まちのニュース **その2** くま川鉄道が部分運行再開！



まちのニュース **その3** ふれあい福祉センターが完成！

金子恭之衆議院議員が総務大臣に就任!

あさぎり町から初めての大臣誕生

大臣就任のご挨拶

2022年の新春を迎え、謹んでお慶び申し上げます。昨年十月の岸田内閣において総務大臣に就任し、衆議院議員として八期目の新年を迎えることとなりました。あさぎり町民の皆様方におかれましては、清々しく新年をお迎えになられたことと存じます。

さて、総務大臣という主要閣僚に指名され、身の引き締まる思いであります。総務省は幅広い政策を所管しております。地方行政、情報通信、放送、郵便、統計、消防・防災など国民生活に広く関わりがあり、皆様にとって重要な政策実現に向けて日々全力で取り組んでいるところであります。

我が故郷・あさぎり町もそうではありますが、地方では人口減少や少子高齢化、医療あ

るいは働く場や交通への不安など様々な課題を抱えております。

私は「地域の繁栄なくして国の繁栄なし」がモットーであります。地方自治や地方税財政の充実、地方の活性化、ICTインフラ整備の推進、被災自治体支援、防災・減災・国土強靱化の推進、マイナンバーカードの普及などに全力投球で取り組むことで、活力ある地方づくりを実現して参ります。

新しい年が皆様方にとりまして素晴らしいものとなりますようお祈り申し上げます。ご挨拶とさせていただきます。

総務大臣

衆議院議員 金子恭之

総務大臣



<プロフィール・おもな経歴>

- 昭和 36年 2月 27日 生まれ (60歳)
- 昭和 54年 3月 人吉高等学校卒業
- 昭和 59年 3月 早稲田大学商学部卒業
- 昭和 59年 4月 参議院議員田代由紀男秘書 (8年間)
- 平成 4年 8月 衆議院議員園田博之秘書 (8年間)
- 平成 12年 6月 衆議院議員初当選
- 平成 17年 11月 農林水産大臣政務官就任
- 平成 20年 8月 国土交通副大臣就任 (福田改造内閣)
- 平成 20年 9月 国土交通副大臣再任 (麻生内閣)
- 平成 23年 10月 自由民主党副幹事長就任
- 平成 24年 10月 自由民主党政務調査会副会長兼事務局長就任
- 平成 24年 12月 衆議院国土交通委員会委員長就任
- 平成 30年 10月 自由民主党政務調査会会長代理就任
- 令和 2年 10月 衆議院災害対策特別委員会委員長就任
- 令和 3年 10月 総務大臣就任 (岸田内閣)



▲全国都道府県知事会議にて岸田文雄総理大臣 (左) と金子恭之総務大臣



▲八期目の当選証書を受け取った金子恭之総務大臣、後ろには任命辞令も



▲テレワークイベントにて、主催者挨拶をのべる金子恭之総務大臣



▲記者会見に望む金子恭之総務大臣

写真提供：金子恭之後援会事務所

田園シンフォニーの雄姿ふたたび！
くま川鉄道が部分運行再開！

先頭車両から出迎いに手を振る金子恭之総務大臣と斉藤鉄夫国土交通大臣



1. 水没した田園シンフォニー 5 両のうち整備を終えた 3 両がトレーラーによってあさぎり駅に運び込まれました。
2. クレーン車によって吊り上げられた車両。丁寧に線路の上を下ろされました。
3. 運行再開当日、あさぎり駅にて尾曲恵子婦人会長（永才）から運転士の椎葉悠太さん（仁王）に花束が手渡されました。
4. おかどめ幸福駅では和太鼓グループ一期一会による演舞で運行再開を盛り上げました。
5. 折り返しの 2 番ホームでは南稜高校吹奏楽部の爽やかな演奏で臨時列車を出迎えました。



車両には出発セレモニーに参加した金子恭之総務大臣や斉藤鉄夫国土交通大臣をはじめ、多くの来賓や招待客が乗車。駅で出迎えた多くの人たちに對し、笑顔で手や旗を振って応える場面も。

豪雨災害からの復興のための大きな一歩が、ようやく踏み出された記念すべき一日となりました。

令和2年7月豪雨災害により球磨川第四橋りょうが流失し、5両が水没の被害を受け運休となっていた「くま川鉄道」が1年5か月ぶりに部分運行を再開し、肥後西村駅と湯前駅間を田園シンフォニーが快走しました。

部分運行再開当日の11月28日（日）、湯前駅での出発セレモニーを終えて発車した車両は、駆けつけた多くの町民が見守るなか、午前11時過ぎにあさぎり駅到着。

温泉施設がリニューアル 福祉拠点「ふれあい福祉センター」完成!



完成記念式典でのテープカットの様子



施設外観



1



2



3

1. 地域の方が育てられたきれいな花たちがお出迎えしてくれます。
2. ホールではテーブルで学習したり、ボルダリング（写真奥）で体を使って遊ぶことなどができます。
3. イートスペースにはキッチンも整備されていて、調理や食事を楽しむことができます。
4. カルチャースペース1ではモニターやプロジェクターを使った会議や研修などが行えます。
5. カルチャースペース2の壁は鏡になっていて、踊りやダンスの練習に最適です。



4



5

施設利用の
問い合わせ先
☎ 47-2233



施設の詳しい説明
はホームページを
ご覧ください。

あさぎり町の合併以前の、旧岡原村の時に建設された「温華乃湯温泉」の冷泉をボイラーで温める方式だったため、燃料コストの高まりなどから温泉としての利用を停止、今回の施設改修により福祉施設の拠点となる「ふれあい福祉センター」としてリニューアルしました。

施設内部には多目的に使用できるカルチャースペース3部屋のほか、調理や食事が楽しめるイートスペース、ボルダリング（壁のぼり）や絵本が読めるキッズスペースが整備されました。

また福祉の主な拠点として、社会福祉協議会の事務所もヘルシーランドから移転しています。

子どもから大人まで幅広い年齢の人たちの憩いのスペースとしてお気軽にご利用ください。

統合から10周年の節目 ～あさぎり中学校創立10周年記念式典を挙行～



▲生徒会長の恒松優杏さんによる感謝のこたば

11月14日（日）、あさぎり中学校体育会館において、中学校統合から10周年の節目の年を迎えたあさぎり中学校の創立10周年記念式典が挙行されました。

コロナ禍での式典ということもあり、保護者などの観覧を制限する中での式典となりましたが、式典後の記念行事ではタレントで人吉市出身の高村公平さんの記念講演会も行われるなど、生徒たちの心に残る記念の一日となりました。

当日は文化祭も行われ、それぞれ学年などに分かれてのステージ発表も披露されました。



▲堤俊介校長が式典の式辞をのべました



▲「夢」をテーマに講演を行う高村公平さん

3年ぶりの力走 ～町内一周駅伝大会～



▲号砲とともに一斉に駆け出す1区の選手たち

11月28日（日）、町内一円をコースとした「第18回町内一周駅伝大会」が開催され、出場した17チームが朝霧のたちこめる町内を駆け抜けました。

平成30年の第16回大会を最後に、翌年の第17回大会はスタート直前の雷によって中止、翌々年は新型コロナウイルスの感染拡大により開催ができませんでしたので、今回が3年ぶりの大会開催となりました。

米良隆夫教育長によるスタートの号砲で一斉にスタートした各チームのタスキは最終ランナーまでつなげられ、竹野が第16回大会につづく2連覇を果たしました。

13人が受賞 ～コロナ標語・ポスター～



▲受賞した児童・生徒たちと並んでの記念撮影

11月29日（月）、役場本庁舎において「第2回家族で取り組む新型コロナウイルス感染症対策の標語・ポスター作品」の表彰式が行われました。

当日は受賞した13人のうち12人が出席し、町長賞、議長賞、教育長賞のそれぞれの受賞者に賞状と記念品が贈られました。

講評では、徳永正道議長が「皆さんのコロナ禍における様々な思いが一つひとつの作品から伝わってきました。町、議会、教育機関が連携して、感染症対策の整備をしっかりと進めていきます」と、今後の感染症対策への意気込みをのべました。

※受賞した作品とポスターは前月号の裏表紙に掲載しました。

人権ツリーをつくりました！



▲ツリーと人吉人権擁護委員会の皆さん

12月3日（金）、人吉人権擁護委員協議会の皆さんが、生涯学習センター玄関にツリーを設置し、あさぎり駅周辺で啓発活動としてチラシの配布を行いました。

これは人権擁護に関する啓発活動の一環として、人権週間に合わせて毎年実施し、ツリーには「人吉・球磨人権川柳コンテスト」で入賞した作品を短冊にして飾っています。

人権擁護委員の山下さんは「チラシを受け取ってくれた人が何かあれば相談したいですと話された、こういった活動の積み重ねが人権について考える機会になれば」と活動の大切さを話されました。

百寿のお祝い ～前田文子さん～



▲孫たちのプレゼントに囲まれて笑顔がこぼれる前田さん

前田文子さん（吉井）が、11月19日に100歳の誕生日を迎えました。

文子さんは、次女の恭子さん夫婦と自宅で過ごしています。湯前町出身で3人の子どもに恵まれ、今では孫が9人、ひ孫が13人います。水墨画と踊りが趣味だったそうで、3年前の孫の結婚式では、「おてもやん」を踊られたそう。テレビは「新婚さんいらっしゃい！」が好きで、新聞も毎日読むそうです。今日のために用意された孫たちからの手作りのプレゼントに囲まれながら、木下高齢福祉課長からの花束とお祝い金を嬉しそうに受け取られました。

寄附企業に感謝状を贈呈しました ～企業版ふるさと納税～



▲感謝状を受け取る㈱ロードサポートの農山哲人代表取締役



▲感謝状を受け取る㈱ヒライ・コンサルタントの平井清隆代表取締役

今年度からスタートした「企業版ふるさと納税（※）」事業には多くの企業が寄附されていますが、新たに2つの企業から地方創生事業に対する寄附を受けました。

これを受けて、役場本庁舎において10月22日（金）と11月2日（火）にそれぞれの企業に対し感謝状の贈呈を行いました。寄附金は対象事業に対し活用させていただきます。

- 10月22日贈呈 株式会社ロードサポート（本社：熊本市東区）
寄附対象事業：『あさぎり商社』を核にした笑顔あふれるまちづくりプロジェクト
- 11月2日贈呈 株式会社ヒライ・コンサルタント（本社：熊本市北区）
寄附対象事業：健幸のまちづくりプロジェクト

（※）「企業版ふるさと納税」とは、町が行う地方創生プロジェクトに対して企業が寄附を行った場合に、法人関係税から税額控除する仕組みです。

迎春

令和4年 年頭のご挨拶



謹んで新年のご挨拶を申し上げます。昨年はワクチン接種が進み、あさぎり町で88・7%の町民の皆さまに2回の接種を受けていただきました。お陰様で感染拡大も小康状態となり落ち着いた生活が戻っています。これまで帰省を控えておられましたご家族やご親戚、ご友人と共に、健やかな新年をお迎えのこととお喜び申し上げます。

■コロナ禍でも健康であるために

さて、長野県諏訪中央病院名誉教授で内科医として活躍しておられる鎌田實^{みさ}医師が、過日の日本農業新聞に寄稿された「コロナ後も心身健康に「貯筋」習慣化しよう」という記事をご紹介いたします。

スポーツ庁による2020年度の体力・運動能力値調査で、大半の年齢層で前年度より体力が低下していることが分かった。

筆者の内科外来でも、コロナ肥満の患者や血圧や血糖の上昇が目立っている。特に高齢者は、運動不足によって筋力が落ち、歩くスピードが遅くなったという人もいる。放っておくとフレイル（虚弱）という状態になり、要介護状態につながる恐れがある。ステイホームはさらに、コロナうつやコロナ認知症などのリスクも高める。

コロナに打ち勝った後、心も体も健康であるために筋トレの習慣を身につけよう。筋トレといってもダンベルなどの器具は必要ない。自分の体重を利用した自重運動なので、いつでもどこでも家の中でもできる。

オーストラリアン・カトリック大学での研究では、30分おきに3分の簡単な運動を行うと、血管機能の改善が期待されるという。血圧や血糖のコントロールもでき、脳卒中や心筋梗塞、認知症の予防になる。

筆者は長野県茅野市にある諏訪中央病院で、47年間、診療活動を続けてきた、農業従事者の患者も多く、95歳になっても元気に畑仕事に出ている人も

珍しくない。

ただし、農作業は腰に大きな負担がかかり、腰痛や「腰曲がり」に悩んでいる人もいる。筋トレはこうした悩みの改善にも役立つ。

コロナに打ち勝った後も、元気でいるために、1日15分の筋トレで「貯筋」を心掛けてほしい。

（11月22日発行 日本農業新聞「論点」より抜粋）

■健康運動教室の取り組み

町には、広報あさぎり5月号でも紹介しました「健康運動教室」があります。また、それぞれの地区で百歳体操や地域サロンも行われています。ぜひ参加し、筋トレで健康と幸福を勝ち取ってください。昨年3月まで社会福祉協議会がデイサービスを行っていたヘルシーランド東側のスペースは「健康ホール」として、健康運動教室に申し込まれた人たちが今も健康づくりに取り組まれています。



写真① 健康ホールに設置した15台のエアロバイク



写真② 11月に健康運動教室の成果報告とお礼にスポーツ庁を訪問した際に、室伏広治長官にお会いしお話をできました。

今年も感染拡大の防止から制約の多い生活や仕事になる可能性は残っていますが、3回目のワクチン接種を2月から須恵文化ホールで始めます。

『感染しない、感染させない』を心がけて、1日15分の筋トレで「貯筋」と「心のケア」にトライしてください。あさぎり町民皆さまのご健勝とご多幸をお祈り申し上げます。年頭のご挨拶といたします。

あさぎり町長 尾鷹 一範

水道管を寒さから守りましょう ～水道管の凍結防止対策～

凍結を防ぐにはどうすればいいの？

- 屋外の蛇口やむき出しの水道管には、保温チューブや布などを巻き付けて保温しましょう。
- 水道管が濡れないように上からビニールなどをかぶせるのも効果的です。
- 寒さが厳しくなる前に、凍結防止のための点検と寒さ対策を行い水道管破裂を予防しましょう。
- 急な冷え込みに備え、天気予報に十分注意しましょう



もしも水道管が破裂したら？

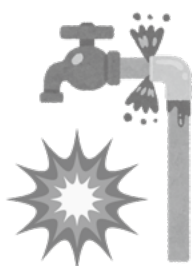

- ① 止水栓を止める・・・止水栓を右（時計回り）に回すと水が止まります。
- ② 応急処置をする・・・破裂した箇所にごタオルを巻き付けるなどの応急処置をしてください。
- ③ 修理を依頼する・・・「指定給水装置工事事業者」に修理を依頼してください。

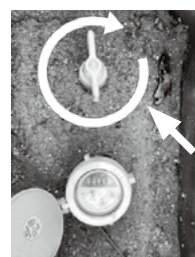

止水栓



指定給水装置工事事業者は町のホームページに掲載しています。
右のQRコードを読み込むか、「あさぎり町 給水装置 一覧」で検索してください。

問い合わせ 上下水道課 ☎45-7222

アプリでちゃんとごみ分別 ～「人吉球磨ごみ分別アプリ」を活用しましょう～

ごみを減らしましょう

ごみの処理費用については、人吉球磨管内の市町村からクリーンプラザに搬入されたごみの量によって、翌年度に市町村が負担する費用が算定されるため、ごみの減量対策が課題となっています。



リサイクルで資源を節約

最近ではリサイクル率が減少傾向にあります。「混ぜればごみ・分ければ資源」をモットーに、少しでも住みよい環境を後世につなぐためにも、今を生きる者の責任としてより一層のごみ分別を行い、資源が循環されていく「循環型社会」の生活をしましょう



ご存じですか？

「人吉球磨ごみ分別アプリ」

このアプリではごみの分別方法を確認できたり、ごみ出し忘れ防止のためのアラート機能など、他にもさまざまな機能が搭載されています。次のQRコードからダウンロードして、日常でのごみ分別ご活用ください。

ごみ分別 AppStore (iPhone)
PlayStore (Android)
からダウンロード！



問い合わせ 町民課 ☎45-7213

あさぎり町 職員採用試験（第3回）を行います

試験職種・採用予定人数・受験資格

試験職種	採用予定人数	受験資格	第1次試験
一般事務 (高校卒業程度)	1名程度	平成 6 年 4 月 2 日から 平成 16 年 4 月 1 日までに生まれた人	試験日 令和 4 年 1 月 23 日 (日) 会場 役場本庁舎 (状況により会場が変更となる場合があります)
一般事務 (社会人経験者)	1名程度	昭和 56 年 4 月 2 日から 平成 6 年 4 月 1 日までに生まれた人	
社会福祉士 (資格免許職)	1名程度	昭和 56 年 4 月 2 日以降に生まれた人で、 社会福祉士免許取得者、または第 34 回(令 和 3 年度)社会福祉士国家試験により取 得する見込みの人	

申込期間および申込手続き

- 申込期間 12月16日(木)から令和4年1月5日(水)まで(土・日、年末年始の閉庁日を除く)
※郵送の場合は、令和4年1月5日(水)午後5時必着
- 受付時間 午前8時30分から午後5時まで
- 申込方法 町ホームページ (<https://www.town.asagiri.lg.jp/>) から申込書を印刷するか、総務課に
用意してある申込書にて申し込みください。

問い合わせ 総務課 ☎45-1111

20 歳になったら国民年金 マイナポータルで健診結果をチェック!

国民年金のメリットは?

- ・将来の大きな支えになります!
- ・老後以外にも障害や遺族のためにも
なります!



国民年金保険料の支払い方法は?

- ・1 か月あたりの保険料は 16,610 円 (令和 3 年度)
- ・「付加年金」で将来の年金額に加算が可能です
- ・保険料をまとめて前払いすると割引されます
- ・口座振替やクレジットカードで支払いが可能です

まだ学生だけど保険料を支払う必要があるの?

- ・本人の所得次第で保険料の納付の猶予が可能です

国民年金制度の内容やメリットなどに関する
情報は右の QR コードからご覧ください。



※国民年金の相談や手続きについては、町民課または
年金事務所までお問い合わせください。

マイナンバーを利用してマイナポータル上で後期高齢者・
国保健診結果が閲覧できるようになりました!

マイナポータルってなに?

政府が運営するオンラインサービスです。自分専用のサイトから、
行政手続きの検索やオンラインに
よる申請、行政からのお知らせな
どを受け取ることができます。



閲覧開始日	10月21日(木)から
マイナポータルで 閲覧できる項目	氏名、住所、生年月日、年齢(受診日基準)、 保険者番号、被保険者番号
閲覧できる 健診結果	<ul style="list-style-type: none"> ・国保特定健診結果 ・後期高齢者健診結果 ※令和2年度分から受診結果が閲覧可能です。順 次登録された過去5年間分の情報が閲覧可能とな ります。 ※歯科健診の受診結果は閲覧できません。

※本年度以降の受診結果が閲覧できるようになるは、受診後 3
~ 4 か月程度かかります。

<後期高齢者医療に関する問い合わせ先>

熊本県後期高齢者医療広域連合事業課 ☎096-368-6777

問い合わせ 町民課 ☎45-7213

問い合わせ 健康推進課 ☎45-7216

移動の際は『ワクチン・パッケージ制度』で確認を！

年末年始を含め、「町への」または「町からの」移動をする場合には、「ワクチン・パッケージ制度」による「2回接種済み」か「検査で陰性」の確認をお願いします。

ワクチン・検査パッケージ制度 (内閣官房資料より抜粋)

「感染対策」と「日常生活の回復」の両立に向けて、飲食や人の移動などにおける行動制限の緩和を可能にするための制度です。

- ・『ワクチンを2回接種していること、かつ2回目の接種日から14日以上経過していること』
- ・『PCR検査、抗原検査で陰性であること』

以上のいずれかを確認することにより、行動制限を緩和するものです。

※ PCR 検査は検査日から3日（72時間）以内、抗原検査は検査日から1日（24時間）以内が有効



4つのステップで感染リスクを下げよう！

会食の機会が増える年末年始。「3密回避」、「マスク着用」、「手の消毒」、「換気」などの対策をしっかり行い、会食などの際の「4つのステップ」を守って感染リスクを下げましょう。

STEP 1 予約時に下げる！

- ・お店を予約する際に、感染防止対策を実施しているお店が確認しましょう！

※感染防止対策をしているお店は、ステッカーの掲示などで確認できます。

STEP 2 会食前に下げる！

- ・発熱などの症状の有無を確認し、体調の悪い人は参加しないようにしましょう！

STEP 3 会食中に下げる！

- ・食事中でも、会話をする際はマスクを着用しましょう！

STEP 4 会食後に下げる！

- ・はしご酒は控えましょう！

県が感染防止対策を 認証したお店があります

感染防止策を県が第三者として認証を行うことにより、飲食店の利用客増加につなげ県内飲食業の振興を図ることを目的とした「熊本県感染防止対策認証店制度」があります。

認証された飲食店には下のステッカーが目印として貼ってあります。



問い合わせ 新型コロナウイルス感染症対策本部（健康推進課内） ☎45-7216

3回目のワクチン接種は2月から須恵文化ホールにて実施を予定しています。

（接種対象 2回目の接種を完了した日から、原則8か月を経過した18歳以上の人）

接種に関する問い合わせ コロナワクチン接種グループ ☎45-7272

休日在宅当番医・当番薬局 (町のホームページで検索できます)

12月29日～1月3日

日	曜日	医療機関名	電話番号	薬局名	電話番号
29	水	古城クリニック	水上村 44-0321	クスノキ薬局桜の里店	47-8123
		緒方医院	相良村 35-0131	くま薬局	35-1300
		球磨村診療所	球磨村 32-0377	-	-
		酒瀬川内科 (午前診療)	錦町 38-0050	つばめ薬局	25-2500
		仁田畑クリニック	多良木町 42-1123	ひご薬局多良木店	49-1011
		小川整形外科医院	錦町 38-3455	-	-
		東病院	あさぎり町 45-5711	岡原けんこう堂薬局	45-6023
				きりん薬局岡原店	45-1280
		犬童内科胃腸科 (午前診療)	あさぎり町 45-1125	くろみ薬局	49-9630
		増田耳鼻科咽喉科医院	あさぎり町 45-8001	清風薬局サンロード免田店	49-9600
		宮原医院	多良木町 42-2082	山口薬局ピーチ店	42-7712
		こんどう整形外科	あさぎり町 45-6555	-	-
		犬童耳鼻咽喉科 (午前診療)	多良木町 43-0777	きりん薬局原田店	42-6900
		そのだ医院	湯前町 43-2063	犬童薬局	43-3903
		ほづみ皮膚科医院	錦町 26-5300	-	-
		上球磨クリニック	多良木町 42-5868	たらぎ調剤薬局	43-0221
		岩井クリニック	あさぎり町 49-2181	おかざき薬局	49-2905
		人吉医療センター小児科	人吉市 22-2191	さくら調剤薬局医療センター前店	32-9657
		-	エスエス堂きりん本町薬局	45-6330	
		-	山口薬局	42-2123	
30	木	古城クリニック	水上村 44-0321	クスノキ薬局桜の里店	47-8123
		緒方医院 (午前診療)	相良村 35-0131	くま薬局	35-1300
		東病院	あさぎり町 45-5711	岡原けんこう堂薬局	45-6023
				きりん薬局岡原店	45-1280
		こんどう整形外科 (午前診療)	あさぎり町 45-6555	-	-
		そのだ医院 (午前診療)	湯前町 43-2063	犬童薬局	43-3903
		酒瀬川内科 (午前診療)	錦町 38-0050	つばめ薬局	25-2500
		やまむら小児科・内科	あさぎり町 45-0005	エスエス堂きりん本町薬局	45-6330
				-	山口薬局
		-	山口薬局ピーチ店	42-7712	
31	金	東病院	あさぎり町 45-5711	きりん薬局岡原店	45-1280
		堤病院附属九日町診療所小児科	人吉市 22-2251	さくら調剤薬局九日町店	22-2162
				山口薬局	42-2123
1	土	犬童耳鼻咽喉科	多良木町 43-0777	きりん薬局原田店	42-6900
		権頭医院	相良村 36-0008	-	-
		公立多良木病院小児科	多良木町 42-2560	ファーコス薬局多良木いちご	42-6888
2	日	こんどう整形外科	あさぎり町 45-6555	きりん薬局免田店	49-9120
		高田内科医院	錦町 38-3677	高階誠心堂錦調剤薬局	38-4940
		増田クリニック小児科	人吉市 22-3570	五日町薬局	23-6228
3	月	古城クリニック	水上村 44-0321	クスノキ薬局桜の里店	47-8123
		田中医院	錦町 38-0061	-	-
		たかはし小児科内科医院	人吉市 24-2222	たんぼぼ薬局	23-6170
				-	山口薬局

*診療時間は午前9時から午後5時までとなります。なお、諸事情により変更の場合がありますので受診時は医療機関に直接ご確認ください。

<歯科当番医> 1月2日(日) 秋山歯科医院 (多良木町) ☎42-6511 (午前10時から午後4時まで)

年末年始以降の当番医は、22ページをご覧ください。

問い合わせ 健康推進課 ☎45-7216

年末年始のごみ収集スケジュールなど

日	月	火	水	木	金	土
26日	27日 燃えるごみ	28日 燃えるごみ	29日	30日 燃えるごみ	31日	1日
クリーンプラザ開場						
2日	3日	4日 燃えるごみ	5日	6日 燃えるごみ	7日 燃えるごみ	8日
クリーンプラザ開場						

リサイクルごみの収集日の変更

毎月第1日曜日は岡原地区のリサイクルの日ですが、正月休みにかかるため、第2日曜日に変更になります。

- 9日 免田・岡原地区
- 16日 上地区
- 23日 須恵・深田地区



生ごみの収集<免田地区、上地区(今井・堀角・柳別府)のみ>

年末の生ごみの収集は、**28日(火)**が最終となります。

また、年始は4日(火)から通常どおり収集します。

※生ごみは水をよく切って出してください。燃えるゴミで出す場合も同様です。



人吉球磨クリーンプラザなどへの搬入

開場時間は午前8時30分から午後5時までです。免田リサイクルステーションはクリーンプラザと同じ日程で開場していますが、日曜日は午前7時から正午までですご注意ください。

年末は大変混雑しますので、搬入予定がある場合はお早めをお願いします。



年末年始のし尿くみ取り

25日(土)は午前中のみ、30日(木)～4日(火)は休業日です。



問い合わせ <ごみの直接搬入> 人吉球磨クリーンプラザ ☎ 22-1414
 <し尿の汲み取り> (有)球磨清掃公社 ☎ 42-2614
 <ごみ分別> 町民課 ☎ 45-7213

上下水道課からのお知らせとお願い

口座振替に関するお知らせ

上下水道使用料金を口座振替しているご家庭は、毎月の検針票の下部に「口座振替済のお知らせ」を表記していますが、12月分は年末年始の関係で表示されません。口座振替の結果は通帳などで確認をお願いします。

※領収印が必要な場合は納付書での納入をお願いします。支払い方法を変更する場合は上下水道課までお尋ねください。

水道を開栓・閉栓する場合

年末年始の連休中に水道の使用開始または中止を希望する人は、12月27日(月)午前中までに上下水道課への連絡および手続きをお願いします。



左の枠で囲まれた部分が印刷されません←

問い合わせ 上下水道課 ☎45-7222

地域包括支援センターだより

成年後見制度について



成年後見制度とは

認知症、知的障がい、精神障がいなどの理由で判断能力が十分でない人は、不動産や預貯金などの財産管理や生活に必要な介護などのサービス、施設入所に関する契約を結ぶことが、難しくなる場合があります。また、自分に不利益な契約であってもよく判断ができずに契約を結んでしまい、悪質商法の被害にあうおそれもあります。このような方々の権利を守り、支援するのが成年後見制度です。

成年後見制度には、大きく分けると「法定後見制度」と「任意後見制度」の2つの制度があります。



<用語の解説>

代理権：本人に代わって契約等の法律行為を行うことができる権利

同意権：本人が行おうとしている行為に同意を与える権利

取消権：本人の行った法律行為が本人にとって不利益となる場合に、取り消すことができる権利

成年後見人などの仕事

- ① 現金、預貯金、証券、不動産の管理などの財産管理
- ② 介護サービス提供者など、本人を支援してくれる人と契約し、仕事を確認する身上監護
- ③ 病院や施設への入退所の手続きや支払いなど

※成年後見人の仕事は、本人の財産管理や契約などの法律行為に関するものに限られており、食事の世話や実際の介護、保証人・身元引受人になること、医療行為の同意などは、一般的には成年後見人の仕事ではありません。

成年後見人等の申し立ては誰ができるの？

本人、配偶者、4親等内の親族、検察官、市町村長などが申し立てできます。

申し立てにかかる費用

申立手数料（収入印紙） 800 円

登記手数料（収入印紙） 2,600 円

その他（連絡用の郵便切手、鑑定料など※）

※ 申し立てには、戸籍謄本、登記事項証明書、診断書などの書類が必要となり、これらを手入するための費用も別途かかります。また、後見と保佐は、本人の判断能力の程度を医学的に確認する必要がある場合に、医師による鑑定を行うことがあります。鑑定料は、ほとんどの場合 10 万円以下となっています。

成年後見制度についてのご相談や必要な書類や費用などについて、ご不明な点がございましたらお気軽にご連絡ください。

問い合わせ 地域包括支援センター ☎45-7231

まちの保健室 上手な受診で医療費節約に努めましょう

～調剤編～

日ごろの生活において健康でいられることは一番ですが、体調が悪くなると医療機関を受診し、調剤薬局を利用することになります。

調剤薬局の利用を少し見直すだけで、医療費の節約につながります。

① 「かかりつけ薬局」を持ちましょう

かかりつけ薬局を決め、必ずそこで調剤してもらうことで、重複服薬や薬の飲み合わせをチェックしてもらえます。(お薬手帳を複数持っている場合は一冊にまとめましょう。)

② ジェネリック医薬品(後発医薬品)を利用しましょう

特許期間の過ぎた新薬(先発医薬品)と同じ有効成分を含み、同等の効果・効能があると厚生労働省に認められた新薬よりも安価な薬です。利用したいときは、お医者さんや薬剤師さんに相談しましょう。

③ 薬を必要以上に欲しがらないようにしましょう

薬をたくさんもらわないと不安という人がいますが、お医者さんの診断と処方信頼し、必要な分だけもらいましょう。



問い合わせ 健康推進課 ☎45-7216

『産直コーナーにて野菜の販売始めました。』

地域おこし協力隊通信
No.54



地域おこし協力隊員 山添 敏孝
(千葉県出身)



▲自分が作ったズッキーニが初めて店頭並びました！



▲ブロッコリーも収穫

とうとうサンロード免田店の産直コーナーに野菜を置かせてもらえることになりました。苦節1年半とちょっと、ようやく新しい一歩が踏み出せたかなと感じます。出せる量はまだまだ微々たるものですが自分で育てたものが買ってもらえるのは初めての経験ですし達成感みたいなものも感じます。値段の付け方や野菜を入れる袋はなにがいいやらアドバイスもたくさん頂きましたし、実際に野菜をお店に並べているときに声をかけていただけてとても嬉しかったです。12月に入り残りの任期も1年となりましたが、できる限りやれるだけやって楽しんで生きていきたいと思えます。任期終了後はあさぎり町で生活する予定なのでぼちぼち今と同じようなことが続けられたらいいと思えます。

あさぎり町内で使える商品券が使えるようになったので、またたくさんラーメンを食べようと思えます。5千円分なので5回しか食べれないのが心苦しいところですね。



熊本県あさぎり町地域おこし協力隊



『asagiri55』で検索



2021 まるまる英語デイ・キャンプ イン あさぎり

2021 Maru Maru English Day Camp in Asagiri



▲英語だけで一日楽しく過ごしました



▲開会式であいさつする米良教育長



▲工作で作ったクリスマスツリー

11月21日、生涯学習センターにおいて、小学5年生の希望者を対象に「2021まるまる英語デイ・キャンプ」を開催しました。英語に慣れ親しむとともに意欲と自信を高め、また参加者相互の親睦を図るという目的で毎年開催しています。今回は、町内の小学校から13人が参加しました。自己紹介から始まり、学校で習ってきた英語表現を使ってゲームをしたり、クリスマスツリーを作ったりしました。チーム対抗の道案内ゲームでは、どのチームも英語でしっかりと道案内をしていました。キャンプ終了後には、「英語に自信がついて、もっと好きになった」「協力してゲームをしていくうちに仲良くなれた」という感想が聞かれました。

問い合わせ 教育委員会 ☎45-7226

あさぎり町婦人会活動！

こんにちは！ 免田婦人会です。
10月24日（日）に、球磨郡地域婦人会連絡協議会ミニバレーボール大会が2年ぶりに開催され、免田婦人会も参加しました。

球磨郡8校区の婦人会より9チーム約80人が参加して熱戦を繰り広げ、免田婦人会は準優勝することができました。

また、免田婦人会会員の蓑田律子さん（久鹿）が、力強い選手宣誓をされました。

コロナ禍で、活動がなかなか出来ない中、久しぶりに会員さんと会うことができ、スポーツで親睦を深めることができ、良かったです。

早く以前のように、活動ができることを祈るばかりです。



問い合わせ 教育委員会 ☎45-7226



図書館へ行こう！



生涯学習センター図書館に、大人気漫画『ONE PIECE(ワンピース)』のコーナーができました！

こちらは、熊本県出身の漫画家・尾田栄一郎さんが描く『ONE PIECE』が単行本100巻に到達したことと熊本地震からの復興を祈念して、県より図書館に寄贈頂きました。幅広い世代に愛される冒険漫画です。

皆さんもぜひ読んでみてくださいね♪



『ONE PIECE ワンピース』のコミックコーナーができました！



ティーンズコーナー横に並べています。1巻から100巻まで、全巻読破にチャレンジ！



【ご注意】

漫画『ワンピース』は貸し出しできません！
図書館の中で楽しみください。

年末年始にともなう休館のお知らせ



年末年始にともない、図書館を休館いたします。生涯学習センター図書館の本を返却される場合は、正面玄関横の『返却ポスト』をご利用ください。

★年末年始休館期間★

12月29日(水)～1月3日(月)まで

≪生涯学習センター図書館≫

午前9時～午後5時(水・土・日曜日)

午前9時～午後7時(火・木・金曜日) (※7月～9月は午後8時まで)

◎土・日・祝日と、午後5時～午後7時に図書館を利用される場合は、生涯学習センター正面玄関をご利用ください。

≪せきれい館図書館≫ 午前9時～午後5時

≪休館日≫ 月曜日・年末年始 ※祝日の場合は翌日が休館日

≪お問い合わせ≫ 生涯学習センター図書館 ☎45-7288

子供たちが元気に 地域が元気に そして、ふるさとに誇りを持つ子供たちに

地域学校協働活動の紹介⑦

須恵小

「須恵村の人たちの暮らしを知る」

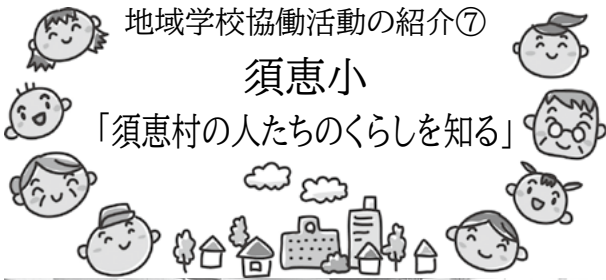

▲ご先祖様の暮らしを熱心に学ぶ子供たち

地域学校協働活動は、地域と学校がパートナーとなり、地域全体(学校を含む)で子どもたちの成長を支え、地域を元気にすることを目指して、全国的に取り組まれている活動です。

今回は、須恵小学校の「3年社会科見学『あさぎり町の昭和を知る手がかり』～エンブリー夫妻と須恵村の人々とのきずな～」の紹介です。この取組は、本町教育委員会の学芸員との連携で行われました。

須恵校区を語る時に、忘れてはならない存在としてエンブリー夫妻のことがあります。エンブリー博士はアメリカの学者で、実際に須恵村で1年間生活して「日本の農村社会」について研究した人です。奥さんのエラさんは、日本語がとても上手でした。子供たちは、文化財収蔵庫を見学した後に、学芸員の秋元めいさんから、須恵校区の文化財や大切な須恵の歴史についてのお話を聞きました。プレゼンテーションのクイズも盛り込まれたお話を通して、エンブリー夫妻と須恵村の人々との交流のようすや、夫妻が残された研究の成果を綴った本や1608枚の写真の事などから、昭和を含めて昔の暮らしのようすを楽しく学ぶことができました。

須恵校区には、今でも互いに力を合わせて助け合う「はじあい」と「かちゃあ」の心が大切に受け継がれています。ふるさとを大切に、ふるさとに誇りを持つ子供を育てる取組です。

問い合わせ 教育委員会 ☎45-7226

福祉のひろば



今回は、地域の美化作業を通して「つながる仲間づくり」取材しました♪

コスモス会（新：深田地区）

活動日：年4～5回

フルーティーロードのあさぎり町と相良村の境には、新区女性有志の人たちが「コスモス会」として年に数回除草と花植え活動を行い、季節の花々が咲き誇る場所があります。このコスモス会はコロナ禍になる前は毎月公民館で寄り合いおしゃべりを楽しんでいたとのことですが、今も久しぶりの寄り合いでは懐かしい話や持ち寄った料理の作り方など、話題が尽きることはありません。多世代が集い活動を通して結ばれる絆を感じました。



▲元気で楽しいが一番！



▲作業後のよけまんタイム♪（本年7月実施）

榎田シニアの会（榎田：上地区）

活動日：毎月1回程度

「口はかなうばってん、手はかなわんな～」と笑い声に包まれながら、榎田老人クラブ活動の一環として公民館周りの花の苗植え作業に伺いました。今回の苗植えまでには石原だった場所に土を運び入れ花壇を作るなど下準備も欠かせません。「この道を通った人たちが花を見て喜んでもらえれば」と、そんな思いで始めた活動ですが、寒い冬を乗り越え咲く春の花々たちは、区の憩いの場として区民を温かく迎えてくれるものと思います。



▲バランスよく植えていきます！



▲大切な地域の仲間たちです

問い合わせ 高齢福祉課 ☎45-7215 / 社会福祉協議会 ☎47-2111

求人情報

令和3年12月1日 現在

- ・ 詳しい内容を知りたい人、応募を希望される人は、定住促進無料職業紹介所までご相談ください。
- ・ 応募する際には当紹介所が発行する紹介状が必要です。
- ・ 随時紹介を行っていますので、すでに求人終了となっている場合があることをご了承ください。
- ・ 紹介所には、こちらに掲載していない情報がある場合があります。
- ・ 賃金欄は『基本給』を掲載しています。

問い合わせ あさぎり町定住促進
無料職業紹介所（商工観光課内）
☎ 45-7200



職種・雇用形態	年齢	賃金 (基本給)	求人者名	就業場所	就業時間	免許資格・学歴・ 雇用期間など	採用 人数
ホールスタッフ	不問	時給 850円	大正茶屋	町内	10:00～14:00 18:00～22:00	・不問	1人
新聞配達（永才・黒田エリア）	不問	日月給 25,000～ 30,000円	(有)熊日免田販売 センター	町内	4:00～5:00	・不問	1人
栄養士	50歳 以下	月給 167,000～ 180,000円	南国フーズサービス 株式会社	町内	8:00～17:00	・栄養士免許	1人
コンクリート製品製造工 【急募】	不問	日給7,300円	(株)和商一	町内	会社規定による	・普通自動車	2人
労務作業員（パートタイム）	不問	時給850～900円	あさぎり町 農業支援センター	町内	9:00～16:00	・普通自動車（AT限定可）	若干名
介護福祉士（デイサービス）	不問	日月給 175,400～ 210,600円	りゅうきんか	町内	8:30～17:30	・普通自動車運転免許（AT限定可） ・介護福祉士	1人
介護職員・介護福祉士（フルタイム） 【特別養護老人ホーム】	不問	日月給 166,800～ 210,600円	りゅうきんか	町内	交代制	・介護福祉士 ・普通自動車（AT限定可）	2人
看護職員（パートタイム） 【特別養護老人ホーム】	不問	時給 1,060～1,405円	りゅうきんか	町内	交代制	・正看護師または准看護師 （経験者優遇） ・普通自動車（AT限定可）	1人
看護職員（フルタイム） 【デイサービス】	不問	日月給 180,200～ 261,000円	りゅうきんか	町内	8:30～17:30	・正看護師または准看護師 【経験者優遇】 ・普通自動車（AT限定可）	1人
介護福祉士（デイサービス）	不問	日月給 175,400～210,600 円	りゅうきんか	町内	8:30～17:30	・普通自動車運転免許（AT限定可） ・介護福祉士	1人
レストランホールスタッフ （熊本クラウンゴルフ場内）	不問	時給：821～ 1,000円 月給：155,000～ 200,000円	(株)アスピース コーポレーション	町内	交代制	・不問	1人
交通誘導警備員（正社員）	18歳 以上	月給 163,200～ 204,000円	(株)セーフティサービス	町内	8:00～17:00	・普通自動車（AT限定可） ・原付免許可	5人
介護業務（ホームヘルパー）	不問	時給 900円	あさぎり町 社会福祉協議会	町内	8:00～18:00	・介護福祉士 ・介護初任者研修修了者 ・介護員養成研修修了者 ・普通自動車（AT限定可）	1～2人
鋳造オペレータ	45歳 以下	日月給 146,000～ 171,000円	(株)川金ダイカスト工業	多良木町	交代制	・不問	1人
折箱製造部（パートタイム）	不問	時給 821円	(株)酒井物産 ファクトリー	多良木町	8:20～17:00	・不問	1人
折箱製造部（正社員）	45歳 以下	月給 155,000～ 180,000円	(株)酒井物産 ファクトリー	多良木町	8:20～17:00	・普通自動車 ・フォークリフト	1人



若者サポートステーションやつしろ電話相談

みなさんの心配事や不安に寄り添い「働きたい」という気持ちを応援しています。無料で実施していますので気軽に相談してください。なお、詳細はホームページからもご覧になれます。

対象 15歳から49歳までの求職中の人
またはその家族

場所 免田保健センター診察室

日程

日にち	時間
1月11日(火)	13:30～16:30
2月15日(火)	
3月15日(火)	

※新型コロナウイルス感染症感染防止のため、状況によって中止する場合があります。中止の場合、若者サポートステーションやつしろにてお電話、ビデオ通話にてご相談いただけます。

■問い合わせ

若者サポートステーションやつしろ

☎ 0965-37-8739

<https://www.saposute-yatushiro.com/>



海でなにかあったら…「118番！」

1. 118番とは？

皆さんの大好きな海で、事件・事故が発生した場合に、どこに連絡したら良いかご存じですか？そうです「118番」です。

118番は海上における事件・事故に対し、迅速かつ的確に対応するための海上保安庁緊急通報用電話番号で、一般加入電話、公衆電話、携帯電話、PHS、船舶電話等から利用できます。

2. 聴覚や発話に障がいがある方へ

令和元年11月1日から、聴覚や発話に障がいを持つ方を対象に、スマートフォンなどを使用した入力操作により、海上保安庁への緊急時の通報が可能となる「NET 118」を運用しています。

事前登録制ですので、QRコードを読み取るか、entry@net118.jpを直接宛先に入力して空メールを送信すると、登録用メールが返ってくるので、案内される手順に従い登録してください。



■問い合わせ

第十管区海上保安本部 総務課

☎ 099-250-9800

くらしの 情報

本庁舎

総務課	☎ 45-1111
企画政策課	☎ 45-7211
財政課	☎ 45-7228
税務課	☎ 45-7212
町民課	☎ 45-7213
会計課	☎ 45-7224
健康推進課	☎ 45-7216
生活福祉課	☎ 45-7214
高齢福祉課	☎ 45-7215
地域包括支援センター	☎ 45-7231
上下水道課	☎ 45-7222

総合福祉センター

農業委員会	☎ 45-7225
農業支援センター	☎ 45-1134
農林振興課	☎ 45-7218
建設課	☎ 45-7221
介護・障害認定審査会	☎ 45-3920

商工コミュニティセンター(ポッポ館)

商工観光課	☎ 45-7220
事務室	☎ 49-9211

生涯学習センター

教育委員会	☎ 45-7226
図書館	☎ 45-7288

議会・各支所など

議会事務局	☎ 47-0312
上支所	☎ 47-0311
岡原支所	☎ 45-2222
須恵支所	☎ 45-1121
深田支所	☎ 45-1133
しらがね寮	☎ 45-6668
社会福祉協議会	☎ 47-2111
学校給食センター	☎ 45-7223
コロナワクチン接種グループ	☎ 45-7272

<ぜひご利用ください！>

ふれあい福祉センター

☎ 47-2233

※ご利用の際は、上記の電話番号へ直接連絡してください。

【訂正とお詫び】

令和3年12月号3ページ、「レンタサイクル」の記事において表記に誤りがありました。訂正してお詫びいたします。

麓馬場通り 誤：麓城址、正：麓城跡

谷水薬師本尊開帳 誤：年1回、正：年4回

延長窓口実施中！ 毎週木曜日は、町民課窓口業務の一部を午後7時まで行っています。

【取り扱い業務】 ●住民票・戸籍・印鑑証明の発行 ●印鑑登録 ●マイナンバーカードの交付(要予約)
●税証明の発行(一部のみ) ●子ども医療費助成申請の受付



広域行政組合の入札参加資格申請を受け付けます

令和3・4年度において人吉球磨広域行政組合が発注する建設工事、測量・建設コンサルタントおよび物品調達にかかる入札参加を希望する人に対し、競争入札参加資格申請書の受付を実施します。

申請方法 原則、郵送のみ

受付機関 令和4年2月1日(火)から

令和4年2月28日(月)まで

※詳細・様式などについては、ホームページをご覧ください。

■問い合わせ

人吉球磨広域行政組合総務課総務係

☎ 0966-23-3080

<https://www.hitoyoshikuma.com>



子どもと子育てにやさしいまなざしキャンペーン実施中

熊本県では、子ども連れの人がお出かけしやすい環境づくりを推進するとともに、子どもや子育てに寛容な社会へのきっかけになることを目的にキャンペーンを実施中です。ラッピングバスや、ポスター掲示のほか、お出かけの際に親切にされて嬉しかったことなどのほっこりするようなお出かけエピソードを募集しています。応募方法など詳しくは、「子どもと子育てにやさしいまなざしキャンペーン」で検索してください。

■問い合わせ

熊本県子ども未来課

☎ 096-333-2225

(広告)

**トラクター・重機
トラック・農機具**

古くても、壊れてても、不動車でも

どこでも **高く買い取る** ことを目指しています!!

見積り無料
どこでも
がけつきます!

広報誌を見て、ご連絡下さった方へ粗品、又は買取額 10%UP致します。

TEL: 0986-77-9092

農機具高価買取専門店
Avanti
〒885-1105 宮崎県都城市丸谷町2107

古物商許可 第951040015111号
携帯: 080-3375-9750
FAX: 0986-77-9092
<https://kaitorimiyazaki.jimdo.com>



高齢者のための無料職業紹介所

高齢者(おおむね60歳以上)の人を対象に、本人の希望と能力に応じた仕事を紹介しています。

相談日 毎週(月・木・金)曜日

相談時間 午前10時から午後4時

相談場所 球磨地域振興局2階福祉課内

■問い合わせ

熊本県高齢者無料職業紹介所

☎ 0966-22-2625



心配ごと・無料法律相談会

相続、借金問題、土地家屋などの日常生活に関わる心配ごとについて、ひとりで悩まずにご相談ください。

臨床心理士による「こころの健康相談」もあります。

開催日 令和4年1月20日(木)

時間 午後1時から午後3時まで

場所 ポップー館(商工コミュニティセンター)

※予約不要ですが予約があれば優先されます。

■問い合わせ

ポップー館 ☎ 0966-49-9211



ペットからの感染防止

動物は人に感染する病原体を持っている可能性があります。ペットから飼い主への感染を予防するため、過剰なふれあいは控えましょう。また、ペットに寄生するノミやマダニを介した感染を防ぐため、寄生虫の駆除やペットに定期検診を受けさせるなど、日常の健康管理に努めましょう。

かかりつけの動物病院があると、飼い方や病気の予防に関する相談ができ、安心です。

■問い合わせ

人吉保健所 ☎ 0966-22-3108



障がいのある人を対象とした職業訓練生を募集します

受講対象 身体、(視覚・聴覚・上肢・内部)、精神、発達、難病、高次脳
※身体(下肢)要相談

定員 8人

内容 就職に必要なパソコン(ワード・エクセル他)の技術全般、事務職の知識全般の習得

募集期間 12月6日(月)から

1月31日(月)まで

訓練期間 3月1日(火)から

5月31日(火)まで

経費 テキスト代9,020円

訓練場所 (有)システムランド

人吉市上薩摩瀬町1472-1

※受講生募集案内をホームページに掲載しています。「熊本県立高等技術専門学校」で検索してください。

■問い合わせ

ハローワーク球磨

☎ 0966-24-8609 または

熊本県立高等技術専門学校

☎ 096-297-9915



九州電力送配電から感電事故防止のお願い

風揚げの季節になりましたが、感電事故防止のため、電線付近で風揚げを行ったり、電柱や鉄塔に昇ったりしないよう、お願いします。



なお、万一風が電線などにかかった場合は、自分で取ろうとせず、お近くの九州電力送配電までご連絡いただきますようお願いいたします。

■問い合わせ

九州電力送配電(株)人吉配電事業所

☎ 0120-986-958

日	曜日	医療機関名	電話番号	薬局名	電話番号
9	日	そのだ医院	湯前町 43-2063	犬童薬局	43-3903
		酒瀬川内科	錦町 38-0050	つばめ薬局	25-2500
		やまむら小児科・内科	あさぎり町 45-0005	エスエス堂きりん本町薬局	45-6330
10	月	宮原医院	多良木町 42-2082	山口薬局ピーチ店	42-7712
		ほづみ皮膚科医院	錦町 26-5300	-	-
		増田クリニック小児科	人吉市 22-3570	五日町薬局	23-6228
16	日	渡辺医院	多良木町 42-2541	高階誠心堂薬局たらぎ店	42-1117
		小川整形外科	錦町 38-3455	-	-
		たかはし小児科内科医院	人吉市 22-3570	五日町薬局	23-6228
23	日	上球磨クリニック	多良木町 42-5868	たらぎ調剤薬局	43-0221
		脳神経外科小林クリニック	錦町 38-5670	百太郎薬局	28-8123
		やまむら小児科・内科	あさぎり町 45-0005	エスエス堂きりん本町薬局	45-6330
30	日	横山医院	多良木町 42-2132	-	-
		緒方医院	相良村 35-0131	くま薬局	35-1300
		人吉医療センター小児科	人吉市 22-2191	さくら調剤薬局医療センター前店	32-9657

*診療時間は午前9時から午後5時までとなります。なお、諸事情により変更の場合がありますので受診時は医療機関にご確認ください。

年末年始 (12/29 ~ 1/3) の当番医は、12ページをご覧ください。

あなたの子育てをサポートします！

インターネットで申請できます！
子ども医療費助成

子ども医療費助成申請がスマートフォンやパソコンからできるようになりました！便利なインターネット申請をぜひご利用ください。



詳しくは、QRコードから町のホームページをご覧ください。

問い合わせ 生活福祉課 ☎ 45-7214

親子同士でふれあいませんか？
子育てサロン

親子同士の交流を目的とした子育てサロンを毎月2回開催しています。ぜひご利用ください。

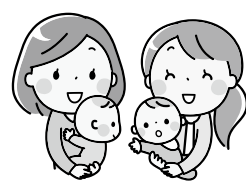

開催日	毎月第1・3火曜日
場所	ふれあい福祉センター
時間	午前10時～正午
利用料	100円

問い合わせ 社会福祉協議会 ☎ 47-2111

あさぎり町子育て世代包括支援センター
妊娠や出産、子育てにおいて安心して子育てができるように応援していく窓口です。ひとりで悩まず気軽に相談ください（秘密は厳守します）

問い合わせ ☎ 45-5133 (直通)

無料法律相談所のお知らせ

社会福祉協議会では、弁護士による無料法律相談を毎月実施しています。予約制となっておりますので、ご利用の際は予め申し込みください。

なお、相談内容の秘密は厳守されますのでご安心ください。

日時	1月12日(水) 午後1時～午後4時
場所	須恵文化ホール
相談料	無料 (予約後はキャンセル料が発生する場合があります)
相談時間	1人につき30分

*次回は2月9日(水)に「白寿荘」にて予定しています。

問い合わせ 社会福祉協議会 ☎ 47-2111

11月のごみ情報 (家庭から出されたもの)

ごみとして出す前に資源化できるか再チェック！
ごみ減量にご協力ください。



比較対象	可燃ごみ(kg)	生ごみ(資源化)(kg)	リサイクル(kg)	* 処理費(円)
11月	194,350	11,535	37,576	7,557,782
前年同月	187,630	10,821	31,815	7,277,115
増減	+ 6,720	+ 714	+ 5,761	+ 280,667

*処理費とは人吉球磨広域行政組合でのごみ処理、生ごみ処理、リサイクル費用の合計です。(収集運搬費は含みません)

1 2022 January

公共料金 (1月分)

1/31 (月) 納期限: 町県民税 (4期)、国民健康保険税 (7期)、後期高齢者医療保険料 (7期)、保育料、
上下水道料、住宅料
2/ 1 (火) 納期限: 介護保険料 (10期)

口座振替日 1月25日 (火)

日	月	火	水	木	金	土
						1 元日
2	3	4 燃えるごみ 母子健康手帳交付 免田保健センター (13:15 ~ 13:30 要予約) 上転倒予防教室 白寿荘集会室 (9:30 ~ 11:00) 成人式 せきれい館 (11:00) ※子育てサロンは お休みになります	5	6 燃えるごみ 窓口業務の一部延長 (17:15 ~ 19:00)	7 燃えるごみ	8
9 消防団出初式 向町河川公園 (8:30~) リサイクルの日 (免田・岡原)	10 燃えるごみ 成人の日	11 燃えるごみ もの忘れ相談 役場本庁舎 (9:00~11:00 予約制)	12 燃えないごみ 免田・須恵転倒予防教室 総合福祉センター 2階 (13:30 ~ 15:00) 無料法律相談 須恵文化ホール (13:00 ~ 16:00)	13 燃えるごみ 窓口業務の一部延長 (17:15 ~ 19:00)	14 燃えるごみ こころの健康相談 免田保健センター (14:00 ~ 要予約)	15
16 リサイクルの日 (上)	17 燃えるごみ 母子健康手帳交付 免田保健センター (13:15 ~ 13:30 要予約) 深田シニア料理教室 せきれい館 (9:30 ~ 12:30)	18 燃えるごみ 岡原シニア料理教室 岡原保健センター (9:00 ~ 12:30) 上転倒予防教室 白寿荘集会室 (9:30 ~ 11:00) 岡原転倒予防教室 岡原保健センター和室 (13:30 ~ 15:00) 子育てサロン ふれあい福祉センター (10:00 ~ 12:00)	19	20 燃えるごみ 心配ごと・無料法律相談会 ポッポ一館 (13:00 ~ 15:00) 窓口業務の一部延長 (17:15 ~ 19:00)	21 燃えるごみ 免田シニア料理教室 免田保健センター (9:30 ~ 12:30)	22
23 マイナンバーカード 受取臨時開庁日 (予約者のみ) リサイクルの日 (須恵・深田)	24 燃えるごみ メンタルヘルス相談 免田保健センター (10:00 ~ 要予約)	25 燃えるごみ	26 燃えないごみ 免田・須恵転倒予防教室 総合福祉センター 2階 (13:30 ~ 15:00)	27 燃えるごみ 窓口業務の一部延長 (17:15 ~ 19:00)	28 燃えるごみ	29
30	31 燃えるごみ	<p>公共料金は便利・確実・安心な「口座振替」がおすすめです！</p> <p>指定金融機関 肥後銀行・熊本銀行・熊本信用組合・九州労働金庫・ゆうちょ銀行・球磨地域農業協同組合</p> <p>申込方法 税務課・各支所、または金融機関に備えてある「口座振替依頼書」で申し込みしてください。 (納税通知書・通帳・通帳届出印が必要です)</p> <p>口座振替の開始 手続きした月の翌々月から振替がはじまります。 (振替は毎月25日で振替日が休日の時は翌営業日)</p>				
<p>燃えるごみ (月・木曜日) 岡原・須恵・深田・免田 (築地、久鹿、八幡町、大正町、本町)</p> <p>燃えるごみ (火・金曜日) 上・免田 (吉井、吉井住宅、二子、黒田、永才、下乙)</p> <p>燃えないごみ (第2・第4水曜日) 全地区</p>						



HITOYOSHI KUMA Reborn



人吉・球磨
風水・祈りの浄化町

このロゴデザインはご存じでしょうか？

令和元年度からスタートした、観光地域ブランド「人吉・球磨 風水・祈りの浄化町」で、人吉球磨10市町村や熊本県、国も支援する唯一のオフィシャルブランドです。

三日月の城（人吉城）を中心とした風水都市・人吉、国宝級の仏像群に象徴される祈りの地・球磨、そして心と体を浄化してくれる美しい自然……。この地域の素晴らしさを人吉球磨一体でPRしていきます。

「Reborn～再生～」は、新型コロナウイルス感染症や豪雨災害という困難に立ち向かう皆さんへのメッセージです。

満ち欠けを繰り返す月のように人吉球磨は何度でも再生していく意味が込められています。



ブランドサイトは
こちらからご覧ください

問い合わせ 一般社団法人 人吉球磨観光地域づくり協議会 ☎ 49-9010



今月の1枚

～『今日のあさぎり町』より～



町では、「いきいき百歳体操」をしている地域の通いの場に、地域密着リハビリテーション活動支援事業として、リハビリ専門の職員を派遣しています。昨年からの新型コロナウイルス感染症対策により活動自粛などもありましたが、町内30か所を超える通いの場でいきいき百歳体操等を行い、参加者自身の健康や介護予防のために楽しく活動をしています。

2年ぶりのリハビリ専門職の派遣になりましたが、日ごろ行っている体操の効果や動作についてあらためて知ることができ、これからもますます元気に活動されることを期待します！

アプリ・SNSでも情報発信しています



公式アプリ
あさぎりナビ



あさぎり町公式
ライン



あさぎり町公式
ツイッター



公式アプリやSNS（LINE・Twitter）でも、町のお知らせの配信を始めました。上のQRコードから登録をお願いします。

あさぎり町の人口（12月1日現在）

総数：14,842人（-17）／男：6,908人（-1）／女：7,934人（-16）／世帯数：5,942世帯（-6）

●発行日/令和3年12月16日
●ホームページアドレス <https://www.town.asagiri.lg.jp/>
●メールアドレス info-asagiri@asagiri.kumamoto.jp

●担当課/熊本県球磨郡あさぎり町役場 企画政策課
〒868-0408 熊本県球磨郡あさぎり町 免田東1199番地
TEL (0966) 45-1111 (代) 45-7211 (直) FAX 45-3667
●印刷/南コーポグラフィックス球磨営業所

