

大盛況！花菖蒲まつり

2p 土砂災害に気をつけよう
3～6p Newsあさぎり 花菖蒲まつりほか
7p 特集『地域医療と健康』
8～12p 町からのお知らせ 後期高齢者医療制度ほか
14～15p 総合計画『後期基本計画』シリーズ最終回
18～21p インタビュー オマージュ

広報
asagiri
あさぎ川
7月号



突然襲う土砂災害

身を守るのは「早めの避難」です

山は私たちに自然の恵みや緑を与えてくれますが、梅雨や台風で雨が多く降ったり、地震が起きたときなどに、がけ崩れ・土石流・地すべり等の土砂災害が発生し、多くの尊い命や財産が奪われます。一人ひとりが災害に対する知識を持って、身を守るために災害に対する備えを整えましょう。

台風や大雨災害への対策

①早めの点検補修

屋外の雨どい、屋根瓦、窓ガラス・外壁などの点検を行い、損傷しているところは補修しておきましょう。ベランダや屋外にある風で飛ばされやすいものは、屋内に入れておきましょう。

②気象情報に気をつけよう

台風時や集中豪雨時などはもちろん、日頃からテレビやラジオなどで天気予報を確認し、気象の変化に関心を持ちましょう。熊本県でもインターネットで情報を提供しています。

熊本県総合型防災情報システム

<http://www.bousai.pref.kumamoto.jp/>

非常持ち出し品を準備しましょう

非常食	飲料水、カンパン、缶詰類。食料は3日分程度用意したほうが安心です。飲料水は、1日1人3リットルを目安に。
衣類	季節に応じた服、下着、靴下、タオル、軍手、カッパ、毛布、寝袋など
医薬品等	せっけん、脱脂綿、包帯、綿棒、ばんそうこう、はさみ、毛抜き、体温計、生理用品、常備薬など
貴重品等	現金、預金通帳、印鑑、運転免許証、保険証など。公衆電話は比較的よく通じるので、10円玉は多めに持ちましょう。
その他	防災マップ、携帯ラジオ、懐中電灯、乾電池、マッチ・ライター、ろうそく、防水ビニールシート、トイレットペーパー、万能ナイフ、缶きり、筆記用具、粘着テープ、新聞紙、ひも、時計など



土砂災害にはこんな前兆現象があります!

こんな現象を見たら・聞いたら・早めに避難しましょう。

キケンな場所には近づかないようにしましょう。

※ここに紹介した現象が、土砂災害発生の前兆現象の全てではなく、また、これらの現象が見られなくても土砂災害が発生する場合があります。



地すべり

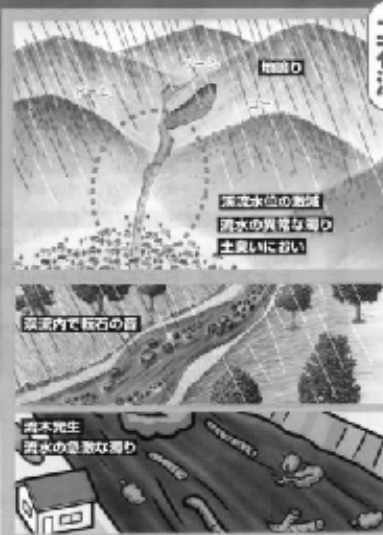

土石流

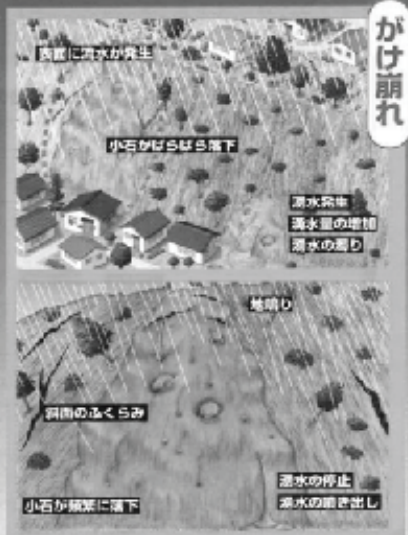

がけ崩れ

いざという時の連絡先

- 消防への急報（火災・ケガ） ☎ 119
- 上球磨消防組合 ☎ 42-3181
- 119携帯電話専用ダイヤル ☎ 42-9119
- NTT災害用伝言ダイヤル ☎ 171

危険を感じたら早めに避難!!

お問い合わせ先

あさぎり町 環境整備課 建設班 ☎ 45-7221

6月1日に天子の水公園で花菖蒲まつりが開催されました。好天にも恵まれ、県内外から5,000人を超える入場者でにぎわいました。中村照実行委員長の挨拶に始まり、保育園児の遊戯、地元中学生の器楽演奏などが催され、各種バザーも売り切れが出るほどの盛況ぶりでした。



素晴らしい演奏

今回はなんとといっても町職員でペ・ヨンジュンそっくりさんとして観光PR等に活躍した中神さんの引退ということで、多数のメディア関係者が訪れました。中神さんが移動するとカメラ、マイク、レポーターが一斉についていくという光景は、例年には見られない、珍しい光景でした。遠方から来られたファンの方々は「ショックです。やめないで」「初めて見たけどホントに似てる」等と別れを惜しんでいました。



公園内を散策する大勢の来園者

花のほうは3分咲きでやや寂しい感じでしたが、無料で振る舞われた野点のお茶とお菓子や人力車体験、南陵高校ふれあい動物園など、多彩な催しで子供からお年寄りまで笑顔あふれる一日となりました。



中神さんにかけてつけた報道陣

3分咲きでも大盛況

天子の水公園花菖蒲まつり

いい汗流せた?... わっかもんよか年なもんが元気よかあ!!!

あさぎり町スポーツフェスティバル

前日までの雨もすっかりあがった5月11日、一部グラウンド不良の会場があったものの、春のうららかな日差しの中予定どおりスポーツフェスティバルが開催されました。合併した年から始まり6回目となる今回は、1,700人を超える参加者がソフトボール、ビーチボールバレー、ミニバレーの3種目で親睦を深めました。優勝よりも後の懇親会を楽しみにしている人も少なくなく、珍プレー、好プレーの連続に終始笑いと歓声に包まれた一日だったようです。



狙いはホームラン!



見事なスパイク



それ、うてえ!

	結	果	
	1位	2位	3位
ソフトボール			
免田東パート	覚井	別府	阿蘇
免田南パート	吉井	宮麓	石坂
高山パート	永山	内山	二子
上パート	秋時	下里	庄屋
ビーチボールバレー			
50歳以上男子	榎田	永里	今井・阿蘇
50歳以上女子	永岡	平和	別府・竹野
49歳以下男子	吉井	庄屋	黒田・熊野
49歳以下女子	屯所	石坂	本町・永山
ミニバレー			
	今井	榎田	永岡・竹野

あさぎり町の子どもたちのために 中部・関西両ふるさと会が児童生徒支援のための寄附

4月20日に名古屋市で中部ふるさと会(杉下潤二会長)総会、5月18日に大阪市でふるさと関西会(森光和磨会長)総会が行われ、中部ふるさと会から『就学児童支援金』を、ふるさと関西会から『就学児童義捐募金』をあさぎり町に寄附されました。

この寄附金は、あさぎり町の子どもたちの学業や学校活動を支援しようと、それぞれのふるさと会があさぎり町出身者に呼び掛けて実施されました。あわせて20万円が集まり、それぞれの総会で報告されたのち、愛甲町長へ手渡されました。

両会長は「私たちの後輩にあたるあさぎり町の子どもたちが、楽しい学校生活をすごすために、少しでも我々が支援できたらと思っています」と話していました。このあさぎり町出身者の温かい気持ちを大事にし、募金を児童生徒の支援に役立てていきたいと考えています。



中部ふるさと会での支援金贈呈式



ふるさと関西会会長による義捐金趣旨説明

ごみの分別作業体験をしました 廃棄物減量等推進員会議



4月25日にあさぎり町役場で平成20年度あさぎり町廃棄物減量等推進員会議が行われました。

はじめに、今年度新しく廃棄物減量等推進員になった11名の方に、副町長から委嘱状が交付されました。その後、人吉球磨クリーンプラザへ移動し、あさぎり町の燃えないごみ813kgを分別しました。作業は最初にごみ袋に記名があるもののないものに分け、それぞれの重量を計り、燃えるごみ・燃えないごみ・資源ごみを13種類の分別箱に正しく分別していきました。燃えないごみに混ざっている資源ごみの割合は13%、燃えるごみが4%でした。ごみ袋の記名と分別の徹底により、無駄な経費と労力をなくしましょう。

廃棄物減量等推進員一覧 ※敬称略

上	石坂 皆越 正人	八幡町 谷口 紀夫	須 惠
井上 田中 昭夫(新)	永山 藤原 福馬	大正町 池田 真也	覚井 坂本 庫性
(新)下永里 児玉 誠	狩所 安達 金五	本町 宮原 未人	屯所 恒松 清一
(新)永里 豊永 良見	麓 深水 征郎	岡原	(新)阿蘇 恒松 隆
上永里 豊永 正紀(新)	秋時 渡辺 勝晴(新)	宮麓 深松 律子	寺池 有瀬 輝夫
榎田 別府 敏郎	皆越 皆越 保	熊野 大森 紘壽	深田
塚脇 森山 孝喜	免田	竹野 佐崎 光義	古草城 上村 岩利
清水 武智 正雄(新)	築地 牧野 豊和	松山 岩永 幸一	明廿 神瀬 正
上西別府 三宅 武二	吉井 井手 清晴	別府 宮原 政徳	新 菊池 保喜
下西別府 林田 義和	吉井住宅 前田 秀代	齊堂 高尾 清	植の里 丸山 幸喜
堀角 大西 定志(新)	久鹿 藁田 裕一	開墾 新田 彰一	仁王 梅田 忠
今井 守永 敏治(新)	二子 黒木 清春	福留 阿波野 和代	下里 椎葉 洋三
柳別府 森川 一芳	黒田 柳本 勇	(新)永岡 岸上 勇	内山 那須 広人
神殿原 久保 勝美(新)	永才 那須 龍介	岡麓 犬童 亍子	庄屋 上田 之典
平和 嶽本 上	下乙 恒松 亀雄		

分別したゴミの組成内訳

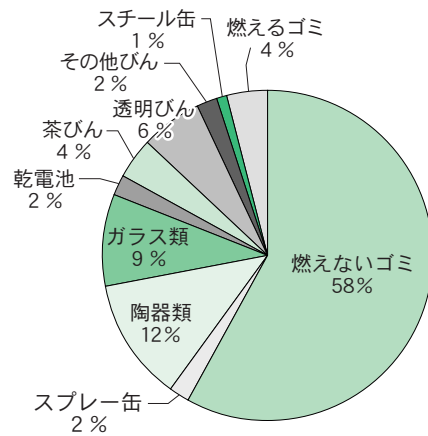

お問い合わせ先
あさぎり町 環境整備課 環境保全班
☎45-7217

雇用の場の確保を目指し 企業誘致連絡協議会を設立



自治体の枠を超えて企業を誘致し新たな雇用の場を確保するため、人吉市、錦町、多良木町、あさぎり町の4市町で球磨川流域企業誘致連絡協議会を設立しました。

4月24日にあさぎり町役場で行われた設立総会には、各市町や県の担当者など約20人が出席し、会則や今年度の活動計画等を協議。この会を呼びかけた愛甲町長は「地域の活性化のためには仕事場の確保がどうしても必要だが、1自治体では限界がある、1市3町で連携していきたい」とあいさつしました。

今後は各自治体の企業誘致候補地の情報の集約や各首長が協力して企業訪問を行うなど、様々な企業誘致活動に取り組んでいく予定です。

城南大会で優勝 上中男子バレー部

4月26、27日に熊日杯城南地区中学生バレーボール大会が八代市で行われ、上中男子バレー部が見事11年ぶり2回目の優勝を果たしました。

1、2月に行われた熊本県中学新人バレーボール大会で3位の成績を収めた上中は、第1シードの優勝候補。部員が8人ながらも全員バレーで勝ち進み、全試合ストレート勝ちでの優勝となりました。また、宮原輝行さんと久保宏一さんは、ベスト6（優秀選手）にも選ばれました。キャプテンの金森弘晃さんは、「準決勝の八代一中戦では苦戦したが、全部ストレートで勝って優勝できたのはうれしい。今後の目標は、7月の中体連で優勝して九州大会に出場したい」と語ってくれました。これからも活躍に期待しています。



左上から
天羽伸哉監督 米村愛士さん（石坂）
宮原輝行さん（今井） 久保宏一さん（平和）
溝口大海さん（石坂） 太田哲郎コーチ（柳別府）
左下から
尾方伸弥さん（上永里） 井上真一さん（下西別府）
金森弘晃さん（柳別府） 楠浦崇史さん（秋時）

うまく描けたかな？

ビハ公園 春のスケッチ大会



ビハ公園春のキャンプ場開きキャンペーンで、春のスケッチ大会が3月22日～4月6日に開催されました。満開の桜の中、家族で訪れ、春を満喫しながらスケッチを楽しんでいました。

入賞者一覧

大人の部

- 優秀賞
山本 恵さん（永山）
入賞
平田 京子さん（熊野）
緒方久美子さん（吉井）
藤原 和代さん（永山）

小学生の部

- 優秀賞
藤原 香織さん（人吉市）
入賞
緒方菜南子さん（吉井）
中田 竜二くん（宇土市）
中田 彩乃さん（宇土市）

子どもの部

- 入賞
山本真太郎くん（永山）

ご両親を大切に

翠光園から手作りカーネーションをプレゼント

5月8日に社会福祉法人翠光園の利用者が、深田小へ140本、深田中へ75本の手作りカーネーション（造花）を贈りました。この行事は、心のこもったものを母の日に渡してほしいとの願いを込めて翠光園利用者が作成されるもので、今年で40回目を迎えました。6月15日の父の日のプレゼントには、交通安全人形を贈られるそうです。



アーチェリーで世界大会出場へ 寺井真美さん



左から：
多良木高校アーチェリー部顧問 淀川壮之典さん、
寺井真美さん、愛甲町長、松尾教育長

5月8日に近畿大学4年の寺井真美さん(植の里出身)があさぎり町役場を訪れ、世界大会出場の報告をしました。

寺井さんは、4月14、15日に静岡県で開かれた第7回世界学生アーチェリー選手権大会国内最終選考会で3位に入賞し、7月7～10日に台湾で開催される世界大会の切符を見事手にしました。

多良木高校でアーチェリーと出会った寺井さんは、3年生のときに世界ジュニア選手権国内最終選考会で優勝し、世界大会に出場するなど、数々のすばらしい成績を収めました。今回の世界大会は、2年に1度開催されるもので、2大会連続出場は寺井さんが初めて。「実力を出しきって、それを結果に繋げていきたい」と話していました。

大切な文化を引き継いで

深田小・須恵小で茶摘み体験

5月12日に深田小学校(藤田礼子校長)、5月13日に須恵小学校(山川高久校長)で毎年恒例の茶摘み体験が行われました。

深田小学校は、橋爪和彦さん(下里)所有の茶園で、老人クラブ、食生活改善推進員の方々と一緒に茶摘み、茶揉み体験をしました。茶摘みのあと、6年生は食改さんと一緒にお茶の葉の天ぷらを作り、全校生徒に振舞いました。

須恵小学校では、祖父母、保護者、老人クラブの方々と一緒に、約100名での茶摘みとなりました。初めての茶摘み体験をした1年生の濱口颯大くん(阿蘇)は、「初めてのお茶摘み楽しい。おいしいお茶になれー」と楽しそうに摘んでいました。茶揉み体験では、老人クラブの方々の指導の下、釜煎りされ

た熱いお茶の葉を一生懸命揉んでいました。揉んだお茶の香りはとても良く、あたりはふんわりとしたお茶の香りに包まれていました。



5月14日に白髪岳を守る山の会(豊永正紀会長)が白髪岳の三池神社(白髪神社上宮)に標柱設置を行いました。そのほかにも、樹木看板の取り付け、支障木の除去、登山道の清掃活動を行いました。アウトドアシーズン到来の今、マナーを守って夏山登山を楽しみましょう。



白髪岳を守る山の会

白髪岳・三池神社に標柱設置

5月13日に行われたあさぎり町臨時議会で、議会選出の監査委員に湊田勇一議員が選ばれ、5月19日に辞令交付式があさぎり町役場で行われました。湊田議員は、「大切な仕事であるため、身が引き締まる思いです。予算執行の有効性があるか、公正であるかを心がけて監査し、町の健全な姿を見出していきたいです」と語っていました。



議会選出の監査委員に
湊田勇一議員

地域医療と健康

4月に公立多良木病院総合健診センター長に就任された青木先生に、地域医療についての思いなどを語っていただきました。



プロフィール 青木 範充 先生
昭和42年に熊本大学医学部卒業後、熊本大学医学部附属病院、健康保険八代総合病院院長を経て、平成20年4月に公立多良木病院総合健診センター長兼常任顧問に就任
昭和16年生まれ
出身地 佐賀県
専門 麻酔科

公立多良木病院の地域における役割をどう考えておられますか？

まず、上中球磨の人は幸せですね。上中球磨4か町村の人口は約3万6,000人、近隣町村を含めた診療人口は4万人ほどです。この4万人の方々に公立多良木病院の医師30名、看護師など全職員400名が球磨郡医師会の先生30名と連携しながら診療を行っています。4万人で自治体病院を持つことは幸せです。住民にとってこの貴重な財産を持っている幸せをどのように生かすかという視点にたって考えますと、公立多良木病院の重要性が理解いただけるのではないのでしょうか。それは何かというと、例えば、上中球磨の方が、人吉の病院に行くならば、片道約1時間かかる方もいます。通院されるお年寄りは、交通手段が限られるため、負担もかかるわけです。しかし、この多良木の中心にあれば、少なくとも30分では来れますよね。もし病気になるとしても、**非常に、非常に安心感を与**

えることができる。そして、単に医療というだけではなく、**保健予防活動を積極的に進める**ことによって、住民の方々の安心感を、さらに高めることができます。病気になるかと思えます。病気になるって病院にかかるのは普通のパターンだけれど、**病**

気にかからない方法はないだろうか。それは定期的に健康診断を受けて自らの健康状態を把握し、ひどくならない内に医療機関に相談することだと思います。この健診を通じて地域住民が設立運営している公立多良木病院の本来の役目を果たすことができるのではないのでしょうか。結果として、それは**医療費の削減**にもつながります。しかし、医療費の削減は結果であって目的ではない。住民の方々が、**自分が健康であることを認識するのは難しいので、健診のデータと、専門的な知識を持った私達がサポートして、病気を予防することが一番理想的な姿だ**と思うんです。この理想を果たす上で、この病院が上中球磨の中心にあることは、地理的に非常に条件がいいと思います。今度新しく**病棟などを増築する機会に、改めて住民の方々が病院を見直していただければ、役割はもっと高まる**と思います。



今後の公立多良木病院に期待することとはなんですか？

病院側は、健診をして、データを渡す。本人は、健診を受けて、データをもらう。これだけではあまり意味がないと思います。そのあとにどうしたらいいか、それ以上悪くならないようにどうしたらいいか、そこが大事なことだと思います。それは何かと言うと、**健診のフォローアップ(あとまでよく面倒をみる)**ということなんです。住民の方々への**健康に対する教育、啓発活動**が大事なことだと思います。そして、住民の方々が今もつておられる健康状態を悪くしないようにしたいです。非常にやりがいがあることではないかと思えます。具体的に言うと、私や保健師、栄養士が各地区に向き、健康講話やセミナー、生活指導などを通じて、**住民の方々の健康意識を高める**、それから、**自分の健康チェック**をしてもらうことができれば、公立多良木病院の存在価値は今以上に高まると思います。各町村役場には保健師がたくさんいらっしやる。それは非常に大切な財産なので、自治体と病院とが**タイアップ(協力)**し、情報を共有できたらいいなと思っています。

公立多良木病院にいられて感じていることはなんですか？

球磨人吉の**40歳から50歳の方々に、脳卒中の方が多**いんだそうなんです。働き盛りの人たちが、病気にいかかって税金を使う立場になられるよりも、そういう人を発生させないようにつとめることによって、**地域の活性化を高める**ことにも繋がると思っています。私はここに来て2ヶ月たらずですが、男女ともにアルコールの摂取が多いようです。女性の方は焼酎よりもビールですね。毎日ビールをおられるという方が多い。男性は、ビールを飲んだ上に、焼酎を飲まれる人も

健康維持のアドバイスをお願いします。

塩分の摂取量を下げることによって、高血圧や動脈硬化からくる循環器疾病を減らすことができるので心がけてください。日本人は1日平均塩分を13g取っています。しかし、今の日本の学会の指導では、塩分を10g以下までに減らしたほうがいいと言われていて、急に減らさなくても、塩分を少し減らすことによって、生活習慣病を減らすことができます。そして、やはり**精神的に安定した生活を送ることが大事だ**と思います。そのためには、**家族の存在**が重要です。人間は一人では生活できません。お年寄りも自分で健康を守っていくことを心がけ、若者はお年寄りを大切にすることを意識すると、**家族の絆も強くなり、自分自身の健康に対する意識も上がり、健康維持に繋がると**思っています。

これからも公立多良木病院、そして総合健診センター「コスモ」をご支援下さい。

青木先生、ありがとうございました。(談)

後期高齢者医療（長寿医療）制度のお知らせ

1. 後期高齢者医療の平成20年度の保険料が7月に決定します!!

平成20年度の正式な保険料額が7月に決定しますので、7月に保険料額決定通知書等をお送りします。

なお、これまで加入されていた保険の種類などによって、保険料のお支払いの方法やその時期が違いますのでご注意ください。

2. 後期高齢者医療限度額適用・標準負担額減額認定証の更新手続きを忘れずに!!

住民税が非課税世帯の方は、入院の際、病院の窓口で限度額適用・標準負担額減額認定証を提示することにより、医療費や食事代の自己負担額が減額されます。

既に限度額適用・標準負担額減額認定証をお持ちの方で、更新が必要な方には、7月中に熊本県後期高齢者医療広域連合から申請書が送付されますので、必要事項をご記入のうえ、8月中にあさぎり町役場町民課へ提出してください。

なお、入院の予定がある方または入院中の方で上記認定申請を行われてない場合は、あさぎり町役場町民課にご相談下さい。

申請に必要なもの

- 限度額適用・標準負担額減額認定証交付申請書（更新手続きの方のみ）
- 後期高齢者医療被保険者証
- オレンジ色の「限度額適用・標準負担額減額認定証」（更新手続きの方のみ）
- 印かん

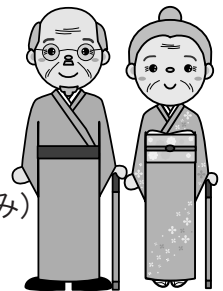

入院時の一部負担金と食事代

	一部負担金の上限額	食事代（1食あたり）
現役並み 所得者	80,100円+ (総医療費 - 267,000円) × 1%	260円
	4回目から 44,400円 (※2)	
一般	44,400円	260円
低所得Ⅱ (※1)	24,600円	入院日数が90日まで 210円
		過去12ヶ月の入院日 数が91日以上の場合 160円
低所得Ⅰ (※1)	15,000円	100円

減額されるには
申請が必要です。

(※1) 低所得Ⅱとは、世帯の全員が住民税非課税の方

低所得Ⅰとは、世帯の全員が住民税非課税で、世帯全員の各所得が0円の方

(※2) 過去12か月間に4回以上の高額療養費の支給を受ける場合の4回目からの上限額。

お問い合わせ先

あさぎり町 町民課 ☎ 45-7213

4歳児歯科健診で むし歯がなかったおともだち

H 20.4.15 実施

今回の健診では、39名中17名の子どもたちにむし歯がありませんでした。1人あたりのむし歯保有本数は3本でした。

今回はむし歯ゼロのおともだちがとっても多く、診察された秋山先生もビックリされていました。これからも『むし歯ゼロ』を大切に、元気いっぱいにすごしてください♪



さくらい はるみち
櫻井 春道くん(竹野)



さかい はぎの
境 萩乃ちゃん(榎田)



いば ゆうげん
射場 裕玄くん(今井)



まえだ みさき
前田 実紗希ちゃん(福留)



いしはら りょうた
石原 亮汰くん(吉井)



くわだ せいら
桑田 聖来ちゃん(今井)



まえだ ことね
前田 琴音ちゃん(永才)



ひらかわ かずてる
平川 和照くん(永里)



ひらた めい
平田 芽依ちゃん(阿蘇)



たむら あやか
田村 彩華ちゃん(下里)



てらだ ゆうと
寺田 悠人くん(吉井住宅)



あお ほのか
粟生 ほのかちゃん(二子)



とみなが かほ
富永 佳帆ちゃん(吉井)



みぞべ いおり
溝辺 伊織くん(下里)



おだ るな
小田 瑠奈ちゃん(宮麓)



まつま だい
松山 大くん(下里)



きくた あいみ
菊田 愛心ちゃん(吉井)

今回、むし歯があったおともだちも、
早めにかかりつけの歯医者さんで治療して、
むし歯のない歯になるように頑張ってくださいね！



麻しん風しん混合予防接種 (MR 3期・4期)のお知らせ

平成20年度から24年度までの5年間に限り、中学1年生 (MR 3期) 及び高校3年生 (MR 4期) の年齢に相当する方へ、麻しん風しん混合予防接種を実施します。

今まで麻しんワクチンを1回しか受けていない年代の方々に、2回目の予防接種として受けていただくものです。麻しん対策と同時に風しん対策を行うため、原則として麻しん風しん混合ワクチンを用いることになっています。なお、麻しん風しん混合 (MR) 3期および4期予防接種の料金は、個人負担ありません。

麻しん風しん混合(MR) 3期 (中学1年生の年齢相当)

予防接種の方法	保護者同伴で集団接種
予防接種を受ける場所	免田保健センター
予防接種日程	7月29日(火) 8月7日(木) 8月22日(金) の中でいずれか1回接種
対象者	平成7年4月2日から 平成8年4月1日生まれの方
持っていくもの	予診票(記入のうえ) 母子健康手帳

* 3期対象者の方への予診票については7月に入ってからご自宅へお届けする予定です。

麻しん風しん混合(MR) 4期 (高校3年生の年齢相当)

予防接種の方法	保護者同伴で個別接種
予防接種を受ける場所	町が委託依頼した医院・病院 (事前に電話にて予約をされ、接種を受けてください。)
予防接種を受ける時期	平成20年4月中に接種期間を設定していましたが、まだ接種が済んでない方は早めに接種をされて下さい。
対象者	平成2年4月2日から 平成3年4月1日生まれの方
持っていくもの	予診票(記入のうえ) 母子健康手帳及び保険証

お問い合わせ先 あさぎり町 健康福祉課 健康づくり班 ☎ 45-5133

無料職業紹介所からのお知らせ

募集中! 求人・求職情報

あさぎり町定住促進無料職業紹介所では、各事業所の方からの求人情報と、お仕事を探されている町民の方からの求職情報をお待ちしています。

やる気あふれる求職者をお探しの事業所の方や、地元での就職先を希望されている町民の方はお問い合わせ先まで是非ご連絡ください。

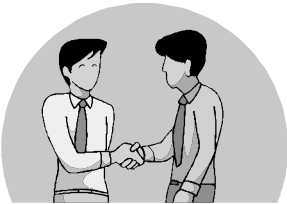

お問い合わせ先

あさぎり町定住促進無料職業紹介所
(あさぎり町雇用促進プロジェクトチーム)
☎ 45-1111 (内線146)

7月の楽しく歩こう会

今年度から毎月1回ウォーキング大会を開催しています。5月は免田「リュウキンカ」コース、6月は上「白髪神社参拝コース」、そして今回は「高山展望周辺コース」です。あさぎり町を山の頂から眺めてみませんか? お友達を誘って楽しく歩きましょう。

申し込みは不要で、どなたでも参加できます。当日直接会場においで下さい。

「高山展望周辺コース」約3.5km

《コースの見所》

高山運動公園を基点として高山山麓をぐるりと回るコースです。
高山山頂からは球磨盆地を一望できます。



1. 期 日 7月13日(日)
2. 集合場所 高山運動公園 駐車場
3. 集合時間 午前7時30分
4. 持ってくるもの 帽子、歩きやすい服装・靴、水分 など
5. 主 催 あさぎり町公民館
あさぎり町運動普及推進委員会

雨天の場合は中止します

☆日焼け止め対策を十分に



お問い合わせ先

あさぎり町 健康福祉課 健康づくり班
☎ 45-5133

浄化槽補助金の申込み受付中

生活排水対策として、し尿と生活排水を併せて処理する浄化槽の普及を図り、設置する方に補助金が交付されます。

補助金制度

対象となる地域及び建築物

- ・ 現在、下水道がきてない地域（下水道計画区域外及び7年以内に供用開始が見込まれない区域）
- ・ 一般住宅及び小規模店舗付き住宅とする（共同住宅、下宿、寄宿舎等を除く）

浄化槽補助金の額

5人槽・・・**332,000円**

7人槽・・・**414,000円**

10人槽・・・**548,000円**

水洗便所への改造又は新設補助金の額

①くみ取り便所からの切り替え（新設を含む）

下水道計画区域外・・・**200,000円**

下水道計画区域内・・・**140,000円**

②単独浄化槽からの切り替え

下水道計画区域外・・・**100,000円**

下水道計画区域内・・・**40,000円**

水洗便所への改造又は新設補助金については、7年以内に供用開始が見込まれる下水道区域内であっても、工事完了時点で供用開始されていない区域であれば補助されます。

申請者へのお願い

- ①平成20年度中に設置を希望される方は、平成21年1月5日（月）までに申し込んでください。
- ②平成21年1月～3月に設置を予定されている場合（新築を含む）には、その旨、上記の締め切り日までにご連絡ください。
- ③締め切り日までに申し込みがない場合には、平成20年度分の補助金対応が出来ませんので必ずご連絡ください。

お問い合わせ先

あさぎり町 環境整備課 下水道班 ☎45-7223

平成19年度は、約9,082万円を交付

中山間地域等直接支払交付金事業



景観作物として作付けられたコスモス

平成12年度から事業が始まり平成16年度までの5年間（第Ⅰ期）の事業が継続され、現在は、平成17年度から平成21年度までの5年間（第Ⅱ期）の取り組みが行われています。

あさぎり町では、第Ⅱ期から取り組む集落数も増え、各地区において道路や用水路の整備、法面の保護、景観作物の作付け、有害鳥獣被害の防止、共同利用機械の導入等の農地保全活動が行われています。

平成19年度においては、39集落（右表参照）、2個人により、1,163haの農地の保全活動に取り組んでおり、90,820,964円の交付金が交付されました。

あさぎり町が属する中山間地域の農用地は、水源かん養・洪水防止機能等の多面的機能を有する特異性を持っています。しかしながら全国的な農業者の高齢化・担い手の減少により、耕作放棄地の増加や、これらの機能低下を招き、国民全体に経営的損失を与えることが危惧されています。

中山間地域等直接支払交付金事業は、中山間地域における農業の生産条件の不利を補正するための支援策として交付金を交付し、多面的機能の維持・向上を目的として実施されています。

上地区	尾鉢、東小原、川久保・永里、棚登、新村、山田、狩所、永山、山下・立野、神殿原・永山、免田川、新永里、櫻木、榎田、清水、下西、錦中原
免田地区	下乙、永才・黒田
岡原地区	宮麓溝上・寺の前、麓、城谷、永の原・永岡、宮野、齊堂溝上、天神・新別府、新齊堂、福の原
須恵地区	湯の原、阿蘇、平山、松尾、中の谷、新諏訪
深田地区	仁王、宝・上成石、辰口、宮前・椎谷

お問い合わせ先

あさぎり町 産業振興課 農業振興班

☎45-7218

球磨川の流れとともに、心地よい鼓動のドラマ! 自然と共に走る 第6回あさぎり町球磨川マラソン大会

今年で6回目を迎える毎年恒例の球磨川マラソン大会。球磨川沿いのサイクリングロードを雄大な流れを眺めながらのんびり走ってみませんか。夏休みの最後の思い出にご家族そろってご参加ください。

日時 **8月24日(日)** (雨天決行)
 開会式 9:00
 スタート 10km/10:00
 5 km /10:05
 3 km /10:10
 閉会式 11:30
 場所 **あさぎり町須恵文化ホール**



**完走者全員に
完走者証をプレゼント!!**

種目別一覧表

3 km		5 km		10 km	
番号		番号		番号	
01	小学校低学年(1・2・3年生)男子	10	中学生男子	19	高校生以上 39歳以下男子
02	小学校低学年(1・2・3年生)女子	11	中学生・高校女子	20	高校生以上 39歳以下女子
03	小学校高学年(4・5・6年生)男子	12	高校生以上39歳以下男子	21	40歳代男子
04	小学校高学年(4・5・6年生)女子	13	39歳以下女子 ※高校生女子は含みません	22	50歳代男子
05	35歳以上男子	14	40歳代男子	23	40歳代女子
06	35歳以上女子	15	50歳代男子	24	60歳以上男子
07	35歳未満男子(学生は不可)	16	40歳代女子	25	50歳以上女子
08	35歳未満女子(学生は不可)	17	60歳以上男子		
09	ゆうあいの部 (身体障がい者及び知的障がい者)	18	50歳以上女子		

参加料

高校生以下 **1,000円**
 一般(大学生含む) **3,000円**
 ※参加賞・保険代・お弁当を含みます。

申込方法

あさぎり町役場、各支所に備えてある参加申込書に必要な事項を記入の上、参加料を添えてマラソン大会事務局に提出、または郵便振替で申し込んでください。

申込締切日

7月16日(水) 当日消印有効

申込・お問い合わせ先 **あさぎり町 教育委員会 社会教育班**
 (第6回あさぎり町球磨川マラソン大会事務局) ☎45-7228

球磨郡民体育祭会場一覧

種目	月日	時間	場所
相撲	7月12日(土)	午後1時30分~	あさぎり町高山運動公園相撲場
クレー射撃	7月12日(土)	午前8時~	黒肥地射撃場
	7月13日(日)	午前8時~	
軟式野球	7月12日(土)	午前8時30分~	多良木町多目的総合グラウンド
	7月13日(日)	午前9時~	上総合運動公園野球場
ソフトボール	7月12日(土)	午前10時~	錦町国体記念球場
	7月13日(日)	午前10時~	錦町総合グラウンド
ゴルフ	7月13日(日)	午前7時30分~	熊本クラウンゴルフ倶楽部
ソフトテニス	7月13日(日)	午前8時30分~	村山公園テニスコート
卓球	7月13日(日)	午前8時30分~	山江中学校体育館
テニス	7月13日(日)	午前8時30分~	八日原運動公園・高山運動公園コート
ボウリング	7月13日(日)	午前9時45分~	人吉スターレーン
バレーボール	7月13日(日)	午前9時~	相良村総合体育館・相良中学校体育館
柔道	7月13日(日)	午前9時~	上総合運動公園武道場
剣道	7月13日(日)	午前9時~	相良南小学校体育館
弓道	7月13日(日)	午前8時30分~	錦町弓道場
四半的弓道	7月13日(日)	午前9時~	あさぎり町もみじ館
銃剣道	7月13日(日)	午前9時30分~	一勝地第1小学校体育館
空手道	7月13日(日)	午前9時30分~	相良村柳瀬構造改善センター
サッカー	7月13日(日)	午前9時~	あさぎり町森園サッカーコート
	7月16日(水)	午後7時~	
バドミントン	7月13日(日)	午前9時~	上総合運動公園体育館
	7月20日(日)	午前9時~	
水泳	7月20日(日)	午前9時~	湯前町B&Gプール
陸上競技	7月27日(日)	午前8時30分~	多良木町多目的総合グラウンド

※天候等の都合により開始時間・日程が変更になる場合があります。

お問い合わせ先 **あさぎり町 教育委員会 社会教育班** ☎45-7228

あさぎり町の代表選手を応援しよう!

5月23日に第58回球磨郡民体育祭がゲートボール大会から始まりました。大会では男子が優勝し、幸先のいいスタートを切りました。詳しくは後日、広報誌・ホームページに掲載します。

第58回球磨郡民体育祭



Hello, everyone!!



Minagoe Bunko

When I visit Minagoe Bunko every month, I feel like I am an explorer unearthing an ancient treasure chest. Tucked nicely into the green fields and stony paths of Mt Shiragatake, this elementary school consists of four students, three teachers, a bunch of chickens and rabbits, and more than enough love to go around.

Although I was nervous before visiting for the first time last October, after spending the day there I found that the students were extremely well-behaved and creative, all possessing a great sense of humor, and the teachers had truly gotten to know each and every one of them like they were family.

The English class curriculum has changed this year so now the teachers make the lesson plans. When I visited on April 30th, I was greeted by Kanda-sensei (the groundskeeper and cook), who is always laughing, and Ishihara-sensei, whom I had worked with at Okaharu Shogakko last year. Beppu-sensei's English is very good and makes me very comfortable. These teachers are always kind, generous and excited. I teach 4th grade with Beppu-sensei and 5th/6th grade with Ishihara-sensei. Then we all teach the four students together. On that day we worked on greetings, feelings, months, birthdays, and days of the week. We sang songs and played many fun games. The students are always very eager to speak English and try very hard.

Some of my favorite things about Minagoe Bunko are the activities. After lunch I play baseball with the students and teachers. Sometimes in the afternoon I learn calligraphy from Beppu-sensei. I am not very good. My calligraphy looks like a 2-year-old's finger-painting!

Minagoe Bunko is one of my favorite places to be. It is beautiful-its surroundings, its character, and mostly, its people.

Danielle Santangelo

皆越分校

毎月皆越分校へ行くと、古代財宝が入った宝箱を発掘する探検家になったような気がします。白髪岳の緑の木々の中、小石が転がる山道を上がったところに学校があります。そこには、児童が4人、先生が3人、ニフトリやウサギもいて、そして溢れるほどの愛があります。

昨年10月、初めて分校に行く前は緊張しましたが、1日を過ごしてみて、子ども達はとても行儀がよく、創造的で、ユーモアのセンスを持っているということが分かりました。また、先生方はその子ども達ひとりひとりを家族のようによく知っていることも分かりました。

今年度から英語のカリキュラムが変わり、先生方が授業計画を立てることになりました。4月30日に分校へ行きましたが、いつも笑顔の耐えない用務の神田先生、昨年度は岡原小学校と一緒に仕事をした石原先生と挨拶をしました。別府先生の英語はとても上手なので、私は大変助かります。先生方はいつも親切で寛大、そして元気です。私は別府先生と4年生を教えて、石原先生と5、6年生を教えます。そして、子ども達4人全員を一緒に教えます。この日は「挨拶、気分、月、誕生日、曜日」を勉強しました。歌を歌い、たくさんの楽しいゲームもしました。子ども達はいつも進んで英語を話します。とても熱心です。

皆越分校での好きなことの中に授業以外の活動があります。昼休みに児童や先生と野球をします。午後は別府先生から書道を習うこともあります。私はあまり上手ではありません。まるで2歳の子どもの指で絵を描いたみたいな字です！

皆越分校は私の大好きな場所の1つです。周囲の環境、雰囲気、そして特に人々が素晴らしいからです。

ダニエル・サンタンジェロ

(訳：白柿浩美)



総合計画『後期基本計画』

シリーズ「総合計画」 最終回

総合計画『後期基本計画』について、5月・6月号で紹介してきましたが、今回で最終回です。今月号は、あさぎり町が今後、5年間で重点的に取り組む施策を紹介します。

【重点戦略とは】

あさぎり町においても、少子高齢化や生産年齢層の減少が進み大きな課題となっています。後期基本計画では町民とともに「めざす姿」を掲げ、それらを実現するために特に重点的に取り組む施策を設定しました。

重点戦略では、それぞれに数値目標を設定し、毎年度、数値目標達成への進捗状況等を検証しながら、実効性を高めていくこととしています。

後期基本計画においてめざす姿

まちの将来像「若いまち 豊かなまち そして、夢ふくらむあさぎり町」を踏まえ、後期基本計画の期限である平成24年度において、住民と共に目指していきたいあさぎり町の姿を描きました。

- ①若者が残れる元気な産業が息づくあさぎり町
- ②健康づくりの輪が広がり、人がいきいきと輝くあさぎり町
- ③助け合いに満ち、安全・安心、快適が広がるあさぎり町
- ④親子の笑顔が溢れ、子どもが明るい未来に羽ばたくあさぎり町
- ⑤地域のオンリーワンが輝き、人がふれあうあさぎり町
- ⑥住民と力をあわせ、自律した行政運営を行うあさぎり町

戦略1 産業再生挑戦戦略

「ねらい・方向性」

「若者が残れる魅力ある町」とするためには、産業の活性化が不可欠です。地域間の競争に勝ち抜いていく産業づくりや雇用の場の開拓として有効な企業誘致の促進などを進めていきます。

●戦略1の1

【選ばれるブランド育成支援】

「より高く買ってもらえる産品づくり」のための計画策定、農産加工品のPR強化と新たな販路開拓への支援、選ばれるブランドづくりを推進します。

●戦略1の2

【商店街の賑わい復活支援】

商店街の賑わいを取り戻すための対策や魅力アップ等を図ろうとする商店等への支援を図ります。

●戦略1の3

【新産業創造支援】

観光資源の発掘と磨き上げや都市と農村との交流促進のためのグリーン・ツーリズムの推進、広域的な観光誘致等を行います。

また、新たに事業を展開しようとする人や、事業所等を支援します。

●戦略1の4

【働く場づくり支援】

安定した雇用環境の創出のため、企業誘致活動等を強化するとともに、職業紹介等を行います。

戦略2

健康・生きがい 増進戦略

「ねらい・方向性」

高齢化が進む中、高齢者が積極的に社会参加できる生涯現役社会を築くことが重要となっています。

また、中高年層から若い世代についても、生活習慣病等が増えています。すべての世代を通し、健康づくりや生きがいづくりを進めていくことで、住民がいいきいと暮らす町を創出します。

●戦略2の1

【生涯を通してみんなで取り組む健康づくりの推進】

町民一人ひとりが健康に積極的に関心を持ち、自らの健康づくりに取り組む体制づくりを支援します。

また、幼少期からの食育等を踏まえた健康習慣の確立と若い世代からの健康管理ができることをめざした対策を行います。

●戦略2の2

【心も身体ともに輝く生きがいづくり】

体育・文化活動への参加の支援を行うとともに、生涯学習環境の整備や積極的な参加を促す機会の提供、世代間等の交流の機会の充実を図るにより、住民の生きがいづくりを支援します。

戦略3

安心・安全、快適空間強化戦略

「ねらい・方向性」

高齢者や子どもに対する地域の見守力の強化や公共空間における安全な環境の整備を推進します。

また、若者が残れる魅力ある快適空間を創出し、町内企業の活性化等を推進するために、高速情報通信網等の環境の整備にも取り組みます。

●戦略3の1

【安心・安全環境の強化】

高齢者・障がい者・子どもを地域で見守り、支える仕組みづくりを支援します。

また、歩道の整備を重点的に行い、施設のユニバーサルデザイン化を推進します。

●戦略3の2

【快適環境の強化】

高速情報通信網の整備、道路環境の整備、リサイクル活動の推進、住民協働による清掃活動等による環境美化等の推進により、快適な生活空間の創出を進めます。

戦略4

子育て支援戦略

「ねらい・方向性」

「子育てしやすい町」に向けた取組として、経済的な不安の軽減につながる支援や子育て環境の整備、仕事と子育ての両立支援等を行います。

また、教育に力を入れるとともに、家庭・地域・学校が連携しながら、心豊かな子どもたちを育てるための対策を進めていきます。

●戦略4の1

【子育てする親を応援】

子どもの医療費助成等の支援や子育てしやすい職場環境に向けた企業等への協力依頼、地域ぐるみで子育てを応援していく体制づくり等を強化します。

また、次代の親となる世代の育成対策にも取り組みます。

●戦略4の2

【次代を担う子どもの育成】

子どもの健全育成を目指すための学校・家庭・地域が連携した組織活動の強化や特色ある学校づくり等により、子どもの学力・体力の向上と思いやりのある心や責任感などの醸成を行います。

戦略5

地域の活力創造戦略

「ねらい・方向性」

過疎化の進行に伴い、地域の活力を向上させる取組が必要となっています。住民自らが特色ある地域づくり活動が行われるよう、人材の育成や環境の整備に取り組みます。

また、新たな地域の活力として移住促進のための受入体制の整備、結婚推進に対する支援を行います。

●戦略5の1

【地域の活力を生み出すしくみづくり】

地域づくりに携わる人材の育成や団体の育成、情報提供を行います。また、地域づくり活動の指針を示したものを策定し、条例等の整備を進めていきます。

●戦略5の2

【地域の新たな活力】

あさぎり町への移住希望者への情報発信や、受け入れ体制の整備を図るとともに、就業等への支援を行います。また、未婚者対策のため、情報提供や出会いの支援等を行います。

戦略6

町政経営改革戦略

「ねらい・方向性」

地方分権を踏まえた自律ある町政の運営や財政健全化に向けた取組が求められており、基本構想における将来像や基本目標の実現のため、その基盤となる「計画推進のためのシステムづくり」について、重点的な取組を行うことで、「住民と力を合わせ、自律した町政運営を行うあさぎり町」を目指します。

●主要な取組概要

- ◇開かれた町政運営の推進のための取組（情報公開・情報提供の推進）
- ◇住民協働の推進
- ◇効果的、効率的な行財政運営の推進と変革に挑戦する風土醸成のための取組
- ◇町外への情報発信

お知らせ
「あさぎり町総合計画後期基本計画書」を各支所に準備しています。

お問い合わせ先 あさぎり町 総務課政策推進班
☎ 45-1111（内線 193）

元会社同僚の来町



私は2年前まで福岡市に本社がある九州松下電器に勤めていました(現在はパナソニックコミュニケーションズ株式会社と社名が変わっています)。入社は昭和45年4月、この年、大学卒業で入社したのが45名、高校卒業も加えると500人くらい入社したと思います。当時は日本経済がいよいよ本格的に伸びていく、非常に活気がある時期でした。入社時に「よし!この会社で頑張るぞ!」と強く思ったことを今でもよく覚えています。その同期入社の人達も今年3月で定年退職となりました。退職後お互いに交流しながら第2の人生を元気に楽しく生きていくようと、年に1回は集まる事とし、数年前から実施しています。昨年の交流会(鹿児島)で、「次はあさぎり町長の愛甲の所に応援を兼ねて

皆なで行こう」という事になり、5月23日(土)、24日(日)の1泊2日で九州各県から24名が参加し、あさぎり町を楽しんでくれました。

あさぎり町の魅力を堪能してもらおうとゴルフ組、テニス組、観光組と3つのコースを計画しましたが、1日目は残念にもかなりの雨となり、テニスは中止、ゴルフは雨にもめげずプレイ、観光組は役場に集合した後、私の案内でツクシイバラ、天子の水公園、ふれあい物産館、谷水薬師を見て廻り、夜は岡原の石倉『やつたる館』を借り切って、地元の食材をふんだんに使った農家レストランの方々の手作り料理を楽しみました。また、あさぎり町にある蔵元自慢の焼酎試飲会や、あさぎり町グリーンツーリズム関係者との交流会を行い、大いに盛り上がりました。その後、全員でカラオケに興じた後、農家民宿に分かれて宿泊し、1日目を終わりました。

2日目はよく晴れて、絶好の行楽日和となり、それぞれのコースを楽しんで帰って行きました。1日目が雨で思うようにあさぎり町を案内できず、私としては非常に心残りでしたが、町内の皆さんの心のこもったもてなしでも楽しかった。今度は家内を連れて

訪れたい」と言ってもらいました。その後、数日してあさぎり町を訪問した感想や、あさぎり町が元気になる為の提案がたくさん届きました。今回参加できなかった同期の仲間も、折に触れ参考になる記事や本、情報を送ってくれます。彼らは、国内はもとより海外にも駐在や出張して仕事をしてきました。あさぎり町内には豊かな自然、古い神社仏閣、うまい食材、あたたかい人情が有りますが、「おかめ八目」のたとえと同じで、自分たちの身の回りは、常時見ている人よりも外から眺めていた方が全体的、客観的に見ることができます。

あさぎり町が元気になるために、町外の人との繋がりを広げ、様々な意見に耳を傾けることも必要となってきました。この同期の仲間も私の大切な町外ブレインとして、今後も大事にしていきたいと思っています。来年の大方での再会を約束し、解散となりました。

あさぎり町長 愛甲 一典



今回は、あさぎり町の縄文時代の遺跡について少しお話しました。今回は、およそ1万年続いた縄文時代が終わりそれに続く弥生時代とよばれる頃のお話です。

弥生時代といえば、邪馬台国の「卑弥呼」を連想しますが、その弥生時代の始まりは、今からおよそ2千5百年前といわれ、大陸から稲作が九州北部に伝わり、同じく鉄器も伝わり、日本列島に広がっていきました。

大まかにいえば、この稲作と鉄器の文化を取り入れたことが、弥生時代に入ったことを示すとされています。あさぎり町の弥生時代はどんな様子だったでしょうか。町での弥生時代の遺跡遺構や出土遺物からいうならば、当時の人々は、長方形や円形の竪穴式住居に住み、石斧や石包丁などの石器を使い、煮炊き用やお供え用などの土器を作ったり、あるいは出土例はありませんが木器なども使

用して生活していたのでしょう。石包丁の出土があることから、稲の穂を刈り取る作業もあり、お米を食べていたことが推測されます。鉄器については、遺跡からの出土数が少なく、若干ではあります。鉄器が出土していません。鉄器は、この地方では特に貴重な道具であったと思われる

す。また、ガラス小玉や青銅鏡の破片の出土があったことから、階級性があったと思われる。上流階級の

有名なものは、本目遺跡(下乙)で、「免田式土器」と呼ばれる弥生時代でも優美な壺形土器で首の部分が長く

て胴部はそろばんの珠の形で、重弧文という多重円を半分にした文様を持つ土器が有名になりました。これについては、以前「免田式土器のこと」という題で紹介しています。また、高ノ原遺跡(新深田)では竪穴式住居(長方形、花弁形)やおびただしい土器、鉄器、石包丁、ガラス小玉等が

あさぎり面白ばなし 35

あさぎり町の弥生時代の遺跡

人達は首飾りの装身具で身を飾り、権威を象徴する鏡破片を持ち、豪族級の有力者は、墳丘墓とか箱式石棺での埋葬が行われたようです。

熊本県教育委員会が平成10年に作成した『遺跡地図』によると、あさぎり町内の弥生時代の遺跡数は、上地区が16件、免田地区が7件、岡原地区が2件、須恵地区が5件、深田地区4件の計34件の弥生時代遺跡が登録されています。その中で、特に

出土し、市房隠遺跡(八幡町く吉井)でも免田式土器が出土しています。

球磨郡での弥生時代遺跡の本格的な調査例が少なく、弥生時代のあさぎり町がどのような社会で、また、どういった生活をしていたのかを知るために、今後の調査が期待されます。

文責 あさぎり町教育委員会
北川賢次郎

社協へのご寄附 ありがとうございました

次の方々のご遺族から、あさぎり町社会福祉協議会へ多額のご寄附をいただきました。その使途につきましては、ご芳志に添うよう慎重に考慮し、本町の福祉向上のため大切に使用させていただきます。ご厚情に深く感謝いたしますとともに、故人のご冥福を心からお祈り申し上げます。

(平成20年5月1日〜5月末日受付分まで) ※敬称略

校区 寄附者 故人

- | | | |
|----|-------|-------|
| 上 | 白柿則幸 | 白柿久子 |
| 須恵 | 坂本ハツ子 | 坂本永年 |
| 岡原 | 土肥一也 | 土肥ヲサメ |
| 上 | 前田秀樹 | 前田シヅカ |
| | 大阪市在住 | |
| 須恵 | 濱田正秀 | 濱田ヒサ |
| 上 | 早田三四四 | 早田ミエ子 |
| 免田 | 甲 章人 | 甲 シゲノ |
| 上 | 深水イトエ | 深水静徳 |
| 須恵 | 白濱 保 | 白濱ハル |
| 須恵 | 平田助弘 | 平田太助 |
| 岡原 | 上野敏一 | 上野恵子 |
| 深田 | 田山和男 | 田山ハツ子 |
| 上 | 新堀たち子 | 新堀進助 |
| 岡原 | 一安俊範 | 一安哲郎 |
| 免田 | 椎葉成子 | 椎葉壽朗 |
| 免田 | 落合 享 | 落合タツ子 |
| 上 | 橋本マツノ | 橋本静雄 |
| 深田 | 那須トキ | 那須甚敏 |
| 須恵 | 西野和磨 | 西野ミス |

インフォメーション

▼交通事故無料相談

専門の相談員が親身になってご相談に応じます。
電話での相談もお受けします。

日時 月～金曜日(祝日を除く)

9:00～12:00 / 13:00～17:00

※毎月第2・4水曜日の13:00～16:00は弁護士による相談を受付けています(要予約)

場所 熊本自動車保険請求相談センター
(熊本市辛島町)

お問い合わせ先

(社)日本損害保険協会

熊本県自動車保険請求相談センター

☎096-324-8740

▼熊本県『食育子ども特派員』募集

食についての行事や家庭での体験談、意見や感想等を、記事に書いて県庁に送ってくれる特派員を募集します。お気軽にお申し込ください。

申込書 県のホームページ、または葉書に、住所・氏名・学校名・学年・電話番号、保護者名、やりたいことを書いて、申し込んで下さい。(小学生は3年生以上)

応募期間 7月7日(月)まで

申込・お問い合わせ先

〒862-8570 (住所記入不要)

熊本県食の安全・消費生活課

☎096-333-2289 FAX 096-382-7403

電子メール syokuiku@pref.kumamoto.lg.jp

▼障がい者巡回相談のお知らせ

人吉球磨地域障害者相談支援事業による巡回相談が行われます。障がいのことでお困りの方は、お気軽にご相談下さい。

日時 7月7日 14:00～16:00

場所 免田保健センター

相談事業所 地域生活支援センター翠
相談支援センターうぐいす
けやきホーム相談支援事業所



お問い合わせ先

あさぎり町 健康福祉課 福祉班

☎45-7218

お詫びと訂正

広報あさぎり6月号に一部誤りがありました。

4ページ 新町議会議員紹介

(誤) 小見田和幸 (正) 小見田和行

町民の皆様ならびに関係者の皆様に多大なるご迷惑をおかけしましたこととお詫びするとともに、ここに訂正させていただきます。

▼就業支援相談と労働相談窓口のお知らせ

くまもと県民交流館しごと相談・支援センターでは、仕事を始めるにあたってのさまざまな相談へのアドバイスや解決のお手伝いをします。また、解雇、労働条件、賃金などに関する職場でのトラブルについて、労使双方からのさまざまな労働相談について中立の立場から専門の相談員が助言を行います。なお、必要に応じて月1回の特別労働相談員(弁護士)による相談や他機関への案内も行います。お気軽にご連絡ください。

利用時間 休館日を除く毎日9:00～19:00

お問い合わせ先 くまもと県民交流館パレア
しごと相談・支援センター

就業支援相談 ☎096-355-2224

労働相談 ☎096-352-3613

HP <http://www.parea.pref.kumamoto.jp/sigotosien/>

労使間のトラブルについて、『あっせん』を希望される方は、熊本県労働委員会に申請する方法があります。詳しくは次までお問い合わせください。

お問い合わせ先

熊本県労働委員会審査調整課

☎096-333-2753

▼県内1,200名の仲間と学びませんか 平成20年度第2学期放送大学学生募集

放送大学はテレビ(スカパーフェクTV!)を利用して授業を行う正規の大学です。

募集期間 6月15日(日)～8月31日(日)

教養学部

①全科履修生(4年以上在学し、学士を目指す学生)

②選科履修生(1年以上在学し、希望する科目を履修)

③科目履修生(6ヶ月間在学し、希望する科目を履修)

人文・社会・自然・産業等の幅広い分野の科目(約300科目)から学べます。

15歳以上であれば、誰でも選科・科目履修生に入学できます。

大学院

①修士選科生(1年間在学し、希望する科目を履修)

②修士科目生(6ヶ月間在学し、希望する科目を履修)

18歳以上であれば、誰でも入学できます。

※教養学部・大学院共に入学試験はありません。

お問い合わせ先・資料請求

〒860-8555 熊本市黒髪2-40-1

熊本大学内

放送大学 熊本学習センター

☎096-341-0860

▼平成20年度（前期）ビジネス・キャリア検定試験のお知らせ

職業能力開発協会では、平成19年度から公的資格試験としてリニューアルされた「ビジネス・キャリア検定試験」を実施しています。

ビジネス・キャリア検定試験の概要

- ビジネス・パーソンの職務を広く網羅した唯一の『公的資格試験』
- 試験は、1・2級及び3級のレベルに体系化され、実務に即した専門的知識・能力を客観的に評価
- 企業では社員の実務能力の客観的な評価や人材開発等に、個人にとっては、キャリア・アップなどに幅広く活用

平成20年度前期試験日程

申請受付 7月22日（火）～8月25日（月）

試験実施日 10月5日（日）

受験資格 受験制限はありません。

試験単位（前期）

労務管理（1,2,3級）、人事・人材開発（1,2,3級）、経理（1,2,3級）、営業（1,2,3級）、財務管理3級、財務管理2級（財務管理・管理会計）、マーケティング（2,3級）、経営情報システム1級、生産管理オペレーション1級

お問い合わせ先・資料請求

〒862-0950 熊本市水道町6-5-19
 熊本県職業能力開発協会 総務・開発振興課
 ☎096-384-1711 Fax096-384-2676

▼国家公務員採用Ⅲ種試験（高等学校卒業程度）の実施について

人事院では、高等学校卒業程度の試験として、国家公務員採用Ⅲ種試験を実施します。

受験資格 昭和62年4月2日～平成3年4月1日生まれのもの

受付期間 6月24日（火）～7月1日（火）

第1次試験日 9月7日（日）

お問い合わせ先

人事院 九州事務局
 〒812-0013 福岡市博多区博多駅東2-11-1
 ☎092-431-7733
 URL <http://www.jinji.go.jp/>

▼公売に参加したいときは

税金が滞納となった場合、国税局や税務署が、滞納処分により財産を差し押さえ、最終的にこの財産を入札等の方法により売却し、その売却代金を滞納税金に充てることがあります。

この手続きを『公売』といいます。

公売は全国の国税局や税務署で行っており、官公庁オークションサイトを利用したインターネット公売も行っています。

公売が実施されるときは、国税局や税務署の掲示板に公売する財産の内容、公売の日時等が掲示されます。国税庁ホームページにも掲載しますので、ご覧下さい。

お問い合わせ先

熊本国税局 徴収課 ☎096-354-6171
 人吉税務署 ☎22-2311

▼不審電話にご注意ください。

熊本県内で次のような不審電話の案件が発生していますので、お知らせします。

電話に出るとテープの音声で『社会保険庁から』と言った上で、『国民健康保険の特別手当の受け取りがされていない。詳細については〇番を押してください』というような案内が流れ、指定された番号を押すと、生年月日や携帯電話の番号を聞かれる

社会保険庁から個人の生年月日などを確認するため、電話での問い合わせ等は行いませんので、注意してください。

家族みなさんと、不審電話の対応について話し合っておきましょう。

お問い合わせ先

あさぎり町 町民課 ☎45-7213

▼自衛官募集採用試験

次のとおり、自衛官採用試験を実施します。

防衛大学校（推薦）

高卒（見込含む）21歳未満の方

※推薦については高等学校長の推薦等が別途必要

受付 9月5日（金）～9日（火）

試験日 9月27日（土）・28日（日）

防衛大学校（一般）

高卒（見込含む）21歳未満の方

受付 9月8日（月）～30日（火）

試験日（一次）11月15日（土）・16日（日）

看護学生

高卒（見込含む）24歳未満の方

受付 9月8日（月）～30日（火）

試験日（一次）10月25日（土）

航空学生

高卒（見込含む）21歳未満の方

受付 8月1日（金）～9月10日（水）

試験日（一次）9月23日（火）

一般曹候補生

18歳から27歳未満の方（中卒可）

受付 8月1日（金）～9月10日（水）

試験日（一次）9月20日（土）

2等陸海空士（男子）

18歳から27歳未満の方（中卒可）

受付 年間を通じて受付

試験日 9月20日（土）

2等陸海空士（女子）

18歳から27歳未満の方（中卒可）

受付 8月1日（金）～9月10日（水）

試験日 9月28日（日）・29日（月）



お問い合わせ先

自衛隊熊本地方協力本部 人吉地域事務所
 ☎22-4704

インフォメーション

▼税務職員を装った「振り込め詐欺」にご注意ください！

最近、税務職員を装い、現金自動預け払い機（ＡＴＭ）を操作させ、振込みを行わせる「振り込め詐欺」の被害が発生しております。

税務職員が納税者の皆様に電話でお問い合わせせる場合は、提出していただいた申告書等を基に、その内容をご本人に確認することを原則としています。税務署や国税局では

- ①還付金受取のために金融機関等の現金自動預け払い機（ＡＴＭ）の操作を求めることはありません。
- ②国税の納税のために金融機関の口座を指定して振込みを求めることはありません。

不審な電話があった場合には、最寄りの税務署にお問い合わせください。

お問い合わせ先

人吉税務署 ☎ 22-2311

▼パソコン講座活用受講生募集

働く人のパソコン講座活用コースを開催します。

日 程 7月、8月、9月の各土曜日のうち10日間

時 間 午前9時から午後4時（6日間）

午前9時から午後4時30分（4日間）

内 容 活用編：ワード（ポスター、宛名ラベル作成等）・エクセル（顧客管理、売上管理、見積書作成等）・インターネット（電子メール）・デジカメの活用

※講師1名、補助講師1名体制での充実した講座となっております。

募集人員 10名程度

受講料 9,000円（教科書代4,000円を含む、申込と同時に納入）

お申込・お問い合わせ先

人吉市相良町1253-1

職業訓練法人 人吉球磨能力開発センター

☎ 22-2475

▼加入電話権公売のご案内

熊本県球磨地域振興局税務課では、県税確保のため、差し押さえた電話加入権の公売（入札）を7月2日（水）に予定しています。20,000円程度で電話加入権が取得できるように予定していますので、電話が欲しい方、詳しい内容を知りたい方は、是非ご連絡ください。※事情により中止になる場合がございますので、事前にお問い合わせください。

お問い合わせ先 球磨地域振興局税務課収税係 ☎ 24-4111



広告募集

このスペースに広告を掲載しませんか？

1 枠 1 回 15,000 円

掲 載 枠：「広報あさぎり」紙面の最下段1枠（縦45^{ミリ}×横170^{ミリ}）
申込方法：財務広報班備え付けの広告掲載申込書に広告の版下を添えて、掲載希望号の1ヶ月前までに提出。
申 込 先：総務課財務広報班 ☎ 45-7211（直通）

掲載しない内容

- 政治性若しくは宗教性のあるもの又は選挙関係のもの
- 意見広告又は名刺広告に類するもの
- 風俗営業又はこれに類するもの
- 商品先物取引又は貸金業に類するもの
- 通信販売又は訪問販売に類するもの
- 求人広告又はこれに類するもの
- 公序良俗に反するもの
- その他町長が適当でないと認めるもの

▼第29回青少年国際交流キャンプ参加者募集

日本人と在日外国人の子どもたちが富士山のふもとに集合！みんな一緒に楽しいキャンプ、富士登山など新しい仲間とチャレンジしてみませんか。

期 日 7月30日（水）～8月3日（日）
4泊5日

場 所 山梨県山中湖村営山中湖キャンプ場

定 員 小学4年生～中学3年生までの日本人140名 外国人40名

締 切 7月4日（金）

費 用 46,000円～

※詳しくはお問い合わせください



お問い合わせ先

〒160-0004 東京都新宿区四谷2-11

文部科学省所管（財）国際青少年研修協会

☎ 03-3359-8421

URL <http://www.kskk.or.jp>

▼熊本県高齢者無料職業紹介のお知らせ

高齢者無料職業紹介所は、おおむね65歳以上の方に、本人の希望と能力に応じた仕事を紹介します。

また、専門の相談員が職業相談にも応じています。

充実した生活と社会参加のためにも積極的にご利用ください。

求職・求人事業主の皆さまは高齢者の求人について積極的にご利用ください。

球磨相談所（球磨地域振興局福祉課内）

☎ 22-2625

熊本相談所 ☎ 096-353-2322

お問い合わせ先

熊本さわやか長寿財団 熊本県無料職業紹介所

☎ 096-325-8082



7月 July



天子の水公園のスイレン
(H20.6.1撮影)

ふみづき 文月

旧暦7月を文月(ふみづき、ふづき)と呼びます。由来は、7月7日の七夕に詩歌を献じたり、書物を夜風にさらす風習があるからというのが定説となっています。稲の穂が含む月であることから『含み月』『穂含み月』の意であるとする説もあります。また、『秋初月(あきはづき)』、『七夜月(ななよづき)』の別名もあります。

英語名であるJulyは、ユリウス暦を創った共和制ローマ末期の政治家、ユリウス・カエサル(Julius Caesar)の誕生月から由来するといわれています。

☆誕生石—ルビー

☆星 座—蟹座(6月21日~7月22日)、獅子座(7月23日~8月22日)

☆誕生花—ユリ・トルコ桔梗、蓮

7月休日在宅当番医 (町のホームページでも検索できます)

期 日	上球磨	中球磨	その他地域	小児科
7月 6日	宮原医院 (多良木町) 42-2082	小林クリニック (錦町) 38-5670	緒方医院 (相良村) 35-0131	たかはし小児科内科医院 (人吉市) 24-2222
7月13日	渡辺医院 (多良木町) 42-2541	こんどう整形外科 (あさぎり町) 45-6555		やまむら医院 (あさぎり町) 45-0005
7月20日	横山医院 (多良木町) 42-2132	酒瀬川内科 (錦町) 38-0050		人吉総合病院小児科 (人吉市) 22-2191
7月21日	仁田畑クリニック (多良木町) 42-1123	岩井クリニック (あさぎり町) 49-2181		増田クリニック (人吉市) 22-3570
7月27日	井口医院 (多良木町) 42-5570	犬童内科胃腸科医院 (あさぎり町) 45-1125	五木村診療所 (五木村) 37-2008	公立多良木病院 (多良木町) 42-2560

*診療時間は午前9時から午後5時までとなります。なお、諸事情により変更の場合がありますので受診時は医療機関にご確認ください。

水 道 当 番 店

	上 地 区	免 田 地 区	岡 原 地 区	須 恵 地 区	深 田 地 区
6月29日~ 7月5日	(株)球磨設備 45-2885	(株)岩昭電機 45-5773	(有)竹本水道設備 45-1700	(株)恒松組 45-4384	富永電設 45-4949
7月6日~ 12日	橋本ポンプ店 45-0678	高田電気水道工事商会 45-0822	高尾建設 45-0328	谷川電気商会 45-4024	(株)栄建設 45-0176
7月13日~ 19日	蓑田電設工業 45-3094	㈱尾前電気設備あさぎり支店 43-1182	坂本電気商会 45-0550	(株)恒松組 45-4384	(有)竹田工務店 45-4094
7月20日~ 26日	白崎商店 45-0966	(有)皆越電気工業 45-1493	(有)竹本水道設備 45-1700	谷川電気商会 45-4024	橋口建設(有) 45-2770
7月27日~ 8月2日	松岡建設 47-0419	(株)岩昭電機 45-5773	高尾建設 45-0328	(株)恒松組 45-4384	(有)橋爪建設 45-2467

本庁舎

総務課・総務班 45-1111
 総務課・政策推進班 45-1111
 地域再生プロジェクトチーム 45-1111
 総務課・財務広報班 45-7211
 税務課 45-7212
 町民課 45-7213
 会計課 45-7224
 教育委員会・学校教育班 45-7226
 教育委員会・社会教育班 45-7227
 (体育振興担当) 45-7228

東庁舎

環境整備課・建設班 45-7221
 環境整備課・水道班 45-7222
 環境整備課・下水道班 45-7223
 環境整備課・環境保全班 45-7217
 産業振興課・農業振興班 45-7218
 産業振興課・林業振興班 45-7219
 産業振興課・商工観光班 45-7220
 農業委員会 45-7225

総合福祉センター

健康福祉課・福祉班 45-7214
 健康福祉課・高齢総合班 45-7215
 健康福祉課・地域包括支援センター 45-7231
 健康福祉課・健康づくり班 45-7216
 45-5133
 球磨郡障害認定審査会事務局 45-3920

各支所等

議会事務局 47-0312
 上支所 47-0311
 岡原支所 45-2222
 須恵支所 45-1121
 深田支所 45-1133
 健康福祉課・救護施設班 45-6668
 社会福祉協議会 49-4505

(土・日・祝祭日の支所への電話は、役場本庁舎へ転送されます)

あさぎり町 7 月行事予定表

日	曜日	主 な 行 事 予 定 等	お 問 い 合 わ せ 先
1	火	健康あさぎり塾：竹野公民分館（13:30～）	健康福祉課 健康づくり班
2	水		
3	木	年金相談：多良木町役場 9:00～15:00（9:00～11:30/13:00～14:00受付）	町民課
4	金	思春期子育て相談（臨床心理士）：免田保健センター（14:00～18:30受付） 健康あさぎり塾：松山公民分館（13:30～）	健康福祉課 健康づくり班 健康福祉課 健康づくり班
5	土	郡市中体連大会：郡市内各会場（～6日）	教育委員会 学校教育班
6	日	リサイクルの日（岡原）	環境整備課 環境保全班
7	月	母子健康手帳交付：免田保健センター（9:00～9:20受付） 健康あさぎり塾：別府公民分館（13:30～）	健康福祉課 健康づくり班 健康福祉課 健康づくり班
8	火	転倒予防須恵OB教室：りんどう館（13:30～）	健康福祉課 健康づくり班
9	水	転倒予防免田OB教室：福祉センター（13:30～） 無料法律相談：せきれい館（13:00～15:00）	健康福祉課 健康づくり班 社会福祉協議会
10	木	健康あさぎり塾：斉堂公民分館（13:30～）	健康福祉課 健康づくり班
11	金	あさぎり町健康教育講演会：ポッポ一館（14:00～16:00）	教育委員会 学校教育班
12	土	郡民体育祭（球技）～13日	教育委員会 社会教育班
13	日	リサイクルの日（免田）	環境整備課 環境保全班
14	月		
15	火	健康あさぎり塾：開墾公民分館（13:30～）	健康福祉課 健康づくり班
16	水	健康あさぎり塾：福留公民分館（13:30～） 育児相談：免田保健センター（9:30～11:30受付）	健康福祉課 健康づくり班 健康福祉課 健康づくり班
17	木	年金相談：人吉総合病院 9:00～15:00（9:00～11:30/13:00～14:30受付）	町民課
18	金	転倒予防深田OB教室：せきれい館（13:30～） 小中学校終業式	健康福祉課 健康づくり班 教育委員会 学校教育班
19	土		
20	日	リサイクルの日（上） 郡民体育祭（水泳）	環境整備課 環境保全班 教育委員会 社会教育班
21	月	海の日	
22	火	母子健康手帳交付：免田保健センター（9:00～9:20受付）	健康福祉課 健康づくり班
23	水	健康あさぎり塾：永岡公民分館（13:30～）	健康福祉課 健康づくり班
24	木	谷水薬師大祭（夕薬師） 健康あさぎり塾：岡麓公民分館（13:30～）	産業振興課 商工観光班 健康福祉課 健康づくり班
25	金	農業委員会総会：あさぎり町役場東庁舎（13:30～） おたっしや健診：総合福祉センター（13:00～15:00） 保育料（7月分）口座振替日 介護保険料（7月分）口座振替日 町営住宅使用料（7月分）口座振替日 上下水道使用料（7月分）口座振替日 固定資産税（第2期）口座振替日 国民健康保険税（第1期）口座振替日	農業委員会 町民課 健康福祉課 福祉班 健康福祉課 高齢総合班 環境整備課 建設班 環境整備課 水道班 税務課 税務課
26	土		
27	日	リサイクルの日（須恵・深田） 郡民体育祭（陸上）	環境整備課 環境保全班 教育委員会 社会教育班
28	月		
29	火	転倒予防上OB教室：白寿荘（9:30～）	健康福祉課 健康づくり班
30	水	健康あさぎり塾：井上公民館（9:30～）	健康福祉課 健康づくり班
31	木	保育料（7月分）納期限 介護保険料（7月分）納期限 町営住宅使用料（7月分）納期限 上下水道使用料（7月分）納期限 固定資産税（第2期）納期限 国民健康保険税（第1期）納期限	健康福祉課 福祉班 健康福祉課 高齢総合班 環境整備課 建設班 環境整備課 水道班 税務課 税務課

※行事等は、変更になる場合があります。

給食を家庭で⑥



献立名 夏やさいカレー

平成19年
7月11日の献立

- ・ ご飯
- ・ ほたてフライ
- ・ 花らっきょう
- ・ 大根サラダ
- ・ 夏やさいカレー

子どもたちに大人気のカレーライスは、使用する材料を考えて季節の野菜やきのこ、大豆などを使った献立を取り入れています。今回紹介するカレーはいつもよりたくさんの野菜が入った夏やさいカレーです。暑くなり、体力が落ちるこの時期に野菜たっぷりのカレーを食べて、夏バテを防ぎましょう。

材料 4人分

・ 鶏肉角切り	100g	①
・ カレー粉	少々	
・ にんにく	1かけ	
・ いため油	適量	
・ カレールー	3個	② 調味料
・ ソース	大さじ1/2	
・ 濃い口醤油	大さじ1/2	
・ 粉チーズ	大さじ1/2	
・ たまねぎ	1個	
・ にんじん	1/3	
・ ジャがいも	3個	
・ なす	2本	
・ ズッキーニ	1本	
・ ピーマン	2個	
・ コーン	大さじ2	

作り方

- ① 鶏肉は角切りにし、みじん切りにしたにんにくとカレー粉を加えて混ぜあわせておく。
 - ② たまねぎ、にんじん、ジャがいもは角切りにする。
 - ③ なす、ズッキーニは大きめのいちょう切り。ピーマンは種を除いて小さい角切りにしておく。
 - ④ 大きめのなべを用意して、いため油を熱し①をよく炒めて野菜を順に炒め煮込んでいく。
 - ⑤ 野菜がやわらかく煮えたら調味料②を入れてしばらく煮込む。
- ★ 味を整えてさらに煮込むとコクが出ておいしくなります。材料はかぼちゃ、オクラ、トマト等の夏野菜もカレーに最適です。

ホームページアドレス
http://www.asagiri-town.net/
メールアドレス
kouhou-soumu@town.asagiri.jp

発行責任者/あさぎり町長 愛甲 一典
●印刷/(有) 町田印刷

レンタサイクルで 快適サイクリング!



おかどめ幸福駅には、レンタサイクルが備えてあります。全線開通した『球磨川サイクリングロード』を四季折々の風景を楽しみながらサイクリングはいかがでしょうか？健康づくりにも最適です。

4時間 500円
(30分超える毎に50円)

貸出時間 8:30 ~ 16:00

お問い合わせ先 おかどめ幸福駅売店 ☎ 45-6604

あさぎり町の人口

(6月1日現在)

総数：17,428人 / 世帯数 5,766戸
男：8,212人 / 女：9,216人

あとのまつい 編集後記

ガソリン、高くなりましたよね。ガソリンスタンドで、つい満タンとか言うと1万円札からおつりが少しあるくらい。悲しくなってしまう。

エコドライブが進められていますが、『法定速度を守る』、『急発進をしない』は当たり前ですが、最近の車は、ほとんど暖気運転は必要ないそうで、エンジンの暖気運転をしないことが大きなエコにつながるようです。

車に乗ったらすぐエンジンかけたりしていませんか？まずシートの調整や、シートベルトを付け、出発直前にエンジンをかけましょう。それだけで大きなエコになります。アイドリング3分で、ガソリンが約40CC消費されるらしいです。毎日の習慣づけが大切です。(MAMO)

スポーツの時期ですねえ！全日本男女バレーがオリンピック出場を決め、水泳男子200m平泳ぎで世界新記録。日本すごいですねえ！オリンピックの年なだけに、世界中がスポーツ選手の活躍で盛り上がっています。オリンピックが開幕したら、今以上にスポーツ一色になることでしょう。

球磨郡市でも7月には中体連、郡民体育祭などのスポーツイベントがあります。News あさぎりでも紹介したとおり、あさぎり町の方々の活躍は素晴らしいです。試合前のケガには十分注意して、悔いが残らないように精一杯頑張ってください。日本代表選手に負けじと、中学生のみなさん、郡体のあさぎり町代表選手のみなさんも頑張ってください！ (真)

