

広報  
asagiri  
あさぎり  
4月号

第5回あさぎり町芸術祭



文化の花開くあさぎり町芸術祭

(関連記事7ページに掲載)

地域ぐるみでの健康づくり・・・2ページ  
まちの話題・・・6ページ  
標準小作料の改訂について・・・14ページ  
ほか

# 地域ぐるみ健康づくり



## あさぎり健康21とは

平成17年3月に策定された健康プランで、健康づくりの6つの柱について「自ら取り組み、みんなで支えあう健康づくり」を目標にかかげています。

- ① 全ての町民が健康に積極的に関心をもち、
- ② 自分の健康づくりに自ら取り組み、
- ③ 地域全体で健康づくりを支援する、町づくりを目指しています。

## モデル事業とは

これらの目標を達成するために、平成17年から19年の3年間、モデル地区・企業を指定し、地域ぐるみ職場ぐるみの健康づくりを積極的に応援する取り組みです。モデル地区・企業の取り組みが町全体に広がっていくことを目指しています。

## 《モデル事業取り組み地区・企業》

平成17年度 下西、築地、吉井、下乙、宮麓、株式会社ウエムラテック、山口建設  
 平成18年度 清水、今井、狩所、大正町、本町、永村ブルドーザ（有）、JAくま  
 平成19年度 二子、永里、阿蘇、植の里、庄屋、KHC（株）、早苗保育園

## 健康づくりの6つの柱

栄養・食生活の改善  
 活動量に見合った食事を楽しくとりましょう！



身体活動・運動  
 運動の心地よさを知り、自分に合った運動を習慣化しましょう！



休養・心の健康  
 適度な運動や休養と、上手なストレス解消法を身につけましょう！



## 平成19年度モデル地区では



**阿蘇地区**では、11月17日『ナイトウォーキング』を行いました。往復4<sup>km</sup>を子供から高齢者まで41人が参加し、和やかな雰囲気で大好評でした。今後も機会を設けてウォーキングをしたいと参加者からリクエストがありました。

他にも親子料理教室、歯科教室、貯筋体操、生活習慣病予防のための料理教室を実施しました。

**永里地区**では、12月1日に秋山歯科クリニックにご協力いただき『むし歯予防について』の学習を行いました。参加者18人の歯垢を拡大しテレビ画面で見て、改めてしっかり磨く重要性を感じました。

他にも子供会とのラジオ体操会、十五夜綱引き、貯筋体操、男性料理教室などを実施しました。



**二子地区**では、毎月実施の料理教室に併行して、4月は岡留公園へ桜花ウォーキング、8月に老人クラブ・子ども会のふれあいグラウンド・ゴルフ、9月運動教室、12月にはふれあい餅つきと消火訓練を実施し、区民の交流がより一層深まりました。次年度はアンケートで希望の多かった消火訓練や手軽に楽しく運動できるグラウンド・ゴルフ等に取り組みたいと思います。



**植の里地区**では、高齢者・保護者が指導して竹を使った昔懐かしい伝承遊びや郷土料理で世代間交流と心の健康づくりに取り組みました。

他にも球磨郡公立多良木病院の村山健康運動士指導による腰痛・肩こり予防、転倒予防体操を実施しました。



歯の健康  
定期健診をすることで、体の健康  
と同じように歯を大切にしましょう！



生活習慣の改善『飲酒』  
自分の適量を知り、無理強いを  
せず楽しくお酒が飲めるように  
しましょう！



生活習慣の改善『喫煙』  
喫煙のマナーを守り、周囲の人  
にやさしい喫煙をしましょう！



庄屋地区では、9月に十五夜の綱引きにあわせラジオ体操会を行いました。

他にも男性料理教室、貯筋体操会、歯科健康教室、高山ウォーキングなどを行いました。特に男性料理教室は初めて料理をするという方もいて好評でしたので、継続して取り組みたいと考えています。

## 平成19年度健康モデル企業

KHC(株)では、健康管理として分煙室を確保し、血圧計を設置して随時血圧測定ができるようにしました。

また、毎朝ラジオ体操を行いました。7～8月の職場健診後は指導を全員が受け、生活改善を心がけました。10月には改めて職員全員で健康教育を受け、健康意識を高めることができました。



早苗保育園では、子どもたちの健全育成のためにも保育士自らが元気で健康であることが大切と考え、職場の健康管理としてモデル事業に取り組みました。血圧計を購入し、朝夕の血圧測定や健康体操、地域の史跡巡りウォーキング等を実施するなど健康に対する意識を高めることができました。



## モデル事業を終えて

平成17年から19年の3年間、毎年5地区・2企業をモデル地区・企業に指定し、体操や講演会などそれぞれ工夫した健康づくりの取り組みが行われてきました。

平成17・18年度のモデル地区では、今でも男性料理教室やウォーキングの推進、同じくモデル企業では、毎日の血圧測定や安全大会での健康講座などが行われており、この実績を生かして自主活動が行われています。

この取り組みが周囲の地区や企業の手本となり、あさぎり町全体に健康づくりの輪が広がることを期待しています。



# 多彩なイベントや手作りの作品を多数展示

## 第4回あさぎり町ひなまつり

2月16日から3月9日まで、ポッポ一館自主事業『第4回あさぎり町ひなまつり』が開催されました。  
昭和初期、父親が娘のために作った五段飾りや石粉粘土で作られたひな人形、パッチワーク、押し花など手作りの心温まる作品が展示されました。

### 2月16日

オープニングセレモニーでは、一期一会による和太鼓演奏のあと古賀逸子実行委員長から主催者あいさつがあり、あさぎり町のヨン様こと町職員の中神啓介さんがお内裏様に扮して登場。女性ファンだけでなく小学生や男性からの記念撮影にも応じていました。  
またこの日は、竹灯籠の幻想的な光でポッポ一館が照らされ、甘酒も振る舞われました。

### 2月24日

映画上映会が行われ、『それいけ！アンパンマン シャボン玉のプルン』と『ホラーマンとホラ・ホラコ』の2本が午前と午後の2回上映されました。子どもに大人気のアンパンマンとあって、エンディングテーマが流れると子ども達が大合唱するなど大好評でした。



カメラ付き携帯電話での“あさぎり町のヨン様”撮影会



竹灯籠でライトアップ



母娘でマイ箸入れづくり体験中



農家レストラン



バルーンアート



かわいい着物姿の来館者

### 3月2日

オカリナ・ピアノミニコンサートやエコ体験として箸入れを布で製作。手作り団子販売やバルーンアート、女性と小学生以下限定のお菓子つかみ取りなどがあり大好評でした。

また、この日は1日限りの農家レストランがオープンし、地元農産物をふんだんに使ったトマト煮込みハンバーグやトマト大福、タケノコのきんぴらなど郷土料理からアイデア料理が勢ぞろいし、旬の味に舌鼓をうっていました。



# 年間を通じた学校教育の実践成果を発表

## あさぎり町学校教育研究会実践発表会

あさぎり町内の小・中学校で組織する学校教育研究会（会長・松尾達三教育長）主催による学校教育活動の実践発表会が、2月8日須恵文化ホールで各学校の教職員や町内の教育関係者約200人が参加して行われました。

### 町教委表彰第1号は免田中学校吹奏楽部

発表会に先立ち、町教育委員会が行う児童生徒表彰規程に基づく第1号表彰として、各種大会で県内トップの成績を収め、町内外で幅広く活躍している免田中学校吹奏楽部が表彰され、吉井潤一教育委員長から表彰状と記念のクリスタルが部長の小山美幸さん（築地）、昨年度部長の平田あずささん（下乙）に手渡されました。表彰後の演奏では、中学生とは思えない迫力あ



発表会に華を添えた免田中吹奏楽部

るサウンドで会場を魅了し大きな拍手が送られました。

### 今年の発表は『食育』、『国語力』、『特別支援教育』

開会のあいさつの中で吉井教育委員長は、「新しい教育基本法のもと、日本の教育は大きな変革を迎えている。あさぎり町も様々な課題を抱えているが、一つ一つ解決しながら良い方向に進んでもらいたい。本発表会を通して町内の教育関係者が一丸となって取り組んでいきましよう」と強調。来賓挨拶の後各



国語部会を代表して発表する吉田教諭

研究部会を代表して『学校給食部会』、『国語部会』、『特別支援教育部会』の3部会の代表者からそれぞれの実践成果の発表が行われました。

『栄養教諭、学校栄養職員を活用した食育の推進』のテーマで発表した学校給食部会の酒井淳子教諭は、昨年9月の町学校給食センター稼働により町内の学校給食が一本化され、月1回の部会開催を行い各小中学校ともに家庭科の時間を活用して食育推進を行った成果を発表。続いて国語部会からは、『国語力』の育成を図る授業の推進』と「読むこと」「書くこと」の指導を中心とするテーマで上小学校の吉田憲一教諭と須恵中学校の西村成行教諭が発表を行い、特別支援教育部会からは、免田中学校の加藤仁士教諭から『あさぎり町の特別支援教育の展望』をテーマに発表があり、幼児期から青年期以降まで関係機関が連携して取り組む特別支援体制について話し、傾きながら熱心にメモを取る参加者も多く見られました。

## “勝つかレー”で合格祈願

### 深田中学校3年生を励ます会



「おかわりください！」

2月3日せききれい館で、深田校区婦人会（岩水秀子会長）主催の『深田中学校3年生を励ます会』が開催されました。

11年間続く恒例行事で、メニューは、験（げん）を担いでカツカレーとサラダ、お吸い物が用意され、神社で合格祈願したシャープペンシルもそれぞれプレゼントされました。

参加した立本沙織さん（植の里）は「おいしいです。これで受験勉強がんばれます」と話し、なかにはカツカレーを3杯おかわりする生徒もいました。

## 食と農を知り、安心・安全な食事を

### 第6回食と農の交流フォーラム

第6回食と農の交流フォーラムが、2月7日せきれい館で開催されました。この催しは旧深田村時代から、食と農を知り、伝統的食文化の継承や農産物生産者との交流を深めるイベントとして、関係団体が実行委員会（会長・北崎一英J.Aくま青壮年部あさぎり支部深田班長）を結成して行われているものです。



ユーモアたっぷりの深田小の発表

開会行事では北崎会長から「今、食品偽装や食の安全性などが疑われる事件が頻発しています。今日試食会で用意してある料理の食材は地元で作ったもので生産者の顔が見え安心・安全なものばかりです。今日は安心して楽しんでいってください」とあいさつ。意見・体験発表では、体力アップを目指し大豆パワーに着目して取り組んだ深田小学校の楽しい発表と、アイガモ農法やさまざまな野菜づくりに取り組んだ深田中学校の発表がありました。



盛りだくさんの試食コーナー

参加者お待ちかねの地元の食材をふんだんに使った試食会では、巻き寿司やコロケ、ポテトチップやいきなり団子など盛りだくさんの料理が所狭しとテーブルに並べられました。最後は地元農産物が当たる抽選会があり、今年も大盛況のうちに終了しました。

## 文化の祭典あさぎり町芸術祭開催



コスモスクラブによる3B体操

今年で第5回目を迎えたあさぎり町芸術祭のステージ発表が、あさぎり町文化協会（田山耕一会長）主催で2月24日、須恵文化ホールで開催されました。日舞やカラオケ、フラダンス、詩吟など52の演目があり、約300人がステージで多彩な発表を行い、会場からは大きな拍手が送られました。また、作品展示部門は3月8日から9日にかけてポツポツ館で行われ、油絵や書道、木工芸などの力作が展示され、こちらも多くの観覧者が訪れました。

## 卒業記念にリクエスト給食



岡原中のリクエスト給食

あさぎり町学校給食センターは、今春卒業する小学6年生・中学3年生を対象に給食メニューのアンケートを実施し、それをもとにリクエスト給食が行われました。

岡原中学校では2月21日に行われ、この日のメニューは八宝菜、竹輪のウインナーつめ、ツナポテトサラダ、メロンパンとリンゴでした。

給食のメニューでは春雨スープが一番好きという鮎田理人さん(宮麓)は、「卒業すると給食が食べられなくなり淋しくなります。僕たちが卒業した後も給食センターの方々にはおいしい給食を作ってほしいです」と話しました。

## すこやかな育ちのために

### 子育てセミナー開催



2月5日免田保健センターで、平成19年度第2回子育てセミナーが行われました。講師に江津湖療育園地域療育部長 尾道幸子氏を招き、『すこやかな育ちのためにく子ども育てにくさにどう向かうか』と題し講演がありました。

尾道部長は、現代は核家族の増加などで子どもを見守る目が少なくなり、具体的に子育てについて教えてくれる人が少なくなるなど子育てしにくくなっている状況などに触れ、障がいのある子への接し方や考え方、自閉症や学習障がいなどの発達障がいについても説明され、「何か子ども成長で気になることや悩みがあったら保護者だけで抱えこまず保健師や保育士に相談してください。方向性がわかったら安心して子育てができるから」と熱心に語りかけました。

## 親子で童謡を楽しむ

### 親と子の童謡コンサート



DOYO組と一緒にステージにあがり歌う子どもたち

せきれい館自主事業として2月2日、『親と子の童謡コンサート DOYO組 in あさぎり』が開催されました。

テレビなどで活躍中のDOYO組が爽やかな歌声で、『北風小僧の寒太郎』や『荒城の月』など全20曲を披露しました。映画『となりのトトロ』のオープニング主題歌『さんぽ』では子どもたちも一緒にステージにあがって大合唱。

他にも、手遊び歌やDOYO組が歌うコッコファームのCM曲なども歌われ参加者は親子で童謡を楽しんでいました。



## 日頃のご愛顧に感謝して

### ヘルシーランド薬師温泉まつり



職場対抗歌合戦 美保理容室  
かわいい孫と一緒に

第13回を迎える薬師温泉まつり（あさぎり町社会福祉協議会主催）が、2月11日開催されました。

ステージでは上第一保育所の踊りで幕が開き、あさぎり町消防団ラッパ隊も出演。町内8団体が参加した職場対抗歌合戦では、趣向をこらした歌や踊りが披露され、会場は立ち見が出るほどの観客で賑わいました。

またアトラクションでは、社会福祉協議会職員による腹話術や、秋川雅史ならぬ秋川雅二さんが『百の風につて』を熱唱。他にも和田あきたさん、水前寺きよみさんも出演しました。

他にもゲートボール大会やお楽しみ抽選会などがあり、終日大賑わいでした。

## ヘルシーランドが入館者140万人を達成

### 140万人目の山田さん夫妻に記念品を贈呈



平成6年9月にオープンしたヘルシーランドの入館者が、2月17日140万人を達成しました。

記念すべき140万人目となったのは、山田一さん、フミ子さん夫妻（吉井）で、セレモニーでは、くす玉を割った後、花束と記念品のホットプレート、無料入浴券10枚が贈られました。

山田さんは「このような事は初めてで驚きました。帰郷してから毎日夫婦で入りにきています。温泉の質がとてもよくこれからも毎日入りにきます」と喜びを語りました。

## 町内蔵元自慢の球磨焼酎が勢ぞろい

### 第3回あさぎり蔵元銘酒まつり



利き酒大会 まずの色と香りから

第3回あさぎり蔵元銘酒まつりが、町内5つの蔵元と6つの酒小売店が実行委員会を結成して2月16日ポッポ一館で開催されました。

会場内に設けられた蔵元コーナーでは、31銘柄38種類のそれぞれ自慢の焼酎が並べられ、参加者は晩酌でいつも飲む焼酎とは違う銘柄を試したりと新たな味の発掘をしていました。

また、ステージでは一期一会による和太鼓演奏があり、利き酒大会や球磨拳大会、抽選会も開かれ、遠くは横浜市や天草市からも訪れていました。

なお同まつりの参加費の一部は、深田小学校6年生とその保護者が行う記念植樹用にモミジが寄贈されました。

悔しいと思います！

何が悔しいかという働きたいのに仕事の場合がない。

農業や商工業、建設業のみんなが一生懸命働き、本当にぎりぎりのところで踏ん張っている。しかし、地方のこの精一杯の努力が報われない事が悔しいのです。

あさぎり町長として昨年4月から若者が残れる町を目指し、町民の皆さんの支援をいただきながら日々様々な課題に取り組んでいます。そこで一番強く感じることは、私たちは地方の住民として一生懸命に働き、自然を守り、



国土の保全にも貢献しているのに明るい兆しを見い出せていない。厳しい経済状況の中で子供たちを育てても、地元で将来安心して働ける仕事の子供も少なく、多くの子ども達が地元に残りたくても残れない状況となっております。この事が悔しい。もっと正直に言えば、政府に本気で地方と向き合っ

て欲しいという事です。地方のこの厳しさを解決するには、国政から動きを変えないと解決できないレベルになっています。官僚も国会議員もこのままでは地方が危ないと分かっているのです。しかし、なかなか総意として大きく国の方向を決めることができていない。確かに政府は地方活性化の方策の一つとして、平成20年度予算に地方再生対策費として4,000億円を計上し、東京への集中度が高い地方税の一部を財政の厳しい地域に重点的に配分する事にしました。他にも農業であれば『中山間地域等直接支払制度』、『農地・水・環境保全向上対策』、『産地づくり交付金』などいろいろな補助金で地方を支援しています。しかし、国はもっと大きな舵取りをして欲しいと思います。5年後、10年後、時にはもっと長期的な視点で地方活性化に向けた舵取りをして欲しい。

その一つは食料自給率の向上を具体的に目標を示して進めることだと思えます。例えば現在約40%の自給率を5年後は50%まで、10年後には60%まで

改善する。そしてそのためにはどの農産物や畜産物を重点的に進めるかを決める・・・など。

今回中国産冷凍ギョウザによる健康被害が問題となり、生産過程がしっかりと確認できる国産農産物が見直されています。これを一過性で終わらせることなく、この機会に自給率を上げる方向付けを明確にし、地方が農産物生産に希望を持って取り組めるようにすべきです。

林業も同じです。これから必ず日本の森林の価値が国際的に見直されます。いつ外されるか分からない補助金ではなく、将来の国の施策が明確であれば、農家も林業もそれに向かって長期的な取り組みができます。

国の政治は遠い、だから何を言っても通じない・・・しかし、これであきらめる訳には行きません。物事を進めるために真の課題はなにか、その本質的な課題を皆でしっかりと議論し見極め、一人ひとりの声を集め球磨郡が一つになって、県そして国に声が届くように強い意志を持って進めていきたいと思います。

あさぎり町長 愛甲 一典



## 平成20年度 軽自動車税について

**軽自動車税とは**、軽自動車等（原動機付自転車、軽自動車、小型特殊自動車、農耕作業用、2輪の小型自動車）を毎年4月1日現在所有している方に対して課税されます。

年度ごとに課税される税で、年度の途中で廃車や名義変更があっても還付はされません。

平成20年度納期限は **4月30日(水)**です

### 所有者が変わった時、廃車したい時は

転出や名義人が既に死亡されている場合、使用されていない軽自動車等がある場合はすみやかに届出（申告）してください。

届出がないと継続して課税されます。

### 軽自動車税の減免制度があります

次の要件に該当される方は、申請により軽自動車税が減免されます。

- ・ 身体障害者手帳、戦傷病者手帳、療育手帳及び精神障害者保健福祉手帳の交付を受けている方のために使用される自家用軽自動車等で区分表に該当する方
- ・ 身体障がい者用に改造した軽自動車等

#### 申請の際に必要なもの

上記該当の手帳、運転免許証、車検証、印鑑、納付書（口座振替をされていない方）

#### 申請書の提出期間

納付書が届いてから**納期限の7日前**  
**平成20年4月24日(木)まで**

#### 申請場所

あさぎり町役場税務課または各支所

○ 身体障がい者等で自動車等を所有していない場合は、生計を一にする方で身体障がい者等を常時介護する方が所有する軽自動車等も対象となります。

○ なお、減免できる自動車は1人の障がい者につき、普通自動車等を含め一台に限られます。

○ 障がい名が2つ以上の場合は、各々の障がいの程度について等級（程度）が認定されますのであてはまらない場合もあります。

お問い合わせ先 あさぎり町 税務課  
☎ 45-7212

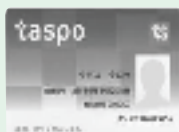

### 熊本県では、平成20年5月より、自販機でのたばこ購入に専用のICカードが必要になります

未成年者喫煙防止の取り組みの一環として、熊本県のたばこ自動販売機は、平成20年4月までに成人識別たばこ自動販売機に変わり、ご利用の際には専用のICカード「taspo（タスポ）」が必要になります。

熊本県では、平成20年2月よりカードの申込受付を開始し、同年5月よりカードが必要になります。

発行手数料、年会費は無料です。申込書はたばこ販売店店頭などで入手できます。

詳しくはtaspoホームページをご覧ください。<http://www.taspo.jp/>

【お問い合わせ先】 (社) 日本たばこ協会 taspo運営センター

■ taspoダイヤル ☎ 0120-222-180 (通話料無料)

※携帯電話等からは ☎ 0570-012-340 (通話料有料)

受付時間 午前9時～午後5時(土日祝日のぞく)

※紛失、盗難の際のお問い合わせは24時間受け付けています

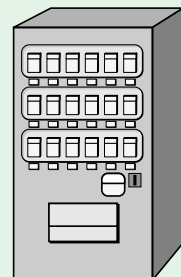

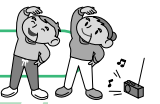

継続は力なり。一緒に楽しく貯筋体操しましょう！

## 転倒予防教室3か月コース開催

年のせいで体力が落ちたとあきらめていませんか？

最近、つまずきやすくなったと感じていませんか？

体力をつけて元気に暮らすには筋肉をバランスよく鍛えることが大切であると言われてています。



- 対象者** 町内在住で、おおむね60歳以上の方
- 対象者数** 20人程度
- スタッフ** 健康運動指導士 健康運動実践指導者 保健師 転倒予防サポーター
- 内容** ストレッチ、転倒予防体操(筋力トレーニング含む)
- 資料代** 500円(1回のみ)
- 準備するもの** 体操のできる服装 タオル  
飲み物 健康手帳
- 申込期限** 4月28日(月)
- 申込方法** 氏名・年齢・住所・地区名・電話番号を電話にてお知らせください。

日 程 表			
5月	19日(月)	26日(月)	
6月	2日(月)	16日(月)	30日(月)
7月	14日(月)	28日(月)	
8月	11日(月)		
<b>時間</b>	午後1時30分～3時30分 (受付 午後1時～1時30分)		
<b>場所</b>	岡原保健センター		

お申し込み・お問い合わせ先

あさぎり町 健康福祉課 保健指導班

☎45-5133

## 鍼灸受療券のお知らせ

あん摩、マッサージ、指圧、はり、きゅうの治療を受けようとする時に、治療費の一部を支給します。  
治療を受ける前に申請し『鍼灸受療券』の交付を受けてください。  
**交付の際は印鑑が必要です。**

支給対象者

あさぎり町に住所を有する方

申請の場所

あさぎり町役場町民課、健康福祉課健康増進班、あさぎり町各支所

※年度初の申請には「申請書」が必要です。  
2回目以降は、最初に申請をした場所で受療券をお受け取りください。

受療券交付枚数

一人一月あたり4枚まで  
(3か月分発行できます)

(例) 4月の場合：4・5・6月分まで発行可。ただし、使用枚数については1月4枚まで。その月に残った受療券は翌月以降は使えません。また紛失されても再発行はできません。

支給の額と方法

1回の治療につき一枚(500円)利用できます。治療の際に受療券を提出すると、治療費から500円が差し引かれます

利用できる施術院

球磨郡鍼灸師会に登録している施術院

お問い合わせ先

あさぎり町 健康福祉課 健康増進班

☎45-7216

## 絵本が家に眠っていませんか

あさぎり町では、家で読まなくなった絵本や押し入れの中で眠っている児童書を募集します。

まだ新しくて、そんなに傷んでないのに廃棄してしまうにはもったいない本などがありましたらご提供ください。

これらの本はポッポー館や保健センターで、絵本等として再利用させていただきます。

赤ちゃんやお子さんがいらっしゃる保護者が、遊び時間や待ち時間を利用して、気軽に本に出会える機会を提供するものです。

この趣旨にご協力いただけましたらお問い合わせ先までご連絡ください。

☆持込先 あさぎり町商工コミュニティーセンター  
「ポッポー館」

お問い合わせ先

教育委員会 社会教育班 ☎ 45-7227  
ポッポー館事務所 ☎ 49-9211

## ブックスタートボランティア募集のお知らせ

～絵本を利用して親子のふれあい、  
親子の絆、子育て家族を応援します～

### 赤ちゃんといっしょに絵本で遊びませんか

あさぎり町では4月から「ブックスタート」を再開します。ブックスタートは、赤ちゃんと保護者に絵本を提供し、絵本を開く楽しい体験と一緒に心ふれあうひとときや読み聞かせの時間を作るきっかけ作りを支援するものです。

2か月に1回行われる9か月児健診の待ち時間を利用して、絵本の読み聞かせなどをお手伝いしていただくボランティアの方を募集します。興味のある方ならどなたでも結構です。

※9か月児健診一偶数月最終週の水曜日、  
午後1時から3時頃まで

★お申し込み・お問い合わせ先

教育委員会 社会教育班 ☎ 45-7227



## 4歳児歯科健診で むし歯がなかったお友達

平成20年1月22日実施



かなめ  
宮原 叶夢くん(麓)



ましろ  
野崎 真白ちゃん(吉井)



あゆめ  
後藤 歩夢くん(覚井)



いろは  
荒木 彩葉ちゃん(榎田)



りょうた  
荒木 綾太くん(八幡町)



まい  
黒木 麻衣ちゃん(下乙)

今回の健診では、27人中6人の子どもたちにむし歯がありませんでした(参加者全体の22.2%)。1人あたりの平均むし歯保有本数は3.59本でした。

なかには仕上げ磨きの際にデンタルフロスを使っているところもありました。

皆さんも試してみてくださいいかがでしょうか?

これからも「むし歯ゼロ」の歯を大切に、元気いっぱいにすごしてください♪

今回むし歯があったおともだちも、早めにかかりつけの歯医者さんで治療して、むし歯のない歯になるように頑張ってくださいね!



# 標準小作料の改訂について

農地法第23条の規定に基づき、小作料の標準額を次のとおり定めましたのでお知らせします。  
 なお、次の小作料の標準額は、平成20年4月1日から適用しますので、同日以降に賃貸借契約される場合は、当事者の間で小作料の標準額を目安にしてください。

## ○小作料の設定標準額

10a<sup>2</sup>当り

小 作 料 の 標 準 額					
田	上 田	24,000円	畑	上 畑	9,000円
	中 田	20,000円		中 畑	6,000円
	下 田	10,000円		下 畑	3,000円

## ○農地の区分

区 分	内 容
上 田	圃場整備が施され、大型農業機械による効率のよい農業経営が可能な水田（30a区画程度の整備田）
中 田	農業機械による農業経営が可能ではあるが、上田ほど収益が見込めない水田（小規模区画、不整形田等）
下 田	山間湿地等圃場整備がなされておらず、大型機械による農作業ができない水田（未整備田）
上 畑	土地改良事業により圃場整備がなされた畑で大型農業機械による効率のよい農業経営が可能な畑
中 畑	おおむね農業機械による農作業は可能であるが、上畑ほど農業収益が望めない畑
下 畑	山間地に散在し、耕作条件に恵まれておらず、1筆の面積が狭小で大型農業機械の搬入搬出が困難な生産性の低い畑

※水利費については地主負担として算定  
 ※なお、参考小作料は、定めのないものとします

お問い合わせ先  
 あさぎり町 農業委員会事務局  
 ☎ 45-7225

# JAS法改正について

## 平成20年4月1日より業者間取引についても、名称、原材料、製造業者等の氏名または名称および住所の伝達が義務付けられます!!

現在、食品はJAS法や食品衛生法、計量法などの法律に基づき、一般消費者へ販売される生鮮食品（農産物、畜産物、水産物）については、販売業者に名称と原産地表示が義務付けられています。

また、一般消費者へ販売される加工食品（容器包装に入れられたもの）については、最終製品の製造業者等に名称や原材料名、賞味（消費）期限など6項目の表示義務が課せられています。

しかしながら昨年、一部の加工食品原材料供給者の不正等により、JAS法等に違反した製品が出回る事態が発生し、消費者の食品表示に対する不信感が高まっています。

今回の法改正は、今まで伝達義務がなかった業者間取引においても必要な事項の伝達を義務付けることで、事業者の意識改革や法令遵守に向けての自主的な取り組みを促し、また、不適正な表示や不正行為ができない環境をつくることを目指しています。

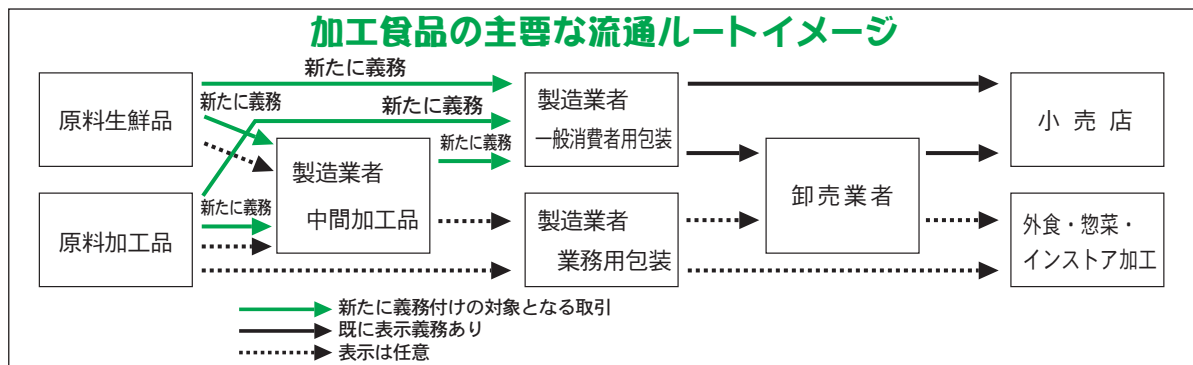

お問い合わせ先 九州農政局 消費安全部 表示・規格課 ☎ 096-353-3561(代表)  
 九州農政局 地域第三課 表示・規格担当 ☎ 22-5144(代表)

# ごみの不法投棄・ポイ捨てはやめましょう！

空き缶やペットボトル・お菓子の袋・雑誌・たばこの吸い殻などのごみが公園や川岸に散乱していたり、道路にポイ捨てされていたりと後を絶ちません。

平成19年1月以降に、林道・公園・川岸等に散乱していたごみは、環境美化監視委員や環境整備課職員が町を巡視しただけでも次の量のごみを回収しました。



(単位：kg)

ごみのポイ捨て回収量（平成19年1月分）

ごみの種類	燃えるごみ	燃えないごみ	アルミ	スチール	びん	ペットボトル	鉄
ごみの量	25.2	25.0	4.0	6.6	6.0	3.6	4.6

## ひとり一人がマナーを守ることで、ごみは無くなります

町民みんなでマナーを守り、落ちているごみに気づいたら拾う気持ちを持って、ごみが落ちていないきれいなあさぎり町を創っていきましょう！！



### ★ 不法投棄を行った場合★

5年以下の懲役もしくは1,000万円以下の罰金または併科です！！

お問い合わせ先

あさぎり町 環境整備課 環境保全班

☎45-7217

## 不正大麻・けし撲滅運動について

毎年春先から初夏にかけて、花壇や野原を彩るケシの中には、あへん法や麻薬及び向精神薬取締法により栽培が禁止されているものがあります。

県では、これらの栽培が禁止されている不正（自生）大麻やケシを一掃するため平成20年4月1日から5月31日まで『不正大麻・けし撲滅運動』が実施されます。

あさぎり町においても、昨年の5～6月で10件773株が発見され、指導して除去処分をお願いしました。ほとんどが「きれいだったので」「1本だけでも咲かせておいていいですか」など、不正ケシとは知らずに植えていたようですが違反となりますので、発見したらすぐに除去処分をお願いします。

### 自宅の庭の花も観察してみてください

#### 栽培禁止のケシの特徴

- ・ 茎は無毛に近く、すべすべしている。
  - ・ 葉は白っぽく、縁の切れ込みが浅い。
  - ・ 葉に柄が無く、茎を包み込むように生えている。
- \* 植えてはいけないケシ（ソムニフェルム種、セティゲルム種等）と植えてよいケシ（ひなげし等）は花の色や形では見分けがつかまずので注意が必要です。

### いろいろなケシの花



八重咲

一重咲

一重咲

#### 植えてはいけないケシ（例）



一重咲きのソムニフェルム種

#### 葉の特徴



葉はギザギザ

葉が茎を巻いている  
茎を包み込む葉

不正大麻やケシを見かけたら、人吉保健所（☎ 22-3107）またはお問い合わせ先まで通報してください。

お問い合わせ先

あさぎり町役場 健康福祉課 健康増進班

☎45-7216



# Hello, everyone!!



## Karuta at Okaharu Chugakko

Hello Everyone! I was very lucky to be invited to Okaharu Junior High School's Karuta competition in January. It was the first time I have ever seen the real Karuta, though I have used an English version when teaching at nursery school. We do not have anything like Karuta in New Zealand. I am glad I was watching and not participating as it looked very difficult. I read hiragana very slowly so I wouldn't have collected any cards!

The entire school took part. It was a competition between grades. Each grade made 6 teams, so there were 18 teams all together. Two teams from different grades played together. Thirty minutes later when the first round finished, the teams changed places and started the second round. I could see that the students worked very hard studying before the competition. Some of them were very fast to grab the cards during the first half of the poem. I didn't even know where one poem ended and the next poem began. The students were very concentrated, but they also had fun as there was much laughter. The second grade won by a few points. The highest score was 63 cards, collected by a second grade girl.

My favourite thing about Karuta was listening to the poetry. It sounded so beautiful, and reminded me of New Zealand. In Maori culture, when you go to a meeting house, you are welcomed by the head woman of that meeting house. It is called a powhiri. Her calling sounds just like 100 Karuta poems - probably because Japanese and Maori language have a similar sound. It is a very powerful song. I am really enjoying learning more about Japanese culture. I look forward to sharing my experiences with friends and family in New Zealand so they can learn about it too!



Anna Delaney

## 岡原中学校の百人一首大会

皆さんこんにちは！1月に私は岡原中学校の百人一首大会を見せていただきました。保育園で英語を教える時にカルタ取りをすることはありますが、百人一首を見たのは初めてでした。ニュージーランドには、カルタ取りのような遊びはありません。百人一首を見ているととても難しそうで、参加しなくて良かったと思いました。私はゆっくりとしか“ひらがな”を読むことができませんのでカルタは1枚も取れないと思います。

百人一首大会には全校生徒が参加し、学年対抗で競いました。各学年で6チーム作って、全部で18チームです。異なる学年の2チームが1か所に集まって1回戦が始まりました。30分後に1回戦が終わると、それぞれのチームは場所を移動し2回戦が始まりました。生徒達がこの日のために百人一首を一生懸命覚えてきたのが分かりました。中には、上の句が読まれると素早くカルタを取る生徒が何人かいました。私には歌がどこで終わって、どこから次の歌が始まっているのかさえも分かりませんでした。生徒は大変集中していましたが、笑い声も聞こえて楽しんでいる様子でした。結果は2年生がわずかな差で優勝しました。個人では2年生女子の63枚が最高でした。

私がこの百人一首で一番好きなのは、独特な読み方です。とてもきれいでニュージーランドを思い出します。マオリ文化では集会所へ行くと、そこの女性リーダーから歓迎を受けます。その歓迎式を『ポウヒリ』と呼びます。歓迎式で歌われる歌が百人一首の読み方に似ているのです。おそらく日本語とマオリ語の音が似ているからでしょう。とても力強い歌です。私はいろんな日本文化を楽しく体験しています。ニュージーランドの友人や家族にも私が体験したことを話して、日本のことを伝えたいと思います。



アンナ・ディレイニー

(訳：白柿浩美)



今回は、岡原熊野神社の最終回です。

熊野神社に所蔵する享保10年(1725年)の棟札は、長さ64<sup>センチ</sup>、幅15<sup>センチ</sup>、厚み13<sup>センチ</sup>、長方形の杉板でこれにも墨書銘があります。その銘文には、おそらく台風だと思いますが、災害により神殿2棟が破損したため、9月3日から修理を始め4日後の7日に修理が竣工したこと、それに、熊野神社は渋谷氏によって代々経営していたことを記しています。また、修理竣工の祈願としては、天長地久に円満

名前も記されています。

さて、渋谷兵衛門重治については、相良家の家老であり、この棟札からでもこの地に知行があったことが分ります。知行地の男女から家畜に至るまで安穩であることを祈願しています。前回の話では、15世紀頃(1400年代)には蓑毛家が宮原村を知行していました。江戸時代の17世紀頃に入ると渋谷氏に代わったことが熊野神社に残る仏像や棟札によってうかがい知れます。

は江戸時代後期のもので、宝暦8年の石鳥居は残っていません。

5回にわたって岡原熊野神社の遺物を紹介しましたが、この熊野神社が相良氏、蓑毛氏、相良家家老の渋谷氏ゆかりの神社であることや当時の宮原村のようすが少し判りました。神殿には、他にも木造の牛頭天王や狛犬があります。いずれご紹介したいと思います。

文責 あさぎり町教育委員会 北川賢次郎 (おわり)

## あさぎり面白ばなし 32

### 岡原熊野神社の遺物 その5

であり、相良第25代長在(ながあり)公のご連枝(奥方)各々の息災、武運冥加、子孫繁昌を願っており、さらに檀那である渋谷兵衛門(藤原)重治の宗門が長く久しく子孫が繁栄し、宮原村(岡原宮原)の男女から牛馬の蹄(ひづめ)にいたるまで安穩息災であるようにと祈願されています。そして、渋谷氏の世々は熊野神社の経営に対して慎んで怠ることなかれと書かれています。棟札の裏面には熊野神社の社人1人と大工小工6人の

次、江戸時代中期の宝暦8年(1758年)の棟札を紹介しましょう。長さ77・5<sup>センチ</sup>、幅24<sup>センチ</sup>、厚み12<sup>センチ</sup>の長方形の杉板で、墨書の内容から石鳥居を建てたことを記す棟札です。その落成の祈願として、前記した渋谷兵衛門重治の跡を継いだ渋谷兵衛門俊重とその一門の三右衛門重義の家内男女の息災、延命、武運が長久で子孫繁昌と当所の氏子諸人万人の男女から牛馬に至るまで幸福になることを祈念したものです。現在、建立されている石鳥居



### 社協へのご寄附 ありがとうございました

次の方々のご遺族から、あさぎり町社会福祉協議会へ多額のご寄附をいただきました。その使途につきましては、ご芳志に添うよう慎重に考慮し、本町の福祉向上のため大切に使用させていただきます。ご厚情に深く感謝いたしますとともに、故人のご冥福を心からお祈り申し上げます。

(平成20年2月1日〜2月末日受付分まで) ※敬称略

#### 校区 寄附者 故人

- |    |         |       |
|----|---------|-------|
| 上  | 田口次男    | 田口千代  |
| 上  | 田原 正    | 石本ミツヨ |
| 上  | 緒方信三    | 緒方八十一 |
| 上  | 才藤京子    | 才藤晴己  |
| 岡原 | 多田久仁人   | 多田夕ツ子 |
| 岡原 | 深水久美代   | 深水洋一郎 |
| 岡原 | 松本圭司    | 松本金藏  |
| 免田 | 奥添久代    | 奥添一善  |
| 須恵 | 溝口秀則    | 溝口クラノ |
| 免田 | 永村敏勝    | 永村ヨシコ |
| 免田 | 新坂輝孝    | 新坂富美子 |
| 上  | 早田三四四   | 早田ヤスエ |
| 免田 | 尾方 繁    | 尾方ツヤ子 |
| 岡原 | 吉鶴ミチ    | 吉鶴重光  |
| 岡原 | 土肥紀美香   | 土肥トナエ |
| 岡原 | 田中キクエ   | 田中止男  |
| 免田 | 杉下東和代   | 杉下 茂  |
| 上  | 林 光治    | 林 福市  |
| 深田 | 大俣志朗    | 岡田フサエ |
| 上  | (五木村在住) |       |
|    | 藤本麻美    | 藤本頼則  |
|    | (熊本市在住) |       |

Go! Go! **あさぎり町青年団**  
あさぎり町青年団の活動をお届けします



2月16日から17日にかけて、阿蘇へ研修旅行に行ってきました。支部合併後初となったこの研修旅行。ミルク牧場では牛や乳製品などの特産品を見学。阿蘇ファームランドではガラス工芸などを体験し、来年度の文化祭に出品する作品なども製作し団員の親睦を深めました。

**急募!!!** 暇な休日をどうにかしたい方!!

☆今春高校卒業者大歓迎☆高校卒業後18年未満の方。  
気になった方は名前を書いて次のアドレスにメールを送ってください。  
[asa-seinen@silver.plala.or.jp](mailto:asa-seinen@silver.plala.or.jp)

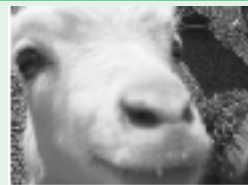

**球青協駅伝大会**  
予想タイムピタリ賞☆獲得!!



2月10日に開催された球磨郡青年団協議会駅伝大会は、各町村の青年団7チームが参加し、結果は6位でした。沿道から「地元頑張れー!」と暖かい声援をいただきました。結果は残念でしたが、ピタリ賞を獲得(なんと予想タイムと9秒差)。ビール1箱を持ち帰ることができました。

**熊本県の最低賃金**

**守ろう! 確かめよう! この最低賃金**

熊本県内で事業を営む使用者は、この最低賃金より低い賃金で労働者を雇用することはできません。

熊本県の最低賃金	時間額		効力発生日	適用範囲
	620円		平成19年10月25日	すべての労働者に適用されます。ただし、下欄の産業別最低賃金に該当する場合には、当該最低賃金が適用されます。
産業別最低賃金	時間額	日額	効力発生日	適用範囲
紡績業、ねん糸製造業、織物業、靴下製造業	647円	5,176円	平成12年12月25日	次に掲げる者を除く(ただし、熊本県最低賃金は適用されます。) ○18歳未満または65歳以上の者 ○雇入れ後6月未満の者であって、技能習得中のもの ○清掃または片付けの業務に主として従事する者 ○「電気機械器具、情報通信機械器具、電子部品・デバイス製造業」については、上記の他に、手作業によりまたは手工具もしくは小型動力機を用いて行う巻線、組線、かしめ、洗浄、取付け、はんだ付け、バリ取り、選別、検査、包装、袋詰め、箱詰めまたはこん包の業務(これらの業務のうち流れ作業で行う業務を除く。)に主として従事する者
電気機械器具、情報通信機械器具、電子部品・デバイス製造業	時間額		平成19年12月15日	
	684円			
自動車・同附属品製造業、船舶製造・修理業、船用機関製造業	時間額		平成19年12月15日	
	732円			
百貨店、総合スーパー	時間額		平成19年12月15日	
	687円			

- 注1 最低賃金は、常用・臨時・パートなどすべての労働者に適用されます。  
 注2 百貨店、総合スーパーとは、衣・食・住にわたる各種の商品を販売する百貨店・デパートおよび総合スーパーであって従業員50人以上のものをいいます。  
 注3 最低賃金の対象となる賃金には、時間外・休日・深夜手当や結婚手当、賞与、精皆勤手当、通勤手当、家族手当は含まれません。

お問い合わせ先  
人吉労働基準監督署 ☎ 22-5151

## ▶ 交通災害共済制度



交通事故にあったとき見舞金を受けられます  
※個人の掛金はおりません・・・全額町負担

### 災害見舞金

区分	災害の程度	見舞金
1等級	死亡	100,000円
2等級	180日以上の治療を要した傷害	50,000円
3等級	90日以上の治療を要した傷害	30,000円
4等級	30日以上の治療を要した傷害	15,000円
5等級	10日以上の治療を要した傷害	10,000円

※ただし、治療のない期間が30日を超える場合は、その期間を除きその前と後の期間を合計した日数が対象となります。

### 交通事故とは？

道路交通法等の法規による

○航空機、船舶、汽車、電車、モノレール、トロリーバス、自動車、原動機付自転車、自転車、その他の交通用具に起因し接触、衝突、脱線、転覆、転落等によって起こった事故。

### 見舞金を支払わない場合

- 請求が事故発生の日から1年を経過したとき。
- 自殺、無免許運転、飲酒運転（量の多少を問わず）、故意、天災、その他これに類するもの。

### 請求手続き

1年以内に役場総務課へ

- ① 治療（入院・通院）がすんだら（長期の場合は、180日経過時点で）ただちに、役場へ申し出て請求手続きを行ってください。
- ② 請求期限は事故発生の日から**1年以内**です。

### 提出書類

- ① 災害見舞金請求書（役場にあります）
- ② 事故状況報告書（役場にあります）
- ③ 印鑑
- ④ 交通事故証明書  
自動車安全運転センター所長の発行するもの（コピーで可）
- ⑤ 診断書様式（役場にあります）  
指定様式もしくはこれと同等の診断書【入院期間、通院治療した日（期間ではない）等を明記したもの。自賠責保険・共済に使用する診断書、診療報酬明細書のコピーでもよい。】
- ⑥ 住民票の写し  
※死亡の場合、本人の住民票除票および世帯全員の住民票の写し、並びに遺族の確認ができる戸籍謄本

### お問い合わせ先

あさぎり町 総務課 総務班 ☎45-1111

## ▶ 交通事故でお悩みの方へ・・・

### 無料交通事故相談

損害賠償問題や示談の仕方などお気軽にご相談ください。  
専門の相談員が対応いたします。

### 交通事故相談日時（面接・電話）

月～金曜日（祝日・振替休日・年末年始の休日を除きます）  
午前9時～正午 午後1時～4時まで

### 熊本県交通事故相談所

☎096-333-2295

〒862-8570 熊本市水前寺6丁目18-1（県庁行政棟本館2階）

## 交通遺児育成基金は子供たちの将来を守ります

基金のしくみ	自動車事故で亡くなられた方の残されたお子様が、損害保険会社などから支払われる損害賠償金・保険金等の中から、拠出金を交通遺児育成基金に払い込んで基金に加入すると、これに国や民間からの援助金を加えて安全・確実に運用し、お子様が満19歳に達するまで、3か月ごとにまとめて育成給付金を支給していく制度です。																					
加入できるのは	自動車事故で亡くなられた方のお子様で、満13歳未満であれば、どなたでも加入できます。																					
拠出金 (加入時)	0～4歳	5歳	6歳	7～8歳	9歳	10歳	11歳	12歳～ 12歳6ヶ月 未満	12歳6ヶ月～13歳未満													
	700万円	665万円	630万円	595万円	560万円	525万円	485万円	455万円	430万円													
給付金総額	<table border="1" style="margin-left: auto; margin-right: auto;"> <thead> <tr> <th>加入時年齢</th> <th>受け取り総額</th> </tr> </thead> <tbody> <tr> <td>0～2歳</td> <td>1,070～990万円</td> </tr> <tr> <td>3～5歳</td> <td>950～870万円</td> </tr> <tr> <td>6～8歳</td> <td>840～740万円</td> </tr> <tr> <td>9～10歳</td> <td>690～640万円</td> </tr> <tr> <td>11～12歳</td> <td>580～500万円</td> </tr> </tbody> </table>										加入時年齢	受け取り総額	0～2歳	1,070～990万円	3～5歳	950～870万円	6～8歳	840～740万円	9～10歳	690～640万円	11～12歳	580～500万円
	加入時年齢	受け取り総額																				
	0～2歳	1,070～990万円																				
	3～5歳	950～870万円																				
	6～8歳	840～740万円																				
9～10歳	690～640万円																					
11～12歳	580～500万円																					
育成給付金は、拠出金等を取り崩しながら支給されますので、加入者が満19歳に達したときの返還金はありません。																						
その他の給付	加入者が満6歳、満12歳及び15歳に達し、小学校、中学校、高等学校へ入学または就職するときに、それぞれ3万5千円（加入者が19歳に達し、育成給付金の支給が完了するときには、完了給付金2万円）を支給します。																					
お問い合わせ先	<b>財団法人 交通遺児育成基金</b>																					
	〒102-0083 東京都千代田区麹町4-3 紅谷ビル9階																					
	フリーダイヤル 0120-16-3611																					
	☎(03)5212-4511 ホームページURL <a href="http://kotsuiji.or.jp/">http://kotsuiji.or.jp/</a>																					

# 戸籍窓口での『本人確認』が法律上のルールになります

平成20年5月1日から、戸籍証明書の交付請求をするときや戸籍の届出をするときは、運転免許証などの『本人確認書類』が必要になります。

## 戸籍証明書の交付請求をするときは

### 運転免許証など、本人確認ができる顔写真つきの書類が必要です

- 窓口にくられた方は、運転免許証、写真付き住民基本台帳カードなどの顔写真つきの本人確認書類の提示により確認を行います。
- 代理人や使いの方は、さらに委任状などの書面により代理権限の確認を行います。
- 郵送での請求でも、本人確認書類の写しを同封し、返送先は現住所とすることが必要になります。
- 顔写真つきの本人確認ができる書類をお持ちでない方は、お問い合わせ先へご連絡ください。
- また、戸籍に記載されている方、またはその配偶者、直系の親族の方（子・孫・父母・祖父母）以外の方が請求する場合は、必要な理由を請求書に詳しく書くことが必要になります。
- 偽りその他の不正な手段によって戸籍証明書の交付を受けたものは刑罰（30万円以下の罰金）が科されます。

## 戸籍の届出をするときは

### 養子縁組、協議離縁、婚姻、協議離婚または認知の届出（以下『縁組等の届出』といいます）について『本人確認』を行います

- 窓口にくられた方で、戸籍証明書の交付請求の場合と同様に本人確認を行います。
- 窓口にくられた方が、届出のご本人であると確認できなかった場合には、届出が受理されたことをご本人に通知します。
- 自分自身が窓口に来たことが確認できない場合には、縁組等の届出を受理しないよう、あらかじめ市区町村長に申出ることができます。（以下『不受理申出』といいます）
- 不受理申出およびその取り下げは市区町村の窓口で行ってください。その際本人確認を行います。本人確認の方法は戸籍証明書の交付請求の場合と同様です。

お問い合わせ先

あさぎり町 町民課

☎45-7213

### 熊本県立美術館に「細川コレクション 永青文庫展示室」オープン!

熊本県立美術館にて今春から、永青文庫（東京）の絵画や書蹟、武器武具、大名調度類、古文書など国宝8点、重文31点を含む数万点におよぶ所蔵品の中から、名品を順次ご覧いただけます。

開館記念展「細川歴代の文と武と美」第1部（4月25日～7月6日）では国宝《時雨螺鈿鞍》、重要文化財《黒き猫》（菱田春草作）をはじめおよそ200点（含展示替）の名品が一堂に会します。

## お問い合わせ先

熊本県立美術館

☎096-352-2111

### 平成20年度固定資産税の縦覧について

町内にある土地・家屋の納税者の方を対象に、土地価格および家屋価格等縦覧帳簿（平成20年度評価額などを記載）の縦覧を行います。

期間 平成20年4月1日（火）～6月2日（月）

※土・日・祝祭日を除く

時間 午前9時～午後5時

場所 あさぎり町役場 税務課

## お問い合わせ先

あさぎり町 税務課

☎45-7212

### 漏水減免制度が変わります

漏水減免制度は平成20年4月より一般世帯で住民税非課税世帯のみ該当となります。漏水は大切な水をムダにするだけでなく、みなさまの料金負担が大きくなります。毎月の『上下水道使用量等のお知らせ』で水量および使用料をご確認ください。

## お問い合わせ先

あさぎり町 環境整備課

☎45-7222

## ▶ 中島橋橋脚基礎洗掘対策工事 および車両交通規制延長のお知らせ

球磨川に架かる中島橋（須恵寺池地区）の第3橋脚が、河川の洗掘等により基礎部分が露出している事から、倒壊等の事故を防止するため昨年11月から交通規制を行ってまいりましたが、その後の調査で第4橋脚も危険な状態とわかったため、交通規制期間を延長しております。住民の方々には大変ご迷惑をおかけしておりますが、この度、国土交通省との協議も済み、工事入札も終了いたしました。今後は工事を早期に完了するため、最大限努力いたしますので、ご理解とご協力をお願いします。

**交通規制期間** 平成19年11月3日～  
平成20年5月30日（予定）

**交通規制内容** 橋脚対策工事期間：歩行者・自転車（原付含む）以外の車両の交通止め  
橋面補修対策工事期間：全面通行止め

※全面通行止めの際には回覧等で事前に周知します。

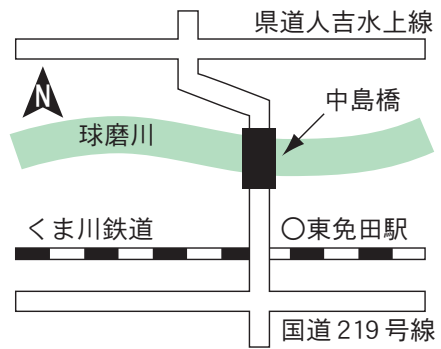

お問い合わせ先

あさぎり町 環境整備課 建設班  
☎45-7221

## ▼平成20年度国家公務員 採用試験のお知らせ

国家公務員Ⅰ種・国家公務員Ⅱ種・国税専門官・労働基準監督官・法務教官採用試験がそれぞれ行われます。

### ☆受験案内等の請求方法

返信用封筒（角形2号、140円分（国税専門官には120円分）の切手貼付、宛先明記）を同封した封筒に、請求する試験名を朱書きし、下記問い合わせ先へ送付してください。

\* 受付期間・試験日等はそれぞれ異なります。受付期間は早いもので4月1日から8日までですので、お早めに問い合わせまたは受験案内等の請求を行ってください。  
\* 詳しくは人事院ホームページ（<http://www.jinji.go.jp/saiyo/saiyohm>）をご覧ください。

### お問い合わせ先

人事院九州事務局第二課試験係  
〒812-0013  
福岡市博多区博多駅東  
211  
☎092-4317733

## ▼人吉球磨さわやか大学新規学生募集

年間10回程度の講座で、毎回テーマは異なります。健康づくりや生きがいづくりを学ぶ学生を募集しています。

### 入学資格

人吉球磨に居住している学習意欲のある60歳以上の方

### 講座内容

地域の歴史および文化・ボランティア入門・健康づくり・レクリエーション他

### 日時

原則として毎月第3月曜日  
（休日の場合は火曜日）

### 場所

午後1時30分から3時30分  
人吉福祉センターまたは人吉東西コミュニティセンター

### 定員

30人程度  
年額4,000円（2回分割）  
入学金1,000円（新規）

### 申込方法

ハガキに住所・氏名・生年月日・連絡方法（電話番号等）をご記入のうえお申し込みください。

### お申し込み・お問い合わせ先

〒868-0057  
熊本県人吉市土手町19-2 永井方  
人吉球磨さわやか大学事務局  
☎223444

## ▼免田中学校吹奏楽部 第3回定期演奏会

今や熊本県を代表する免田中学校吹奏楽部の定期演奏会が開催されます。入場は無料ですのでこの機会にぜひ足をお運びください。

### 日時

3月30日（日）  
午後6時開場 午後6時30分開演

### 場所

須恵文化ホール

# 4月

## うづき 卯月

4月の別名を卯月と呼び、卯の花が咲く月「卯の花月（うのはなづき）」を略したものとされています。「卯の花月」以外の説には、十二支の4番目が卯（うさぎ）であることから「卯月」とする説や、稲の苗を植える月であることから「種月（うづき）」「植月（うえつき）」「田植苗月（たうなえづき）」であるとする説があります。他にも「夏初月（なつはづき）」の別名もあります。

欧米での呼び名であるAprilは、ローマ神話の美の女神ウェヌスに相当するラテン語のAprilisにちなんでいるとされています。

- ☆誕生石－ダイヤモンド
- ☆星座－牡羊座（～4月20日）、牡牛座（4月21日～）
- ☆誕生花－忘れな草、藤、カスミ草

### 4月休日在宅当番医（町のホームページでも検索できます）

期日	上球磨	中球磨	その他地域	小児科
4月6日	井口医院 (多良木町) 42-5570	高田内科医院 (錦町) 38-3677	緒方医院 (相良村) 35-0131	やまむら医院 (あさぎり町) 45-0005
4月13日	東病院 (多良木町) 45-5711	田中医院 (錦町) 38-0061		人吉総合病院小児科 (人吉市) 22-2191
4月20日	犬童耳鼻咽喉科 (多良木町) 43-0777	深水内科医院 (錦町) 38-3221	権頭医院 (相良村) 36-0008	堤病院附属九日町診療所小児科 (人吉市) 22-2251
4月27日	古城病院 (水上村) 44-0321	酒瀬川内科 (錦町) 38-0050		増田クリニック (人吉市) 22-3570
4月29日	そのだ医院 (湯前町) 43-2063	岩井クリニック (あさぎり町) 49-2181	球磨村診療所 (球磨村) 32-0377	公立多良木病院 (多良木町) 42-2560

\*診療時間は午前9時から午後5時までとなります。なお、諸事情により変更の場合がありますので受診時は医療機関にご確認ください。

### 水道当番店

	上地区	免田地区	岡原地区	須恵地区	深田地区
3月30日～ 4月5日	(株)球磨設備 45-2885	高田電気水道工事商会 45-0822	(有)竹本水道設備 45-1700	谷川電気商会 45-4024	(有)竹田工務店 45-4094
4月6日～ 12日	橋本ポンプ店 45-0678	株尾前電気設備あさぎり支店 43-1182	高尾建設 45-0328	(株)恒松組 45-4384	橋口建設(有) 45-2770
4月13日～ 19日	蓑田電設工業 45-3094	(有)皆越電気工業 45-1493	坂本電気商会 45-0550	谷川電気商会 45-4024	(有)橋爪建設 45-2467
4月20日～ 26日	白崎商店 45-0966	(株)岩昭電機 45-5773	(有)竹本水道設備 45-1700	(株)恒松組 45-4384	富永電設 45-4949
4月27日～ 30日	松岡建設 47-0419	高田電気水道工事商会 45-0822	高尾建設 45-0328	谷川電気商会 45-4024	(株)栄建設 45-0176

#### 本庁舎

総務課・総務班 45-1111  
 総務課・総合企画班 45-1111  
 雇用促進プロジェクトチーム 45-1111  
 総務課・財務広報班 45-7211  
 税務課 45-7212  
 町民課 45-7213  
 会計課 45-7224  
 教育委員会・学校教育班 45-7226  
 教育委員会・社会教育班 45-7227  
 (体育振興担当) 45-7228

#### 東庁舎

環境整備課・建設班 45-7221  
 環境整備課・水道班 45-7222  
 環境整備課・下水道班 45-7223  
 環境整備課・環境保全班 45-7217  
 産業振興課・農業振興班 45-7218  
 産業振興課・林業振興班 45-7219  
 産業振興課・商工観光班 45-7220  
 農業委員会 45-7225

#### 総合福祉センター

健康福祉課・福祉班 45-7214  
 健康福祉課・高齢総合班 45-7215  
 健康福祉課・健康増進班 45-7216  
 健康福祉課・保健指導班 45-5133  
 健康福祉課・地域包括支援センター 45-7231  
 球磨郡障害認定審査会 45-3920

#### 各支所等

議会事務局 47-0312  
 上支所 47-0311  
 岡原支所 45-2222  
 須恵支所 45-1121  
 深田支所 45-1133  
 健康福祉課・救護施設班 45-6668  
 社会福祉協議会 49-4505

(土・日・祝祭日の支所への電話は、役場本庁舎へ転送されます)

## あさぎり町 4 月行事予定表

日	曜日	主 な 行 事 予 定 等	お問い合わせ先
1	火	公立保育所・私立保育園入園（所）式	健康福祉課 福祉班
2	水	あさぎり町議会議員一般選挙立候補予定者説明会：あさぎり町役場本庁舎（13:30～）	総務課 総務班
3	木	年金相談日：多良木町役場 9:00～15:00（9:00～11:30／13:00～14:30受付）	町民課
4	金		
5	土		
6	日	あさぎり町消防団入退団式：須恵小学校グラウンド（8:00開式） 春の全国交通安全運動（～15日） リサイクルの日（岡原）	総務課 総務班 総務課 総務班 環境整備課 環境保全班
7	月	母子健康手帳交付日：免田保健センター（9:00～9:20受付）	健康福祉課 保健指導班
8	火	町内小中学校始業式	教育委員会 学校教育班
9	水	町内小中学校入学式 無料法律相談：旧須恵村役場別館（13:00～16:00要予約） 転倒予防免田OB教室：総合福祉センター（13:30～）	教育委員会 学校教育班 社会福祉協議会 健康福祉課 保健指導班
10	木		
11	金	思春期・子育て相談：免田保健センター（14:00～18:30要予約）	健康福祉課 保健指導班
12	土		
13	日	リサイクルの日（免田）	環境整備課 環境保全班
14	月		
15	火		
16	水	育児相談日：免田保健センター（9:30～11:30受付）	健康福祉課 保健指導班
17	木	転倒予防須恵OB教室：りんどう館（13:30～） 年金相談日：人吉総合病院 9:00～15:00（9:00～11:30／13:00～14:30受付）	健康福祉課 保健指導班 町民課
18	金	転倒予防深田OB教室：せきれい館（13:30～）	健康福祉課 保健指導班
19	土		
20	日	リサイクルの日（上）	環境整備課 環境保全班
21	月	母子健康手帳交付日：免田保健センター（9:00～9:20受付）	健康福祉課 保健指導班
22	火	あさぎり町議会議員一般選挙告示日	総務課 総務班
23	水		
24	木		
25	金	農業委員会総会：東庁舎北側会議室（13:30～16:00） 保育料（4月分）口座振替日 介護保険料（4月分）口座振替日 上下水道使用料（4月分）口座振替日 軽自動車税口座振替日	農業委員会 健康福祉課 福祉班 健康福祉課 高齢総合班 環境整備課 水道班 税務課
26	土		
27	日	あさぎり町議会議員一般選挙投票日 リサイクルの日（須恵・深田）	総務課 総務班 環境整備課 環境保全班
28	月		
29	火	昭和の日	
30	水	保育料（4月分）納期限 介護保険料（4月分）納期限 上下水道使用料（4月分）納期限 軽自動車税納期限	健康福祉課 福祉班 健康福祉課 高齢総合班 環境整備課 水道班 税務課

※行事等は、変更になる場合があります。

# 給食を家庭で③

## 献立名 アスパラサラダ



平成19年  
4月27日の献立

(左下から時計回りに)

- ・ ご飯
- ・ ヨーグルト
- ・ アスパラサラダ
- ・ 牛乳
- ・ ハヤシライス

簡単に作れておいしいサラダを紹介し  
ます。サラダは一般の家庭では生野菜を  
そのまま使われることが多いと思いますが、  
給食センターでは、食中毒防止のため全  
ての素材を加熱調理します。もちろん、  
ゆがいてそのままですと野菜の食感が失  
われます。ゆがいたらすぐに真空急速冷  
却して野菜のパリパリ感が残る工夫をし  
ています。

材料はレシピにこだわらず、好みに応  
じて季節の野菜を取り合わせておいしく  
食べましょう。

### 材料 4人分

アスパラガス	100g
きゅうり	100g
人 参	1/5 本
たまねぎ	30g
コ ー ン	40g
ツ ナ 缶	40g

### (A)

マヨネーズ	大さじ 2
酢	小さじ 1
うすくち醤油	小さじ 1

### 作り方

1. 下ごしらえ
  - ・ アスパラガスは2センチの長さに切り、ゆがいて冷ます。
  - ・ きゅうりは5ミリくらいの輪切りにする。
  - ・ 人参は千切りにしてゆがいて冷ます。
  - ・ たまねぎは千切りにして、水にさらし水気を切る。
  - ・ コーンはさっとゆがいて冷ましておく。
2. (A)の調味料を混ぜ合わせ、材料をあえる。

●ホームページアドレス <http://www.asagiri-town.net/>  
●発行責任者/あさぎり町長 愛甲 一典

●担当課/熊本県球磨郡あさぎり町役場 総務課  
〒868-0408 熊本県球磨郡あさぎり町免田東1199番地  
TEL(0966)45-1111(代) 45-7211(直) FAX45-3667  
●印刷/(有) 町田印刷

## ぜひご覧ください! あさぎり町ホームページ

ホームページでも町の情報を配信して  
います。町の観光案内や特産品情報など  
が掲載されています。アクセスしてみて  
ください。

あさぎり町ホームページアドレス  
<http://www.asagiri-town.net/>

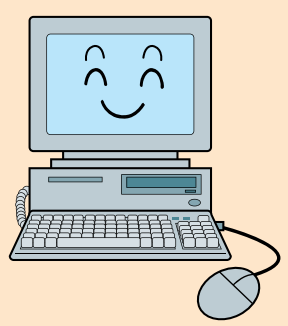

## あさぎり町の人口

(3月1日現在)

総数：17,601人／世帯数 5,763 戸  
男：8,303人／女：9,298人

## あとのまつい 編集後記

もうすぐ春がそこまで・・・なんていっていたらこの黄砂！  
車を洗ったら汚れ、洗濯物は干せず、のどがイガイガ。知っ  
てましたか？黄砂は花粉よりかなり粒が小さいことを。黄砂  
には発ガン性物質が含まれている場合があるそうです。みな  
さん外出したら手洗い、目洗い、洗顔を徹底しましょう。まあ、  
そうは言っても春といえば花見のシーズン。桜の蕾もふくらみ、  
この号が出る頃には咲いているところもあるかも。次は桜の  
花粉に悩まされる日が続くのですね・・・。(ボ)

日中はだいぶ暖かくなり、沈丁花の花薫る季節がやってき  
ました。この季節になると初心者マークをつけた車を多く見  
かけます。先日ニュースに卒業式を終えたばかりの高校生が  
1台の軽ワゴンに11人のりこみ、飲酒運転をし衝突事故を起  
こした記事が載っていました。死者はでなかったようですが、  
この高校生たちは卒業取り消しになったのではないかと、その  
後の進路に影響があったのではないかと他人事ながら懸念し  
ています。 老いも若きも社会のルールや倫理を守り、新た  
な道を歩んでいてもらいたいと思います。(千)

