



広報
asagiri
あさぎり
6月号

「幸福メロン獲ったど〜!!」

関連記事 6 P に掲載

新町長あいさつ・・・2 p
あさぎりニュース・・・4 p
児童手当・・・・・・・・・・8 p
ほか

新町長に愛甲一典氏

元気の出るあさぎり町を目指して



略 歴

昭和22年 7月 旧須恵村中島(現寺池)で生まれる
昭和41年 3月 球磨工業高校を卒業(第一期生)
昭和45年 3月 福岡工業大学を卒業
4月 九州松下電器株式会社に入社
平成18年 10月 パナソニックコミュニケーションズ株式会社を退職(平成14年に社名変更)
平成19年 4月 第2代あさぎり町長に就任

町長就任に当たり、一言ごあいさつを申し上げます。

今あさぎり町を取り巻く環境はどんどん変化しております。町の財政は年々厳しくなり、若者が外に出て行って子どもも少なくなってきたおり、所得も伸びないなど、どれをとっても難しい課題ばかりです。

しかし、何をやっても一緒とあきらめるわけにはいきません。難しい事であっても、現実を受け止めて町民の皆さん一人ひとりが『もう少しやり方を変えてやってみよう、あと一歩頑張ろう』と取り組んでいく時、知恵や工夫が出てきて、必ず新しい道が見つかります。

この度の町長選挙を通して、若者が残れるまちづくりを一貫して掲げてきました。他にもやるべきことはいろいろあります。それらを公約として町民の皆さんに提示致しましたが、この中には難しい事も敢えて入れて込んでおります。

人が、特に若い人が町に住んでもらわない

と町の真の元気はできてきません。若者に残ってもらう為には仕事の場をどれだけ確保できるかどうかです。

あさぎり町にそして球磨郡には色々なおいしい食材や、豊かな観光資源がたくさんあります。これらを更に強くしながら、企業誘致を含めて、民間企業経験を活かして徹底して元気の出るあさぎり町を目指してチャレンジしていきたいと思っております。

最初の取り組みとして、役場を明るく元気に活動できる環境にし、また、町民の皆さんが気軽に来て頂けるようにしていきます。

町民の皆さんからも遠慮のない意見、提案をどんどん出して頂きながら、役場職員と共に真剣に全力であさぎり町活性化への取り組みを行い、皆様の期待に応えるべく進めて参りますので、よろしくお願いいたします。

あさぎり町長 愛甲一典



開票のようす

選挙結果

4月22日あさぎり町長選挙が行われ、町内13か所で投票が行われ、ポッポー館で即日開票の結果、無所属新人の愛甲一典氏が6,131票で当選しました。

投票所別投票結果

投票所	有権者数 (人)	投票者数 (人)	投票率 (%)	
第1投票所	上小学校体育館	1,194	1,036	86.77
第2投票所	J Aくまあさぎり支所	1,611	1,350	83.80
第3投票所	狩所公民分館	607	531	87.48
第4投票所	皆越分校へき地集会所	66	62	93.94
第5投票所	清水公民分館	793	642	80.96
第6投票所	吉井地区軽スポーツセンター	1,691	1,384	81.85
第7投票所	ポッポー館2階	1,814	1,520	83.79
第8投票所	永才公民分館	1,199	1,006	83.90
第9投票所	もみじ館	1,350	1,185	87.78
第10投票所	福留公民館	878	741	84.40
第11投票所	須恵文化ホール	1,119	1,015	90.71
第12投票所	せきれい館	987	848	85.92
第13投票所	深田中学校技術家庭科室	550	487	88.55
合計		13,859	11,807	85.19

候補者別得票数

氏名	得票数
愛甲一典	6,131票
犬童卓一郎	5,624票

有権者数	13,859人
投票総数	11,807票
投票率	85.19%
有効投票	11,755票
無効投票	52票
無効投票率	0.44%

(あさぎり町選挙管理委員会発表)



拍手で職員に迎えられる愛甲町長

「わくわくしています」

愛甲新町長が初登庁

4月22日に行われたあさぎり町長選挙で、初当選を果たした愛甲一典新町長が、同月27日初登庁しました。

初登庁式で愛甲町長は、「わくわくしています。役場の皆さんと一緒に仕事をする日を楽しみに町長目指して頑張ってきました。いろいろながらみを捨て、旧五か町村が一つになってあさぎり町が元気になるようみんなで手を組んで頑張っていきましょう。」などとあいさつし、決意も新たに愛甲町政がスタートしました。

37人が入団

平成19年度あさぎり町消防団入退団式



宣誓書を読みあげる西野和博さん

あさぎり町消防団（村山豪団長：690人）の入退団式が4月1日、来賓や関係者を含めた約550人が出席し森園カントリーパークで行われました。

式典では、消防団長を旧免田町からあさぎり町にかけて9年間にわたり務めた鬼塚孝前団長をはじめとする退団者60人と、新入団員37人、村山豪新団長をはじめとする役付き団員106人の各代表者に辞令が交付され、新入団員を代表して第11分団1部（阿蘇）西野和博さんが力強く宣誓書を読み上げました。

新団長に村山豪さんが就任

平成19年4月1日付けで、村山豪さん（今井）があさぎり町消防団長に就任しました。

村山団長は、「地域性の違いなどを念頭に置き、それぞれの分団の育成に力を注ぎたい。今後の地域の安全のため町民の方々の期待に添うよう郷土愛の精神のもと消防団一丸となって任務遂行にあたります。」と話しました。



桜の開花と共にアウトドアシーズン到来！

びわ公園キャンプ場・白髪岳山開き

桜の開花とともにあさぎり町の春を告げるびわ公園キャンプ場のオープンと白髪岳の山開きが3月25日、びわ公園キャンプ場で開催されました。

野鳥の鳴き声が響き渡る同公園で行われた神事後、テープカットが行われました。

また、この日はふれあいスポーツクラブ「あさぎり」の野外活動体験参加者17人が山頂を目指して出発。春の訪れを満喫しました。



絶好の花見日和！びわ公園桜祭り開催



ぷっちょによるバンド演奏

好天に恵まれ園内の桜も見頃を迎えた3月31日、第4回びわ公園桜祭りが行われました。

一期一会の和太鼓演奏で幕が開き、シルバーステップスによるダンスやバンド演奏などステージでは多彩な発表がありました。他にも人力車での園内周遊やツリーイング（木登り）体験、各種バザーもあり、公園内は家族連れや花見客で賑わいました。

無事修理を終え再入仏式

勝福寺跡荒茂毘沙門堂毘沙門天立像

痛みが激しいことから解体修理に出されていた木造毘沙門天立像（仁王地区：勝福寺跡荒茂毘沙門堂）が4月13日、修理を終え、無事お堂に帰還され地元住民により再入仏式が行われました。

この像は、寄木作りで高さが243センチもある県内でも最大級の毘沙門天像で、県の重要文化財に指定されています。

今回の修理中に、胎内にあった金銭を盗んだ女がなぜか踊り出したと記された木片3枚が見つかり、郡内で最も古い墨書きであり昨年開催された熊本県文化財保護大会で初公開されました。

7月には8ヶ月ぶりに帰ってこられたご本尊の前に地元住民の方々と例祭が開かれます。



8ヶ月ぶりに安置される毘沙門天像

新たなまちづくりを目指して報告書を提出

あさぎり町商工会コンセンサス委員会

3月28日、あさぎり町商工会コンセンサス形成委員会（蓑田裕一委員長）はあさぎり町役場を訪れ、免田駅前交差点改良に伴う免田駅周辺の新たなまちづくりの実現に向けてまとめた報告書を町に提出しました。

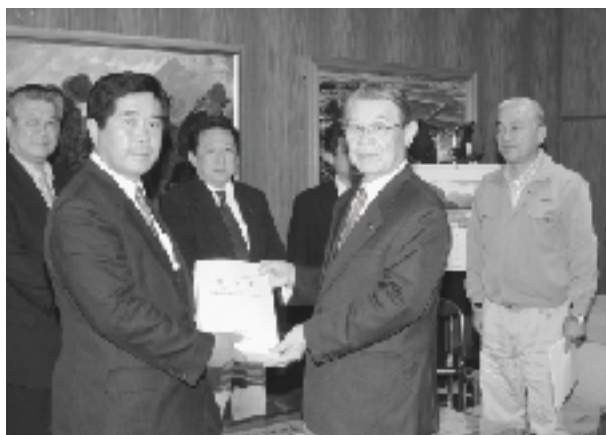

報告書の中でコンセンサス（合意）形成上のポイントとして、駅前交差点改良の着手を町の中心市街地の魅力向上を図る絶好の機会と捉え、まちの顔としてふさわしい機能・景観形成を行う事と交差点改良に伴う移転の受け入れ先を確保し、パティオ型などの商業集積を確実に形成する事の2つが挙げられています。

松村商工会会長は、「交差点改良を機にこの事業を成功させてほしい。」と話しました。

町は、今後、事業計画説明会等を開催し町民の意見を聞くなどして「都市再生整備計画書」を策定し、平成20年度からの事業実施ができるよう進めて行く予定です。

おいしいメロンが獲れました 幸福ホームランメロンオーナー収穫祭

ゴールデンウィーク中の5月5日、県内外から訪れた約200人のメロンオーナーがおかどめ幸福駅に集まり、幸福ホームランメロンオーナー収穫祭が行われました。

メロンオーナー制度は一株2千円でオーナーになり、自ら収穫する体験事業で、グリーンツーリズム研究会の主催で行われました。参加者は、幸福駅売店前から橋口均さん（黒田）のハウスへ移動し、甘く育ったメロンを収穫しました。遠くは香川県からも参加があり、福岡市から参加した横山雄大くん（5歳）、朋香ちゃん（3歳）は、オプション体験のフルーツトマト収穫も体験し、「メロ

ンもトマトも甘そうだよ。両方大好き。」と喜んでいました。



田原テル子さんに感謝状贈呈

4月10日田原テル子さん（寺池）に総務大臣から感謝状が伝達されました。

田原さんは平成9年4月から同19年3月まで行政相談員を10年間務められ、その功績を称えての感謝状贈呈となりました。

区長会長に中村敏孝さんが就任 平成19年度第1回（4月）定例区長会

平成19年度第1回目の区長会が4月25日ポッポ一館で行われ、区長会長に中村敏孝さん（覚井）が就任されました。



平成19年度の各地区の区長（敬称略）

上

井上 平川一利
下永里 蓑田正行
永里 犬童貞三郎
上永里 豊永正紀
榎田 税所義治
塚脇 上瀬賢一
清水 井手清治
上西別府 三宅武二
下西別府 林田義和
堀角 大西定志
今井 竹本忠司
柳別府 蓑田武士
神殿原 久保勝美
平和 脇村義信
石坂 種村治夫

永山 中村甚介
狩所 安達金伍
麓 深水征郎
秋時 早田二三四
皆越 皆越九八郎

免田

築地 西 幸助
吉井 深美孝行
吉井住宅 木々川さだ子
久鹿 野中 進
二子 徳永謙一
黒田 尾方 孜
永才 豊永 剛
下乙 永村敏勝
八幡町 橋口棟助

大正町 尾方敏郎
本町 徳永真一

岡原

宮麓 深松実男
熊野 久我正盛
竹野 恒松龍紀
桧山 立山一幸
別府 宮原政徳
斉堂 吉井潤一
開墾 桑原照光
福留 石塚哲哉
永岡 寺田専一
岡麓 久保田有光

須恵

覚井 中村敏孝
屯所 土肥弘幸
阿蘇 五嶋政一
寺池 野田康彦

深田

古草城 満谷 統
明 甘 愛甲英一
新 菊池保喜
植の里 野添三郎
仁王 落合喜一
下里 坂本治重
内山 杉本 侃
庄屋 桑原国昭

ごみの分別作業体験をしました

廃棄物減量等推進員会議



4月13日あさぎり町役場で、廃棄物減量等推進員会議が行われました。

はじめに、53人の廃棄物減量等推進員に委嘱状が交付され、その後人吉球磨クリーンプラザへ移動し、あさぎり町の燃えないごみ440kgを分別しました。作業は最初にごみ袋に記名があるものがないものに分けそれぞれの重量を計り、燃えるごみ・燃えないごみ・資源ごみの13種類に正しく分別しました。

燃えないごみに混ざっている資源ごみの割合は11%、燃えるごみが8%でした。

ごみ袋の記名と分別の徹底により、無駄な経費と労力をなくしましょう。

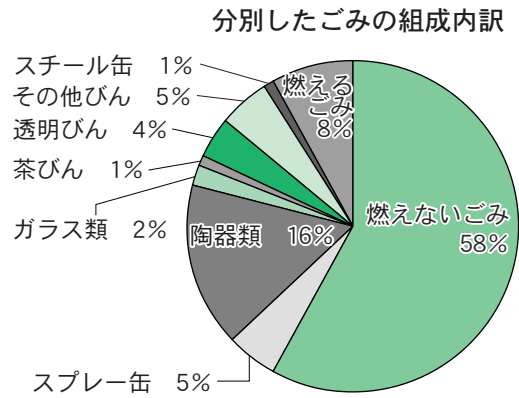

平成19・20年度の 廃棄物減量等推進員を紹介します

役割は・・・

- リサイクルの日の分別の指導
- ごみ収集所の巡回及び違反ごみの点検・指導

(敬称略)



- 上**
井上 田中昭夫
下永里 蓑田正行
永里 齊藤治久
上永里 豊永正紀
榎田 別府敏郎
塚脇 森山孝喜
清水 武智正雄
上西別府 三宅武二
下西別府 林田義和
堀角 大西定志
今井 守永敏治
柳別府 森川一芳
神殿原 久保勝美
平和 嶽本上
石坂 皆越正人
永山 溝部正春
狩所 安達金伍
麓 深水征郎
秋時 早田三三四
皆越 皆越保
- 免田**
築地 中村誠一
吉井 井手清晴
吉井住宅 久保田清美
久鹿 井上浩三
二子 横道信次
黒田 柳本勇
永才 山口繁
下乙 恒松亀雄
八幡 谷口紀夫
大正 池田眞也
本町 宮原未人

- 岡原**
宮野 宮大
熊野 大森紘壽
竹野 佐崎光義
松山 岩永幸一
別府 宮原政徳
齊堂 高尾清
開墾 新田彰一
福留 阿波野和代
永岡 城音寺正晴
岡麓 犬童イチ子
- 須恵**
覚井 坂本庫惟
屯所 恒松清一
阿蘇 濱口鶴雄
寺池 有瀬輝夫
- 深田**
古草城 村山盛一
明甘 神瀬正
新里 菊池保喜
植の 丸山幸喜
仁王 梅田幸忠
下里 椎葉洋三
庄内 上田之典

平成19・20年度の 環境美化監視委員を紹介します

役割は・・・

- 町内の環境美化推進のための毎月の巡視
- 不法投棄に関する情報の把握
- 自主的な清掃活動の推進
- 空き缶等のごみの散乱防止に関する指導助言

(敬称略)



- 上**
早田三三四 (秋時)
甲斐政次 (今井)
- 免田**
和泉 司 (吉井住宅)
星原岩夫 (永才)
- 岡原**
佐崎光義 (竹野)
谷脇利恭 (熊野)
- 須恵**
松山 求 (覚井)
石川春利 (覚井)
- 深田**
門田都雄 (庄屋)
豊永昭二 (古草城)

お問い合わせ先

あさぎり町 環境整備課 環境保全班 ☎45-7217

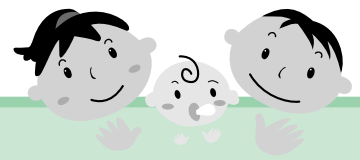

のご案内

平成19年4月1日から支給月額が変わりました

○続けて手当を受けるには・・・

現況届

児童手当を受けている方は、毎年6月に、「**現況届**」を提出しなければなりません。この届の提出がない場合は、**6月分以降の手当が一時差し止められます**のでご注意ください。未提出のまま一定の期間を経過すれば権利が消滅します。

③児童手当の額が減額されるとき

現在、児童手当の支給対象となっている児童の一部が年齢要件に該当しなくなった場合や児童を養育しなくなったことなどにより支給の対象となる児童が減ったときには、「**額改定届**」を提出してください。

※ 3歳到達により児童手当又は特例給付から小学校修了前特例給付に切り替わる場合には「額改定届」の提出は必要ありません。(3歳到達により第1子、第2子にかかる児童手当の額は月額1万円から5千円となります。)

○届出の内容が変わったとき・・・

①他の市区町村に住所が変わるとき(転出)

「**受給消滅届**」を提出してください。転出後の市区町村で手当の支給を受けるには、新たに「**認定請求書**」の提出が必要となります。手続きが遅れると、遅れた月分の手当が受けられなくなりますのでご注意ください。

また、転出後の市区町村での手続きに、前住所地の市区町村長が発行する児童手当用所得証明書が必要となりますので転出の際にご準備ください。

④児童手当の支給が終わるとき

現在、児童手当等の支給対象となっている児童のすべてが年齢要件に該当しなくなった場合や児童を養育しなくなったことなどにより支給の対象となる児童がいなくなったときには、「**受給事由消滅届**」を提出してください。

②出生等で児童手当の支給対象児童が増えたとき

現在、児童手当を受けている方が、出生などにより支給の対象となる児童が増えたときには、住民異動の日から起算して15日以内に「**額改定認定請求書**」を提出してください。

この場合、額改定認定請求をした翌月分から児童手当の額が増額されますので、手続きが遅れないようにご注意ください。

上記のほかにも、手続きが必要な場合があります。詳しくは、あさぎり町 健康福祉課 福祉班
☎45-7214まで

平成19年度所得制限限度額表

扶養親族等の数	児童手当 (国民年金加入者)	特例給付 (厚生年金等加入者)
0人	460万円	532万円
1人	498万円	570万円
2人	536万円	608万円
3人	574万円	646万円
4人	612万円	684万円
5人	650万円	722万円

注1) 所得税法に規定する老人控除対象配偶者又は老人扶養親族がある方についての限度額(所得額ベース)は左記の額に当該老人控除対象配偶者又は老人扶養親族1人につき6万円を加算した額。

注2) 扶養親族等の数が6人以上の場合の限度額(所得額ベース)は、1人につき38万円(扶養親族等が老人控除対象配偶者又は老人扶養親族であるときは44万円)を加算した額。



児童手当制度

※ 所得限度額を超えてしまったために児童手当が受給できない場合であっても、**翌年には支給の対象になる場合があります**ので、翌年5月に新たに新規認定請求書を提出してください。

支給手続

児童手当は、児童を養育する家計の主たる生計維持者が申請し、住所地の市区町村長（公務員は勤務先）の認定を受けることにより、申請した翌月分から支給されることになります。

支給月額

3歳未満の児童	一律	10,000円
3歳以上の児童	第1子	5,000円
	第2子	5,000円
	第3子以降	10,000円

支払時期

児童手当は原則として、**毎年2月、6月、10月にそれぞれの前月分までが支給されます。**

●児童手当制度の目的

児童手当制度は、児童を養育している方に手当を支給する制度で、家庭での生活の安定に貢献し、次代の社会を担う児童の健全な育成や資質の向上に役立てることを目的としています。

また、子育て世帯等の経済的負担の軽減を図るために、**平成19年4月から3歳未満の乳幼児の養育者に対する児童手当の額が、第1子及び第2子について倍増し、一律1万円（月額）になりました。**

●児童手当制度のしくみ

支給対象

児童手当は、**小学校修了前（12歳到達後最初の3月31日）までの間にある児童を養育している方**に支給されます。ただし、前年（1月から5月までの月分の手当については前々年）の所得が一定額以上の場合には児童手当は支給されません。

手続きの方法は

○はじめに行うこと・・・

認定請求

出生・転入等により、新たに受給資格が生じた場合、児童手当を受給するには住民異動（出生）の日から起算して15日以内に役場窓口にて「認定請求書」を提出しなければなりません。

なお、公務員は勤務先での申請となります。

【必要なもの】

- ・ 印かん
 - ・ 請求者名義の振込先口座（郵便貯金は不可）
- ※ 請求者が厚生年金等加入者の場合・・・
年金加入証明書もしくは健康保険証の写し
- ※ あさぎ町にその年の1月2日以降に転入の場合・・・所得証明書（児童手当用）

平成 19 年度複合健診のご案内

平成 19 年度複合健診を、下記の日程で行います。送付しています受付票で受診日をご確認ください。通知した日が都合の悪い方は、他の日でも受診できます。ただし、各受付時間を人数で割り当てておりますので、腹部超音波・乳がん検診等は込み合うことが予想されます。

実施項目・・・基本健診（血液検査・尿検査・心電図検査・血圧測定など）
便潜血検査 胸部レントゲン検診 胃がん検診（バリウム）
腹部超音波検診 子宮がん検診 乳がん検診
* 甲状腺検査 前立腺検査（当日申し込み）

☆ 65 歳以上の方へ ☆

平成 19 年度より、「基本健診と胸部レントゲンのみ」を申し込まれた方は『シルバー健診』として右下の予定表の日程で行います。

健診終了後に、介護予防のための健康教室（簡単な体力測定と手軽にできる筋力アップ体操）を予定していますので時間に余裕をもっておいでください。

複合健診予定表

対象者：40 歳以上の方

期 日	場 所	受 付 時 間	
		午前 7 時 30 分～11 時	午後 1 時～2 時
6月6日(水)	須恵文化ホール	全 検 査	基本・腹部・乳・胸部
7日(木)		全 検 査	基本・腹部・乳・胸部
8日(金)	免田保健センター	全 検 査	基本・腹部・乳・胸部
9日(土)		全 検 査	
11日(月)	岡原保健センター	全 検 査	
12日(火)		全 検 査	
13日(水)	深田せきれい館	全 検 査	基本・腹部・乳・胸部
14日(木)		全 検 査	基本・乳・胸部
15日(金)	上保健センター	全 検 査	基本・腹部・乳・胸部
16日(土)		全 検 査	

※胃がん検診・子宮がん検診は、午前中のみ実施します。

シルバー健診予定表

対象者：65 歳以上で「基本健診と胸部レントゲンのみ」を申し込まれた方

期 日	受 付 時 間	
	午前 9 時～9 時 30 分	午後 1 時 30 分～午後 2 時
6月19日(火)	須恵文化ホール	深田せきれい館
6月20日(水)	岡原保健センター	白寿荘(上)
6月21日(木)	白寿荘(上)	白寿荘(上)
6月22日(金)	免田保健センター	免田保健センター

※超音波検査、がん検診はありませんので、ご注意ください。

お問い合わせ先 **あさぎり町 健康福祉課 健康増進班 ☎45-7216**



せい
森岡 聖くん(柳別府)



そら
免田壮礼くん(内山)



りょうた
皆越稜太くん(石坂)



りほ
嘉村莉歩ちゃん(吉井)



しんたろう
山本真太郎くん(永山)

今回、むし歯があったお友だちも、早めに歯医者さんで治療して、むし歯ゼロになるように頑張ってくださいね!



転倒予防教室（継続コース）を始めます！！

○こんなことはありませんか？

最近、足腰が弱くなってきた。体力に自信がない。運動不足を感じる。転びやすくなった。つまずきやすい。外出の機会が減った。など

○一度習った貯筋体操を仲間と共に継続させませんか？

知っていても実行しないと効果はありません。「継続は力なり」です。平成19年度は右表の3か所で転倒予防教室（継続コース）を開催します。初心者の方も大歓迎です。

校 区	場 所	期 日	時 間
免 田	総合福祉センター	6/6 (水)、7/4 (水)、 8/8 (水)、9/5(水)	午後1時30分 ～3時30分
須 恵	りんどう館 (研修センター)	6/4 (月)、7/12 (木)、 8/9 (木)、9/13 (木)	午後1時30分 ～3時30分
深 田	せきれい館	6/15 (金)、7/13 (金)、 8/10 (金)、9/7 (金)	午後1時30分 ～3時30分
準備するもの 体操できる服装 飲み物（各自） 健康手帳			

申し込み先

健康福祉課 保健指導班 ☎ 45 - 5133

気軽にどこでも体操習慣

膝の痛みを改善する体操

- ① 片方の膝を曲げます。
- ② 反対側の足は膝を伸ばして（指先は自分の顔側に向ける）1, 2, 3, 4と数えながら上げていき、5, 6, 7, 8で元に戻します。
- ③ 片方ずつ5～10回繰り返します。

* 詳しくは会場で紹介します。

太もも表側（大腿四頭筋）の体操

膝の痛みがほとんど気にならなくなった。膝が曲がるようになった。など



私たちは公民館で定期的に体操しています。

運動のようす

4歳児歯科健診で むし歯がなかったお友達

H19.4.17実施

今回の健診では、39人中9人の子どもたちにむし歯がありませんでした。

保護者の方も一緒に歯科健診を受診したり、先生に様々な質問をするなど、日頃から歯に対する関心の高さがうかがえました。これからも「むし歯ゼロ」を大切に、元気いっぱいにごすごしてください♪



しゅんすけ
坂本隼祐くん(久鹿)



りん
北川 凜ちゃん(吉井)



けんしん
原 謙臣くん(堀角)

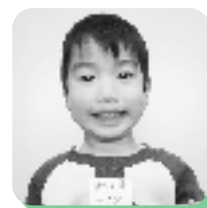

まさと
中山政人くん(吉井)

あさぎり町では高齢者の方が地域の人々とふれあいながら、いきいきと安心して暮らすことを目的に、次の介護予防事業を行います。

☆あいあいデイサービス

対象者 生活機能評価から身体上、精神上的の理由で、在宅での日常生活を継続するための生活機能に低下がみられる方等
 内 容 運動器の機能向上・栄養改善・口腔機能の向上・閉じこもり及び認知症予防支援などのプログラムの実施
 時 間 午前9時30分～午後3時30分
 場 所 深田「高山荘」… 送迎付き
 利用料 300円（昼食代・入浴料は別途必要）

☆健やか茶論（拠点型サロン）

対象者 閉じこもり予防や認知症予防が必要であると認められる方等
 内 容 運動器の機能向上や認知症予防を中心としたプログラムの実施
 時 間 午前もしくは午後の2時間程度
 場 所 上保健センター（上）
 ふれあい福祉センター交流室（岡原）
 高山荘（深田）
 利用料 200円

お問い合わせ先

あさぎり町 健康福祉課 高齢総合班 ☎ 45-7215

生活機能評価における基本チェックリスト

介護予防事業対象者の判定はこの基本チェックリストで行います。（1にチェックがつく方ご注意ください）

	質 問 項 目	回 答	
1	バスや電車で1人で外出していますか	0.はい	1.いいえ
2	日用品の買物をしていますか	0.はい	1.いいえ
3	預貯金の出し入れをしていますか	0.はい	1.いいえ
4	友人の家を訪ねていますか	0.はい	1.いいえ
5	家族や友人の相談にのっていますか	0.はい	1.いいえ
6	階段を手すりや壁をつたわずに昇っていますか	0.はい	1.いいえ
7	椅子に座った状態から何もつかまらずに立ち上がっていますか	0.はい	1.いいえ
8	15分位続けて歩いていますか	0.はい	1.いいえ
9	この1年間に転んだことはありますか	1.はい	0.いいえ
10	転倒に対する不安は大きいですか	1.はい	0.いいえ
11	6ヶ月間で2～3kgの体重減少がありましたか	1.はい	0.いいえ
12	身長 cm 体重 kg (BMI =) (※注)		
13	半年前に比べて固いものが食べにくくなりましたか	1.はい	0.いいえ
14	お茶や汁物等でむせることがありますか	1.はい	0.いいえ
15	口の渇きが気になりますか	1.はい	0.いいえ
16	週に1回以上の外出はしていますか	0.はい	1.いいえ
17	昨年と比べて外出の回数が減っていますか	1.はい	0.いいえ
18	周りの人から「いつも同じ事を聞く」などの物忘れがあるとされますか	1.はい	0.いいえ
19	自分で電話番号を調べて、電話をかけることをしていますか	0.はい	1.いいえ
20	今日が何月何日かわからない時がありますか	1.はい	0.いいえ
21	(ここ2週間) 毎日の生活に充実感がない	1.はい	0.いいえ
22	(ここ2週間) これまで楽しんでやれていたことが楽しめなくなった	1.はい	0.いいえ
23	(ここ2週間) 以前は楽にできていたことが今ではおっくうに感じられる	1.はい	0.いいえ
24	(ここ2週間) 自分が役に立つ人間だと思えない	1.はい	0.いいえ
25	(ここ2週間) わけもなく疲れたような感じがする	1.はい	0.いいえ

(※注) BMI = 体重 (kg) ÷ 身長 (m) ÷ 身長 (m) が 18.5 未満の場合に該当とする。

平成 19 年度あさぎり地域農業関係賃金標準作業料金表

本年度も農業関係の賃金を各関係機関と協議の上決定しました。
標準料金（税込）ですので、皆様の農業経営の参考にご利用ください。

作業名	料金(円)	備考
農作業賃金 男・女	4,896 (612)	1日当り賃金 (時給)
トラクター 荒耕 たばこ跡耕 たばこ跡耕起代かき均平 代かき均平 麦作平耕作 畑作耕耘 代かききのみ 均平のみ ブラウ耕 パワーデスク	5,000 5,000 7,000 5,600 5,000 4,400 3,000 3,400 6,000 4,000	オペレーター賃を含む 10a当り " " " " " " " " "
収穫機 コンバイン (結束機は500円増し) (ヒモ別) 大豆 ソバ ハーベスタ バインダー 籾運賃 大豆運賃 大豆積込料	水稲 12,700 麦 8,000 500円増し 大豆 7,500 7,000 ソバ 6,500 350 7,500 1,500 500 200	完全な全面倒伏の場合倍料金 状況により (5,000～10,000) (ヒモ別) (グレンタンク式) (ホッパー式) コンバイン袋一袋当り (ヒモ別) 10a当り " "

作業名	使用機械名	単位	料金(円)	備考	
草刈	デスクモア	10a当り	2,000	切り落しだけ 基本料金+ワゴン代 1.5t 1回 800円 2.0t 1回 1,000円	
	コンデショナー	"	3,000		
	フォーレージハーベスタ	"	4,000		
	コーンハーベスタ	"	6,000		
牧草集草	レーキ他	10a当り	1,400	2回以降 1,200円	
牧草反転	テッダー他	10a当り	1,300		
飼料作物 梱包	ロールベラー	1梱包	大 6,000 中 3,000 小 1,000	運賃含む 基本料金+1梱包 2,000円+100円	
	ラッピング		に準ずる		
	ハーベラー		10a当り		2,000
	ロールベラー	1梱包	大 2,000 中 1,000 小 1,000	ロールベラー のみ	
	ラッピング		大 4,000 中 3,000 小 2,000		
	運賃		1,000		
育苗・播種・作付	水稲育苗	稚苗	1箱	504	農協水稲育苗に準ずる
	水稲直播機	中苗	"	"	"
	水稲植付	直播機	10a当り	5,000	
	水稲植付	田植機	"	6,000	(施肥機付は500円増し)
	麦・大豆播種 たばこ跡播種	コーンプランター	10a当り	2,500 3,500 2,500	

作業名	使用機械名	単位	料金(円)	備考	
乾燥調製 米	米	60kg水分	50	ライスセンターに準ずる	
調製	麦	1%増	30	{米 1,103 水分 16% 麦 1,082} 調製基準	
籾すり料	(籾すりのみ)	15%以下	350	玄米 30kg/1袋当り	
防除・散布・他	病害虫防除	スワースプレー	10a	1,300	(農業代含む) 20kg増毎 55円加算
	"	産業用無人ヘリコプター	"	3,150	
	肥料散布	ブロードキャスター	10a (200kg)	1,100	
	堆肥散布	マニヤスプレッダー	1.5t	1,400	
	"	"	2.0t	1,600	
	(積込料)	"	1t	300	
	防除	"	"	2km以内	
麦播種	乗用管理機	10a	2,500		
大豆播種	"	"	2,500		
中耕・培土(麦)	"	"	2,000		
中耕・培土(大豆)	"	"	2,500		
防除	"	"	1,500		
用排水等	溝堀作業	溝堀機	1m	30	
	排水作業	排水パイロドレーナー	"	7	
	"	プラソイラー	"	5	
	"	エアインジェクター	"	10	
畦ぬり作業	畦ぬり機	"	30		
その他	カルパーコーティング	"	50	鳩胸状粉量 1kg当り	

※ほ場整備田畑を基準とする。●農産物の品質を高め、コスト低下をはかりましょう。

水稲・麦・大豆の播種・田植・収穫等の作業をご相談下さい。(受託部会と連携しながら作業をお受けします。)

お問い合わせ先
 JAくま中球磨営農センター
 営農企画課 ☎45-2170

あさぎり地域農業振興協議会
 あさぎり町・あさぎり町農業委員会
 JAくま中球磨営農センター

5つのポイント!
 農業機械安全使用
 安全は小さな注意の積み重ね

- 取扱説明書をよく読んで正しい技術を身に付けよう
- 点検整備は、必ずエンジン止めてから
- 日常点検、定期点検を忘れずに
- 「大丈夫だろう」運転は危険! 十分安全を確かめよう
- 作業はピッタリ身体にあった服装で、ヘルメットの着用も忘れずに

農業機械点検日程記録
 元気に農業、楽しく農業
 次回点検は!

農作業の安全はみんなの願い
 あさぎり地域農業振興協議会
 点検日程記録簿は農協センターに準備しております。

Hello, everyone!!



エレン・イップ

A Trip To Korea

Back in March, Ue Elementary School informed me of their plans to go on a trip to Pusan, Korea. Of course I couldn't refuse a chance to travel with my fellow teachers to the country of Korean BBQ and Yonsama. The mad scramble to get new passports added to the anticipation of the trip. I was surprised that so many people didn't already have passports. If it was up to me, I'd be traveling throughout Asia every chance possible!

The trip to Korea was very fun, but too short. Because teachers are usually **too busy to take long vacations**, we were only in Pusan for 24 hours. In that time, we enjoyed the taste of true Korean style beef amidst many rounds of beer. We also tried other Korean dishes such as kimchi, bibinba, and awabigayu, and of course drank a Korean shochu, called C1. The only downside was that I got the stomach flu after I got back from Korea. I wonder why I was the only one...

Oh, and I didn't see Yonsama!

I'm glad I got the opportunity to explore another country with the teachers. Though the trip was really short, I feel like I got to know them a lot better. Vietnam's next on my list, so someone please join me!

Elen Yip

韓国旅行

今年の3月、上小学校の先生から、韓国の釜山へ旅行の計画があることを聞きました。勿論、私は焼肉とヨン様の国、韓国へ先生方と一緒に旅行できるという機会を逃しませんでした。大慌てでパスポートの申請をされる先生方を見て、旅行への期待が益々高まりました。私はパスポートを持っていない人が多いことに驚きました。私だったら、機会を見つけては、アジアのいろんな国を旅行すると思います。

韓国旅行はとても楽しかったのですが、大変短い旅でした。先生方は忙しくて普段は長期休暇を取れませんから、私達が釜山に滞在したのは僅か24時間でした。滞在中はビールをお代わりしながら、本物の韓国式焼肉を味わいました。他にもキムチ、ビビンバ、あわび粥、そして勿論、C1という韓国の焼酎にも挑戦しました。1つだけ良くなかったことは、韓国から帰った後、感染性胃腸炎にかかったことです。不思議です。なぜ、私だけが...

あっ、それにヨン様にも会いませんでした。

先生方と一緒に外国へ行く機会を持てて良かったと思います。本当に短い旅行でしたが、先生方とは親睦を深められたような気がします。次に行きたい国はベトナムです。どなたか一緒に行きませんか？

エレン・イップ

(訳：白柿浩美)

<今月の英語>

too ... to ... 「あまりにも...なので...できない」

例文) He was too tired to walk anymore.

「彼はひどく疲れていて、それ以上歩けなかった。」

社協へのご寄附
ありがとうございます

次の方々のご遺族から、あさぎり町社会福祉協議会へ多額のご寄附をいただきました。その使途につきましては、ご芳志に添うよう慎重に考慮し、本町の福祉向上のため大切に使用させていただきます。

ご厚情に深く感謝いたしますとともに、故人のご冥福を心からお祈り申し上げます。(平成19年4月1日〜4月末日受付分まで) ※敬称略

校区 寄附者 故人

深田 中村敬一 中村敬士

上 椎葉秀則 椎葉 忍

上 久間俊郎 久間マルミ

上 福岡実 福岡末子

須恵 丸目龍喜 丸目ムツ子

上 新堀進助 新堀秋男

免田 高松堅一 高松兼久

免田 松崎洋子 松本鉄蔵

深田 宮原祥子 宮原ツギエ

一般寄附

免田 山下完二

多良木町 尾方羊助

お詫びと訂正

広報あさぎり5月号で18P『社協へのご寄附ありがとうございました』の中で、誤りがありましたのでここでお詫びし訂正いたします。

誤 権藤ツヤ子
正 権頭ツヤ子

New Books **せきれい館に話題の新刊がはりました！**



コッケモーモー！

ジュリエット・ダラス＝コンテ／作
アリソン・パートレット／絵

ある朝おんどりが鳴き方を忘れてしまい「コッケモーモー」と鳴きました。おんどりは悲しくなっていました。ところが、その夜事件が起こります。



☆ **名もなき毒**

宮部みゆき／著

☆ **エういところに嘘いでしまった！**

榎村君子／著

☆ **がばいばあちゃん**

島田洋七／著

☆ **最愛**

真保裕一／著

児童書がさらに充実しました。
他にもたくさん話題の新刊が入っています！！

ぱぱーぺぽびぱっぴ

谷川俊太郎／作
おかざきけんじろう／絵

「ぱびぶぺぼ」の言葉だけがでてくる絵本。不思議な世界にトリップした気分になります。



☆ **深田校区公民館せきれい館図書館**

休館日 月曜日

利用時間 午前8時30分から午後5時まで

あさぎの面白ばなし 22

伝内さんと「おさよギツネ」(その1)

有名でした。

馬の背で居眠りしていた伝内さん、そこは長年修行した山伏どんであることから、ものけを感じ「ハッ」と目を覚ました。「俺の眠りをじやましたやつは、こやつだったのか」と伝内さんは心中面白くありません。そこで、「こちらキツネ、わりやー神通力(超能力)をもっているちゆうが、この俺は、そうはいかんぞ」とまるで挑戦するかのようにはなりました。聞こえるような距離ではなかったのですが、そこは神通力を持ったキツネですから、はなれていても人の心の中はお見通しです。伝内さんのつぶやきも手に取るようにわかります。おさよギツ

今回も武士で山伏でもあった免田の伝内さんにまつわるおはなしです。

◇ ◇ ◇

ある日のこと、伝内さんに殿さんのお呼びがあり、人吉のご城下へ行くことになりました。いつものとおり、にしゃどん(使用人)に馬をひかせて家を出ました。おりからの陽の光を浴び馬の背にゆられ「こつくり、こつくり」とやりながら道を進んでいきました。免田の五本松にさしかかると、道路わきにはキツネがひなたぼっこしています。キツネは、その細い目を余計に細めてうずくまっています。このキツネこそ、「おさよギツネ」といって、たびたび村人をだますことで

ネは「フン」とあざ笑うかのように鼻の先をぴくぴくさせて再び目を閉じました。さて、伝内さんはご城下に入り、城内で一日を過ごすことになりました。そして、翌日の昼すぎには、にしゃどんの引く馬に乗って免田へ帰ることになりました。その帰る途中、伝内さんは、昼間にいただいた焼酎がまわってききました。そして、「シヤンコ、シヤンコ」と鳴る鈴の音を聞きながらウトウトと居眠りを始めました。鳴る鈴の音とゆらゆら揺れる馬の背の感じは快いもので、伝内さんは本当に眠りこんでしまいました。時が過ぎ、目を覚ました伝内さんは、周囲の様子がおかしいのに気がつきまし

た。何としたことか伝内さんは、道路わきの「※さこん太郎」にまたがっているではありませんか。伝内さんのおどろきはたいへんなものでした。さて、このあと伝内さんはどうなるのでしょうか。(つづく)

免田町史第一巻より
※「さこん太郎」とは小川の流れを利用した米つき機のことです。
(文責 あさぎ町教育課
社会教育班 北川賢次郎)



平成17年度より39集落2個別で実施 中山間地域等直接支払交付金事業

中山間地域等直接支払交付金事業は、平成12年から旧町村ごとに実施されてきましたが、実施期間の5年が終わり17年度より新たに実施されるようになりました。中山間地域は、下流域を潤す水を供給したり洪水防止の役割を果たしていますが、その農用地は平地と比べると耕作条件や生産条件が不利な所が多く、経営を厳しくしており後継者不足や高齢化が進んでいる状況にあります。このため、国は中山間地域の農業生産活動が適切に、継続的に行われるように、中山間地域の不利を補正するための支援策として、中山間地域等直接支払交付金事業が行われています。

本町でも、39集落と2個人がこの事業を実施し、道路や用排水路の整備、法面の保護、景観作物の作付け、共同利用機械の購入等の農地保全管理活動を行っています。

平成19年度	参加農家数	一, 四九〇戸
	農地保全面積	一, 一六二・九ヘクタール
	交付金	九〇, 七八七, 六五四円
	国庫交付金	四五, 三九三, 八一七円
	県補助金	二二, 六九六, 九〇三円
	市町村費	二二, 六九六, 九三四円

この事業の実施集落は次のとおりです。

〔上地区〕

尾鉢・東小原・川久保永里・棚登・新村・山田・狩所・永山・下西・山下立野・神殿原永山・免田川・錦中原・榎田・桜木・新永里・清水

〔免田〕

下乙・永才黒田

〔岡原地区〕

宮麓溝上・寺の前・麓・城谷・永の原永岡・宮野・齊堂溝上・天神新別府・新齊堂・福の原

〔須恵〕

湯の原・阿蘇・平山・松尾・中の谷・新諏訪

〔深田〕

仁王・宝・辰口・宮前椎谷

お問い合わせ先

あさぎり町
産業振興課 農業振興班
☎45-7218

品目横断的経営安定対策の加入申請はお済みですか

加入申請は7月2日が期限です。

米・大豆・麦を作付ける認定農業者（個人・法人）、特定農業法人、特定農業団体、集落営農組織（農作業受託組織）が対象です。
19年度の加入申請期間は、平成19年4月2日～7月2日です。

加入申請書・積立申出書を提出してください。

必要事項を記入した「品目横断的経営安定対策加入申請書」（様式第5号）と、米・大豆の生産予定面積を記入した「収入減少影響緩和交付金の積立申出書」（様式第14号）を提出してください。
申請書類は、九州農政局消費・安全部地域第三課に用意しています。
また、お近くのJA・市町村等へもお尋ねください。

加入にあたっての確認事項（加入要件）

認定農業者は4ha、特定農業団体等は20ha以上の経営面積が必要です。
（特例で緩和される場合がありますので市町村・JA・地域第三課に確認してください。）

加入申請の際に提出していただく書類

- 認定農業者（法人を含む） → 「農業経営改善計画書及び認定書の写し」
- 特定農業団体 → 「特定農用地利用規程及び認定書の写し」「構成員一覧表」



ご不明な点等あればご連絡ください

九州農政局 消費・安全部地域第三課

☎22-5144

人権相談所開設

6月1日は、人権擁護委員法が施行された日です。

あさぎり町には、法務大臣が委嘱した次の人権擁護委員がおられます。(敬称略)

下記のとおり特設人権相談所を開設します。人権問題等でお困りの方はお気軽にご相談ください。相談は無料で秘密は固く守られます。

また、法務局人吉支局(☎22-3393)と人権擁護委員の自宅では毎日相談に応じています。

日時 6月1日(金) 午前9時から正午まで

場所 深田校区公民館せきれい館

お問い合わせ先 あさぎり町 町民課

☎45-7213

	氏名	地区	電話番号
1	松本 芳子	上	45-0001
2	野口 辰紘	免田	45-0784
3	永村 和子	免田	45-1167
4	上田 昭子	岡原	45-3022
5	岩崎 熊六	須恵	45-5214
6	山本 侑 <small>つよし</small>	深田	45-0780

平成19年度熊本県警察職員採用試験

募集職種	警察官 A		警察官 B		警察行政		警察事務						
	「男性」・「女性」・「武道指導」												
願書配布予定日	4/25(水)		6/29(金)		4/25(水)		6/29(金)						
受付期間	5/14(月)～5/25(金) インターネット：～5/22(火)		8/13(月)～8/24(金) インターネット：～8/21(火)		5/14(月)～5/25(金) インターネット：～5/22(火)		8/13(月)～8/24(金) インターネット：～8/21(火)						
第一次試験	試験日	7/8(日)		10/14(日)		6/24(日)		9/23(日)					
	試験内容	教養・論文 実技(武道指導のみ)		教養・作文 実技(武道指導のみ)		教養・専門		教養・適性					
	試験地	熊本市・東京都		熊本市・八代市・天草市		熊本市・東京都		熊本市・八代市・天草市					
	合格発表	7月中旬		10月中旬		7月上旬		10月上旬					
第二次試験	試験日	体力	8/4(土)・5(日)		体力	11/10(土)・11(日)		論文専門	7/15(日)		作文	10/20(土)	
		面接	8/11(土)～8/19(日)		面接	11/23(金)～11/25(日)		面接	7/23(月)～7/29(日)		面接	10/27(土)・28(日)	
	試験地	熊本市		熊本市		熊本市		熊本市					
合格発表	8月下旬		12月上旬		8月上旬		11月上旬						
受験資格	次のいずれにも該当する方 ●32歳までの方 (昭和50年4月2日以降に生まれた方) ●学校教育法による大学(短期大学を除く)を卒業又は卒業見込みの方 ※武道指導については、上記のほか、柔道又は剣道の3段以上の段位を取得している方		次のいずれにも該当する方 ●18歳～27歳の方 (昭和55年4月2日～平成2年4月1日生) ●警察官Aの学歴要件以外の方 ※武道指導については、上記のほか、柔道又は剣道の2段以上の段位を取得している方		次のいずれかに該当する方 ●22歳～29歳の方 (昭和53年4月2日～昭和61年4月1日生) ●22歳未満の方(昭和61年4月2日以降に生まれた方)で、学校教育法による大学(短期大学を除く)を卒業又は卒業見込みの方		●18歳～21歳の方 (昭和61年4月2日～平成2年4月1日生) ただし、学校教育法による大学(短期大学を除く)を卒業又は卒業見込みの方を除く						
※ 受験資格の年齢については、平成20年4月1日現在													

*警察官A「武道指導」・警察官B「武道指導」の試験地は熊本市のみとなります。

【採用についてのお問い合わせ先】

〒862-8610 熊本市水前寺6丁目18番1号

熊本県警察本部警務課採用係 ☎096-381-0110(内線2643)

■熊本県警察のホームページ <http://www.police.pref.kumamoto.jp/>

統計調査にご協力下さい！

☆平成19年国民生活基礎調査

保健、医療、福祉、年金、所得等国民生活の基礎的事項を調査し、厚生労働行政の企画及び立案に必要な基礎資料を得るとともに、各種調査の調査客体を抽出するための親標本を設定することを目的としたものです。6月7日調査日で、あさぎり町から無作為に選ばれた1地区が調査の対象です。

お問い合わせ 人吉保健所総務企画課 ☎22-3107

☆平成19年商業統計

商業の実態を明らかにし、国や都道府県・市町村における流通産業施策の基礎資料となるものです。卸売業・小売業を含む全ての商業事業所が対象になります。6月1日調査日で、5月中旬以降調査員が各事業所に伺います。

お問い合わせ 熊本県統計調査課 ☎096-333-2177
あさぎり町 総務課 企画財政班 ☎45-7211

▶家庭における食中毒を防ぐには

食中毒というと、レストランや旅館などの飲食店での食事が原因と思われがちですが、家庭の食事でも食中毒は発生しており、家庭内での予防対策も大切です。これからの季節は気温も高くなり、殺菌性の食中毒が発生しやすい時期になりますので、調理や食事の際に次のことに気をつけましょう。

- 1 調理や食事の前には、石鹸で手をしっかり洗いましょう。調理中（特に肉や魚をさわった時）の手洗いもこまめに行いましょう。
- 2 野菜などの食材、調理器具（包丁、まな板等）や食器はきれいに洗いましょう。
- 3 作った料理は早いうちに食べましょう。すぐに食べない物は、冷蔵庫に入れるなど低い温度で保存しましょう。
- 4 冷凍した食品の解凍は、冷蔵庫内や電子レンジで行うなどし、室温で長時間放置しないようにしましょう。
- 5 加熱して食べる食品は、中心までしっかり火を通しましょう。

なお、次の厚生労働省ホームページには、小学校高学年用と、先生や保護者用の2種類の資料が掲載されています。

(<http://www.mhlw.go.jp/topics/bukyoku/iyaku/syoku-anzen/kodomo/index.html>)

お問い合わせ先

熊本県人吉保健所 衛生環境課
☎22-3107

▶平成19年度調理師試験のお知らせ

- 試験日：8月21日（火）
- 会場：熊本県立大学
- 受験資格：中学校卒業程度で飲食店や給食施設等で2年以上の調理実務経験のある方

- 願書受付：6月4日（月）から8日（金）まで

- 願書配布：各保健所

熊本県庁健康づくり推進課等

- 提出先：熊本市外の県内居住者→県保健所
熊本市居住者→熊本市保健所

- お問い合わせ先

人吉保健所 ☎22-3107
県庁健康づくり推進課 ☎096-333-2208



▶映画「新あつい壁」の製作にご協力ください

劇映画「新あつい壁」は、50年前ハンセン病患者であることを理由に法の前の平等を踏みにじられ、ずさんな裁判によって死刑執行された熊本で起きた殺人事件を通して、当時と現在の社会を描きます。

この映画の製作協力券を発売しています。製作資金はこの製作協力券でまかなわれます。製作協力券で完成した映画の鑑賞もできます。ぜひこの映画づくりにご参加ください。

製作協力券 1,000円

取扱場所 あさぎり町 教育委員会 社会教育班
☎45-7227

▶6月1日から7日までは水道週間です

平成19年6月1日から7日までの一週間にわたり第49回水道週間が実施されます。

この水道週間は、水道についての理解と関心を深めることを目的として毎年行われています。

私たちが生活するうえで、水道は電気・ガス等と同様に重要なライフラインです。

大事な資源『水』を大切に使いましょう。

スローガン
「水道が
うるおす日々の
健やかさ」

ポスター

川越市立大東西小学校
小島 彩夏さんの作品



▶ パソコン講座初級受講生募集

働く人のパソコン講座初級コースが開催されます。一般の方の受講を募集します。講師1人、補助講師1人体制の充実した講座です。

日 時	平成19年7月～9月の各土曜日のうち10日間 午前9時～午後4時（6日間） 午前9時～午後4時30分（4日間）
会 場	人吉球磨能力開発センターパソコン教室
内 容	初級編 ワード（文書作成）・エクセル（表計算）・インターネット
募集人員	10人程度
受付開始	6月8日（金）（定員になり次第締め切ります）
受講料	9千円（教科書代4千円を含む。申し込みと同時に納入してください。）

お問い合わせ先・申込先

職業訓練法人 人吉球磨能力開発センター
人吉市相良町1253-1 ☎22-2475

▶ 平成19年度第2学期放送大学学生募集

放送大学はテレビ（スカイパーフェクTV!）を利用して授業を行う正規の大学です。

募集期間 平成19年6月15日～8月15日

教養学部

- ①全科履修生（4年以上在学し、学士を目指す学生）
 - ②選科履修生（1年間在学し、希望する科目を履修）
 - ③科目履修生（6ヶ月間在学し、希望する科目を履修）
- 人文・社会・自然・産業等の幅広い分野の科目（約300科目）から学べます。

15歳以上であれば、誰でも選科・科目履修生に入学できます。

大学院

- ①修士選科生（1年間在学し、希望する科目を履修）
- ②修士科目生（6ヶ月間在学し、希望する科目を履修）

18歳以上であれば、誰でも入学できます。

* 教養学部・大学院共に入学試験はありません。

資料請求・お問い合わせ先

〒860-8555 熊本市黒髪2-40-1 熊本大学内
☎096-341-0860

▶ 球磨養護学校学習体験会

球磨養護学校の児童生徒の学習活動の参観や体験をととして同校の幼児・児童・生徒の教育のあり方について共に理解を深め合う事を目的に学習体験会が行われます。

日 時	平成19年5月29日（火）～6月1日（金）（期間中1日） 午前9時～午後2時
会 場	熊本県立球磨養護学校
対象者	人吉・球磨・水俣・芦北地区の4歳以上の幼児・小学生・中学生およびその保護者、担任の方々等

来年度同校高等部受験を検討されている中学生およびその保護者、担任の方々等

申込締切 5月23日（水）

内 容 施設・設備の見学 学習体験 授業見学 教育相談等

その他 学習体験は動きやすい服装でお願いします。当日は弁当、飲み物、上履きを準備ください。

お問い合わせ先・申込先

熊本県立球磨養護学校
球磨郡多良木町多良木4217 ☎42-3792
FAX 42-6938

▶ アユがっくり掛けのルールを守りましょう

アユ釣りのみなさまへ

6月1日から県内のほとんどの河川でアユ釣りが解禁となります。

しかし、アユが採捕できる期間中でも「アユがっくり掛け」ができる期間は制限されています。

県内では、6月1日から9月30日までの間は、「アユがっくり掛け」は禁止されています。ただし、次の5つの区域の禁止期間は6月1日から7月31日までです。

球磨川

- ①球磨郡錦町錦大橋下流端から下流右岸同郡相良村、左岸同郡錦町木綿葉大橋上流端までの区域
- ②万江川吐合口（左岸人吉市中神町小柿第一排水樋管排水口上流側境界線とその延長線上の右岸同町に設置した標柱とを結んだ線）から下流同町天狗橋上流端までの区域
- ③右岸球磨郡球磨村、左岸葦北郡芦北町大瀬橋下流端から下流右岸球磨郡球磨村、左岸葦北郡芦北町大野大橋上流端までの区域

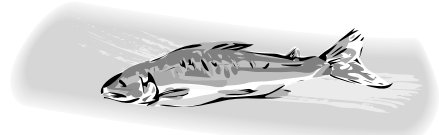

川辺川

- ④球磨郡相良村六藤橋下流端から下流同村観音橋上流端までの区域
- ⑤球磨郡相良村境田橋下流端から下流同村柳瀬橋上流端までの区域

これらに違反した場合は、罰金もしくは懲役等の罰則がありますのでご注意ください。

なお、1月1日から5月31日までの間は、アユの採捕禁止期間となっています。

釣りは、子供からお年寄りの方まで幅広く楽しめるレジャーです。

ルールやマナーを守り、なお一層楽しめるよう、皆様のご協力をお願いします。

わからない点、不明な点がありましたら下記へお問い合わせください。

お問い合わせ先

熊本県庁水産振興課 ☎096-383-1111（内線5681）
球磨川漁業協同組合 ☎0965-32-3266

▶ 自動車税の納付は5月末までに

自動車税の納税通知書を5月初めに送付しています。

納期限の5月31日(木)までに、最寄りの金融機関やコンビニエンスストア(一部の店舗は除きます)、各地域振興局税務課、熊本県税事務所、自動車税事務所まで納めていただきますようお願いいたします。

▶ 環境への配慮から自動車税が増額されます

環境への配慮から、排気ガスや燃費性能が優れた環境負荷の小さい自動車(新車)は自動車税が軽減され、一定年数を経過した環境負荷の大きい自動車は自動車税が加算されます。

* 平成19年度に自動車税が加算(約10%)される自動車

- ・ディーゼル車 平成8年3月31日以前の登録のもの
- ・ガソリン・LPG車 平成6年3月31日以前の登録のもの

お問い合わせ先

熊本県球磨地域振興局 税務課 ☎24-4111 (代表)・22-5189 (直通)

▶ ドミニカ移住者の方々への特別一時金の支給について

昭和31年から34年までの間に、ドミニカ共和国に移住した方に特別一時金が支給されることとなりましたので、該当される方は外務省までご連絡下さい。

請求期限：平成20年1月31日

お問い合わせ先

外務省領事局政策課 ドミニカ特別一時金担当
☎03-3580-3311 (内線4476)

▶ 「名城所在地知事シンポジウム ～これからの分権と自治を語る」 参加者募集

平成19年7月12日(木)、13日(金)に全国知事会議が熊本市で開催されますが、それに先立ち、7月11日(水)午後1時から、熊本ホテルキャッスルで、「名城所在地知事シンポジウム～これからの分権と自治を語る」を開催します。基調講演に松下電器産業副会長の松下正幸氏、パネルディスカッションのパネリストとして、名城所在地の4人の知事にお越しいただきます。参加は無料です。

ご希望の方は熊本県庁企画課 ☎096-333-2032 まで

▶ 6月は食育月間です

近年、朝食の欠食や孤食、栄養の偏りなどの食生活の乱れが見られ、これに伴い、肥満や生活習慣病の増加などの健康への影響といった問題が生じています。

熊本県では、食に関する正しい知識や望ましい食習慣を身に付けるとともに、地域の産物や食文化についての理解を深め、健全な豊かな食生活を実践できるよう、「食育」の推進に取り組んでいます。

県民の皆さん、この機会に改めて「食」の大切さについて考えてみましょう。

熊本県食の安全・消費生活課

▶ 電話相談「こども110番」をご利用ください

県では、家庭及び地域における児童養育の支援を目的として「こども110番」電話相談事業を行っています。子どもに関する相談について、専任の電話相談員が応じます。悩みを抱えたお子さん自身、またはお子さんのことについてお悩みの方、秘密は守られますので、お気軽にご相談ください。

また、4月から電話相談時間が変更になりましたのでお知らせします。

専用電話番号 096-382-1110

電話相談時間 月曜日から土曜日の午前9時から午後4時まで(日、祝日、年末年始を除く)

お問い合わせ先

熊本県福祉総合相談所
☎(096)381-4451 内線(223)

▶ 「特区、地域再生、規制改革、公共サービス改革集中受付」について

政府では、国の制度改革等に関する提案(要望)を募集いたします。

- 募集する提案(要望)
 - ・特区における規制の特例措置の提案
 - ・地域再生に関する支援措置の提案
 - ・全国で実施すべき規制改革の要望
 - ・競争の導入による公共サービスの改革(市場化テスト)の要望

- 提案(要望)の主体
 - ・地方公共団体、民間企業、各種団体、個人等を問わず、どなたでも提案(要望)を提出いただけます。

- 募集期間
平成19年6月1日(金)～平成19年6月29日(金) 正午

- 提出・お問い合わせ先
内閣官房構造改革特区推進室室内 提案(要望)募集担当
<住所> 〒105-0001
東京都港区虎ノ門1-23-7 第23森ビル6階
<電話> 03-5521-6611
<メール> toc@cas.go.jp

- ホームページ
詳しくは次のホームページをご覧ください。

- 構造改革特別区域推進本部 -
<http://www.kantei.go.jp/jp/singi/kouzou2/osirase/070427/070427bosshu.html>

天子の水公園 花菖蒲まつり

6月3日 開催!

天子の水公園には、熊本名水百選に選ばれた湧水があり、その清らかな湧水の湧く公園内には、20種類以上の花菖蒲が約3万株があり、5月下旬から6月中旬まで可憐な花を咲かせ、訪れる人々を魅了します。また、園内を流れる小川には、ホタルが生息し、夜には幻想的な光景を見ることができます。

今年も6月第1日曜日に、花菖蒲まつりが開催されます。地元保育園児によるお遊技や、「天子の水」を使った抹茶のふるまい（先着400名）、人力車の乗車体験、バザー、花菖蒲の苗販売などがあります。

ぜひお越しください。



◆日時 平成19年6月3日(日)
午前10時～午後3時15分(小雨決行)

◆会場 天子の水公園(古草城地区)

お問い合わせ先

あさぎり町 産業振興課 商工観光班

☎45-7220 (直通)

このまつりは、財団法人地域社会振興財団の交付と、財団法人地域活性化センターの後援を受け、長寿社会づくりソフト事業として実施します。

須恵文化ホール自主文化事業

「若松進一氏講演会」

「墓参り以外、人の来ん町じゃ」と言われた無名の町、双海町(現伊予市)。

勉強のできる若者は都会へ出て行き、残った若者は、「この町には、仕事がない、文化がない、遊び場がない、嫁さんがいない・・・」と文句を言うが何もしない。

そんなとき、「しずむ夕日」を見てひらめいた人がいた。

やがて、その町は年間55万人がおとずれる活力ある町へと変貌をとげるそのひらめきとは・・・

平成18年度熊本県社会教育研究大会講演から

講演を聴き、話も大変おもしろく「もっと色々な話を聴きたい」という思いにかられました。

今回、あさぎり町での講演を楽しみにしています。元気が出る講演ですので、ぜひ皆様におすすめします。

(あさぎり町社会教育委員長談)

演題 「沈む夕日がたちどまる」地域の活性化と人材育成の発想

講師 国交省観光カリスマ百選・人間牧場主

夕日のミュージアム名誉館長 若松 進一 氏

日時 平成19年6月17日(日)

午後1時30分開演(午後1時開場)

場所 須恵文化ホール

入場料 500円 全席自由(500席)

入場券販売所

・あさぎり町須恵文化ホール

・あさぎり町教育委員会



お問い合わせ先

あさぎり町須恵文化ホール

☎45-5511

あさぎり町

教育委員会 社会教育班

☎45-7227

6月



みなづき 水無月

6月の別名を水無月と呼び、梅雨が明けて水が涸れてなくなる月であるといわれていますが、逆に田植が終わって田んぼに水を張る必要のある月「水張月（みづはりづき）」「水月（みなづき）」であるとする説もあります。

英語名であるJuneはローマ神話のユピテル（ジュピター）の妻ユノ（ジュノー）から取られています。ユノが結婚生活の守護神であることから、6月に結婚式を挙げる花嫁を「ジューン・ブライド」（June bride、6月の花嫁）と呼び、この月に結婚すると幸せになれるといわれています。

- ☆ 誕生石－ムーンストーン、真珠、アレキサンドライト
- ☆ 星座－双子座（～6月21日）、蟹座（6月22日～）
- ☆ 誕生花－バラ、グラジオラス、牡丹

休日在宅当番医（町のホームページでも検索できます）

期 日	上球磨	中球磨	その他地域	小児科
6月3日	そのだ医院 (湯前町) 43-2063	ほづみ皮膚科医院 (錦町) 26-5300		たかはし小児科内科医院 (人吉市) 24-2222
6月10日	児玉医院 (湯前町) 43-2318	増田耳鼻咽喉科クリニック (あさぎり町) 45-8001	権頭医院 (相良村) 36-0008	堤病院附属九日町診療所 小児科 (人吉市) 22-2251
6月17日	宮原医院 (多良木町) 42-2082	緒方医院 (相良村) 35-0131		増田クリニック (人吉市) 22-3570
6月24日	渡辺医院 (多良木町) 42-2541	こんどう整形外科 (あさぎり町) 45-6555		人吉総合病院小児科 (人吉市) 22-2191

* 診療時間は午前9時から午後5時までとなります。なお、諸事情により変更の場合がありますので受診時は医療機関にご確認下さい。

水道当番店

期 日	上	免 田	岡 原	須 恵	深 田
5月27日～ 6月2日	松岡建設 47-0419	松岡水道設備 45-4771	高尾建設 45-0328	(株) 恒松組 45-4384	(有) 竹田工務店 45-4094
6月3日～ 9日	蓑田電設工業 45-3094	(有) 今井建設 45-1184	(有) 竹本水道設備 45-1700	谷川電気商会 45-4024	橋口建設 (有) 45-0764
6月10日～ 16日	モリタ電気設備 45-0510	高田電気水道工事商会 45-0822	松本電気設備 45-3565	(株) 恒松組 45-4384	(有) 橋爪建設 45-2467
6月17日～ 23日	(株) 球磨設備 45-2885	(有) 皆越電気工業 45-1493	坂本電気商会 45-0550	谷川電気商会 45-4024	(株) 栄建設 45-0176
6月24日～ 30日	白崎商店 45-0966	松岡水道設備 45-4771	高尾建設 45-0328	(株) 恒松組 45-4384	(有) 竹田工務店 45-4094

本庁舎	東庁舎	総合福祉センター	各支所等
総務課・総務班 45-1111	環境整備課・建設班 45-7221	健康福祉課・福祉班 45-7214	議会事務局 47-0312
総務課・企画財政班 45-7211	環境整備課・水道班 45-7222	健康福祉課・高齢総合班 45-7215	上支所 47-0311
税務課 45-7212	環境整備課・下水道班 45-7223	健康福祉課・健康増進班 45-7216	岡原支所 45-2222
町民課 45-7213	環境整備課・環境保全班 45-7217	健康福祉課・保健指導班 45-5133	須恵支所 45-1121
会計課 45-7224	産業振興課・農業振興班 45-7218	健康福祉課・地域包括支援センター 45-7231	深田支所 45-1133
教育委員会・学校教育班 45-7226	産業振興課・林業振興班 45-7219	球磨郡障害認定審査会 45-3920	学校給食センター 43-1733
教育委員会・社会教育班 45-7227	産業振興課・商工観光班 45-7220	健康福祉課・救護施設班 45-6668	社会福祉協議会 49-4505
	農業委員会 45-7225		

（土・日・祝祭日の支所への電話は、役場本庁舎日直へ転送されます。）

あさぎり町 6 月行事予定表

日	曜日	主な行事予定等	お問い合わせ先
1	金	人権相談所開設：せきれい館（9:00～12:00） 第49回水道週間（～7日）	町民課
2	土		
3	日	天子の水公園花菖蒲まつり（10:00～） リサイクルの日（岡原）	産業振興課 商工観光班 環境整備課 環境保全班
4	月	母子健康手帳交付日：免田保健センター（9:00～9:20受付） 転倒予防須恵教室：りんどう館（13:30～）	健康福祉課 保健指導班 健康福祉課 保健指導班
5	火	転倒予防上教室：上保健センター（10:00～）	健康福祉課 保健指導班
6	水	転倒予防免田OB教室：総合福祉センター（13:30） 複合健診：須恵文化ホール（7:30～11:00/13:00～14:00）	健康福祉課 保健指導班 健康福祉課 保健指導班
7	木	年金相談日：多良木町役場 9:00～15:00（9:00～11:30/13:00～14:30受付） 複合健診：免田保健センター（7:30～11:00/13:00～14:00）	町民課 健康福祉課 保健指導班
8	金	思春期・子育て相談：免田保健センター（13:30～18:00要予約） 複合健診：免田保健センター（7:30～11:00/13:00～14:00）	健康福祉課 保健指導班 健康福祉課 保健指導班
9	土	複合健診：免田保健センター（7:30～11:00）	健康福祉課 保健指導班
10	日	2007町民ゴルフ大会：熊本クラウンゴルフ倶楽部深田コース リサイクルの日（免田）	環境整備課 環境保全班
11	月	6ヶ月児育児学級：免田保健センター（9:00～12:00） 複合健診：岡原保健センター（7:30～）	健康福祉課 保健指導班 健康福祉課 保健指導班
12	火	転倒予防上教室：上保健センター（10:00～） 複合健診：岡原保健センター（7:30～11:00）	健康福祉課 保健指導班 健康福祉課 保健指導班
13	水	複合健診：せきれい館（7:30～11:00/13:00～14:00） 無料法律相談：旧須恵役場別館（13:00～16:00要予約）	健康福祉課 保健指導班 社会福祉協議会
14	木	複合健診：上保健センター（7:30～11:00/13:00～14:00）	健康福祉課 保健指導班
15	金	複合健診：上保健センター（7:30～11:00/13:00～14:00）	健康福祉課 保健指導班
16	土	中体連夏季陸上大会：多良木町多目的総合グラウンド 複合健診：上保健センター（7:30～11:00）	教育課 学校教育班 健康福祉課 保健指導班
17	日	須恵文化ホール自主文化事業 若松進一氏講演会（13:00開場） リサイクルの日（上）	教育課 社会教育班 環境整備課 環境保全班
18	月	母子健康手帳交付日：免田保健センター（9:00～9:20受付）	健康福祉課 保健指導班
19	火	B C G 予防接種：免田保健センター（13:00～15:00） シルバー健診：須恵文化ホール（9:00～） シルバー健診：せきれい館（13:30～）	健康福祉課 保健指導班 健康福祉課 保健指導班 健康福祉課 保健指導班
20	水	育児相談日：免田保健センター（9:30～11:30受付） シルバー健診：岡原保健センター（9:00～） シルバー健診：白寿荘（上）（13:30～）	健康福祉課 保健指導班 健康福祉課 保健指導班 健康福祉課 保健指導班
21	木	シルバー健診：白寿荘（上）（9:00～/13:30～） 年金相談日：人吉総合病院 9:00～15:00（9:00～11:30/13:00～14:30受付）	健康福祉課 保健指導班 町民課
22	金	シルバー健診：免田保健センター（9:00～/13:30～）	健康福祉課 保健指導班
23	土		
24	日	リサイクルの日（須恵・深田）	環境整備課 環境保全班
25	月	個人町県民税（第1期）口座振替日 下水道受益者分担金（第1期）口座振替日 上下水道使用料口座振替日（6月分） 保育料口座振替日（6月分） 狂犬病予防注射：吉井軽スポーツセンター（9:00～9:30）/上地区畜産センター（10:00～10:30） 農業委員会総会：東庁舎北側会議室（13:30～16:00）	税務課 環境整備課 下水道班 環境整備課 水道班 健康福祉課 福祉班 環境整備課 環境保全班 農業委員会
26	火	転倒予防上教室：上保健センター（10:00～） 狂犬病予防注射：旧岡原村役場駐車場（9:00～9:30）/旧須恵村役場駐車場（10:00～10:30） 狂犬病予防注射：せきれい館駐車場（11:00～11:30）	健康福祉課 保健指導班 環境整備課 環境保全班 環境整備課 環境保全班
27	水	狂犬病予防注射：免田保健センター（9:00～9:30）/旧上村役場車庫前（10:00～10:30）	環境整備課 環境保全班
28	木	くまセミナー開講式：須恵文化ホール（13:30～）	教育課 社会教育班
29	金	保育料納期限（6月分） おたっしゃ健診：総合福祉センター（13:30～）	健康福祉課 福祉班 健康福祉課 健康増進班
30	土	郡市中体連大会：郡市内各会場（～7/1日）	教育課 学校教育班

※行事等は、変更になる場合があります。

行政区紹介④6

『下西別府』

下西別府地区は、人口108人、世帯数29戸（H19.5.1現在）が暮らす行政区で、百太郎溝の南側に位置します。

葉タバコ、酪農、養豚、施設園芸が盛んで、昭和45年にほ場整備事業完成を祝って公民館の敷地内に開田記念碑が建てられました。

人口が少ない地区で連帯感が強く、平成17年に夏のセンバツ高校野球に鹿児島県代表として神村学園の椎葉謙さんが出場した時は、下西別府地区初の甲子園球児誕生に湧き、地区で応援団を結成し応援に行くなど結束が固い地区です。



下西別府公民分館



ご覧ください！

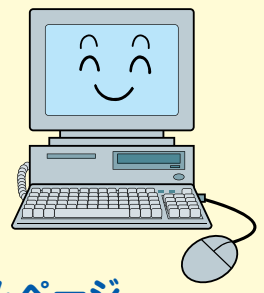

あさぎり町ホームページ

ホームページでも町の情報を配信しています。町の観光案内や特産品情報などが掲載されています。ぜひアクセスしてみてください。

あさぎり町ホームページアドレス
<http://www.asagiri-town.net/>

あさぎり町の人口

(5月1日現在)

総数：17,650人 / 世帯数 5,774戸
男：8,325人 / 女：9,325人

あとのまつり 編集後記

熊本市内での生活を終え、あさぎり町で暮らしはじめて改めて感じたこと…

「夜の闇が深い」「綺麗な草花が多い」「住民のつながりが強く、温かい」「水や空気や漬物が美味しい」「時間がゆっくり流れている感じがする」「焼酎のお湯割が濃い(>_<)」「飲み代は安い、飲み会の回数は多い」…。

どれも、素晴らしい地域資源だと思いますので、今後のあさぎり町のために皆さんと共に活用していく方法を思案しております。(豆丸)

新緑が目眩しい季節がやってきました。ゴールデンウィークは皆さんいかがお過ごしでしたか？私は、茶道を習っていた友人たちの提案でピハ公園で野点の計画でした。が、残念ながら雨のため友人宅でお茶会となりました。お抹茶の香りに心が落ち着き日本のワビ・サビを感じた連休でした。ちょっとした工夫で近場でいろんな楽しみ方ができずね。目からウロコな連休でした。(千)