

今年もよろしく
お願いしまチエ



広報
asagiri
あさぎり

平成20年 1 月号

今年の子年

新年のごあいさつ..... 2ページ
あさぎり町内一周駅伝大会... 3ページ
まちの話題..... 4ページ
後期高齢者医療制度..... 7ページ

ほか

新年のごあいさつ

あさぎり町長
愛甲 一典



あけましておめでとうござい
ます。

皆様におかれましては、お健
やかに新年をお迎えになられた
ことと心からお慶び申し上げます。

旧年中は、町政の推進につきま
して温かいご理解とご協力を賜
り誠にありがとうございました。

さて、昨年4月に新しく町長
に就任し、三位一体の改革によ
る厳しい財政状況や若者の流出

による少子高齢化、農業所得の低迷など、あさぎり町を取
り巻く困難な課題に直面しながらも、常に「決してあきら
めない」前向きな気持ちで町政に携わってまいりました。

本年も私を含め町職員はまず町民の皆様の意見を聞く事
に心がけて参ります。常に町政に関心を持っていただき、
遠慮せず忌憚のないご意見ご提案をお願い申し上げます。



2008年は

■ 町が元気になるためには「協力し合って頑張っ
ていけば必ず道が開ける」と、
「今日できる事をひとつずつ実践していく事」
だと思えます。先の事を心配したくなりませんが、
今やっている事をあと一頑張りする1・1運動を
展開していきたいと思っております。

■ 4月から役場の体制を見直し、町民の皆様が身近に感じられる役場を目指します。

■ 町が元気になっていく
取り組みとして、従来からの業務を確実に行う「守り」と、仕事の場確保や
交流人口の拡大、農業をはじめ地元生産物の販路
拡大などの「攻め」が必要です。守りを副町長、攻
めを町長と分担して力強く進める事ができる体制
にし、より活発な推進を目指していきたいと思
っております。

町民の皆様様の益々のご
理解、ご支援をよろしく
お願いいたします。

吉井Aが圧倒的な勝利!

第5回あさぎり町内一周駅伝大会



1区一斉にスタート

晩秋のあさぎり路を駆け抜ける第5回あさぎり町内一周駅伝大会が11月25日開催され、11区間16・74キロのコースに、41地区45チームが出場し、吉井Aが見事初優勝に輝きました。

開会式では愛甲町長が「昨年が雨で中止になった分、元氣いっぱい朝霧の中を駆け抜けてください」とあいさつ。選手宣誓では、一昨



第6中継所 堂の下橋

年優勝した石坂地区の皆越光誠さんが「たすきの重みをかみしめ、最後までたすきをつなぐ事を誓います」と爽やかに宣誓しました。

午前10時15分、号砲と共に免田総合体育センターグラウンドを各地区代表の中学生が一斉にスタート。第1中継所では内山地区の上村雅知さんがトップでたすきをつなぎ、続く2区で吉



優勝した吉井Aチーム

井Aの大門輝樹さんが区間2位の走りでトップを奪い、吉井Aが首位を独走しそのままゴール。

続く竹野地区は1区の12位から徐々に順位を上げ2位、ゴール手前での石坂地区、神殿原地区の激しい争いでは、1秒差で石坂地区が制し3位、神殿原地区は4位でした。



吉井A余裕のゴール

総合成績

順位	1	2	3	4	5	6	7	8	9	10	11
地区	吉井A	竹野	石坂	神殿原	柳別府	二子	庄屋	永才	屯所	阿蘇	齊井堂
時間	15分23秒	14分52秒	14分25秒	14分18秒	14分15秒	14分15秒	14分15秒	14分15秒	14分15秒	14分15秒	14分15秒

躍進賞

吉井B

区間賞

(敬称略)

1区	上村雅知 (内山)
2区	大坪真斗 (神殿原)
3区	神田綾香 (吉井A)
4区	志水敏広 (本町)
5区	澤田光徳 (覚井)
6区	谷口礼奈 (麓)
7区	宮原大享 (福留)
8区	仁田原裕輝 (阿蘇)
9区	上田智啓 (黒田)
10区	桑原崇晃 (内山)
11区	柳本真之介 (秋時)

永年の功績を称えて

小林俊さん総務大臣表彰



表彰を受ける小林さん（中央）

小林俊（さとし）さん（竹野）が、地方自治法施行60周年記念監査事務功労者総務大臣表彰を受賞され、11月19日伝達式があさぎり町役場で行われました。

小林さんは昭和49年から2期にわたり旧岡原村収入役を務められ、平成3年から同15年までの3期にわたって同村監査委員を歴任されました。

表彰を受けた小林さんは、「身に余る光栄です。この受賞を機に、微力ながら更に社会貢献していきたい」と謝辞を述べました。

農林水産大臣感謝状を受賞

農業経営統計調査で森田正文さん、吉村幸一さん



森田正文さん

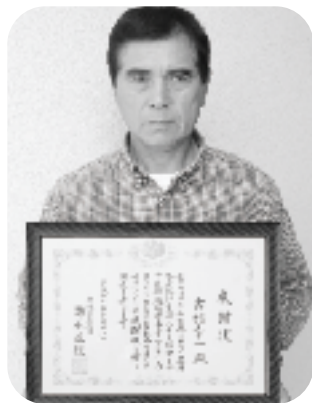

吉村幸一さん

10月18日熊本市で、「統計の日」を記念して農林水産大臣感謝状伝達式（九州農政局統計部主催）が行われました。

町内からは、農林水産省が実施する農業経営統計調査に15年以上にわたって協力された森田正文さん（築地）、吉村幸一さん（永才）に農林水産大臣から感謝状が贈られました。

なお、同調査は農畜産物の価格決定や農業経営改善のための政策推進に広く活用されています。

善意の募金を寄附

熊本県建築者労働組合中球磨分会

熊本県建築者労働組合中球磨分会長の松本安徳さん（竹野）、同人吉支部副会長の松村孝行さん（柳別府）が11月7日あさぎり町役場を訪れ、町社会福祉協議会へ「福祉に役立ててください」と金一封を贈りました。

これは、同分会があさぎり夢まつり会場で無料包丁研ぎなどを行った際、募金箱を設置し、善意の募金を呼びかけたものです。

愛甲社会福祉協議会会長は、「皆様のおかげで夢まつりは大変盛り上がりました。ありがとうございました。いただいた寄附金は福祉の向上に有効に役立たせていただきます」と謝辞を述べました。



寄附金を手渡す松村さん（左）、松本さん（中央）

仰烏帽子山に挑戦！「ふれあいスポーツクラブあさぎり」野外活動

「ふれあいスポーツクラブあさぎり」（福屋賢二会長）が野外活動の一環として、11月4日43人が参加して仰烏帽子山（のけえぼしやま）登山を行いました。

仰烏帽子山は標高1,302m、五木・山江・相良の3村にまたがった山です。その昔神々が住むと言われ崇（あが）められていた神山で、石仏が祀（まつ）ってある仏石の頂にチャレンジした参加者もいました。

同クラブでは、1月13日に行う宮崎県韓国岳登山の参加者を募集しています。興味のある方はお問い合わせください。



山頂で記念撮影

「ふれあいスポーツクラブあさぎり」事務局
（あさぎり町教育委員会 社会教育班内） ☎ 45-7228

晩秋の風と文化の薫りを満喫

文化財巡りウォーキング大会



元気に阿蘇釈迦堂をスタート

晴天に恵まれた11月18日、町内の文化財など歴史を学びながら健康づくりを行う事を目的に文化財巡りウォーキング大会が開催されました。

小学生から高齢者まで約40人が参加し、午前9時に阿蘇釈迦堂を出発。須恵諏訪神社や諏訪原遺跡を回り、町教育委員会文化財担当の北川参事から文化財の由来や説明を受けながら、約4kmのコースを歩きました。

ウォーキングの後はレクリエーションやゲームを行い、晩秋の風と文化の薫りを満喫しました。

朝霧のなか、健脚を競う 第31回免田ライオンズクラブ杯球磨郡ロードレース大会

郡内の長距離選手の育成等を目的に、第31回免田ライオンズクラブ杯球磨郡ロードレース大会兼郡市対抗駅伝選手選考第1次予選会大会が11月23日開催されました。

免田総合体育センター入口をスタート・ゴールに、郡市内から参加した小学校5年生から一般参加の約330人のランナーが健脚を競いました。



小学5・6年女子スタート

各部門ごとの町内入賞者（敬称略）

- 小学5・6年女子（2名）
4位 神田綾香（吉井） 6位 松平瑞紀（永里）
- 小学5・6年男子（3名）
2位 橋本裕平（柳別府） 3位 志水健星（本町）
5位 鋤崎親広（下乙）
- 中学男子（5名）
1位 川野雄太（築地） 2位 平山寛史（下乙）
3位 上村崇典（仁王） 6位 上村泰史（内山）
- 高校・一般女子（5名）
2位 岩田久美（吉井） 3位 久我美耶子（竹野）
4位 谷口礼奈（麓） 6位 久我香南子（竹野）
- 高校男子（10名）
4位 柳本真之介（秋時） 6位 上村聡一郎（仁王）

深田小が文部科学大臣表彰を受賞 第58回全国学校給食研究協議大会

愛媛県松山市で開催された第58回全国学校給食研究協議大会で、深田小学校（森元祐二校長）が文部科学大臣表彰を受賞しました。

同校は、平成16・17年度の県教育委員会の学校給食推進校に指定され、「食に気づき、食を生き、食を伝える深田っ子の育成」を研究課題に掲げ、家庭や地域一体となった食育推進に取り組んできた事が高く評価されたものです。

今回の受賞は、県内学校関係では宇城市立三角中学校と深田小学校の2校で、森元校長は「中学校でも食育推進事業で取り組んでおり小・中学校と地域社会が連携して『食』に関する意識を高めることができた。栄養黒板の活用等や、栄養に関する授業の実施など日々の活動の中で『食』について考える機会を設けている。今後もこのような取り組みを続けていきたい」と話しました。



賞状を手に森元校長



特別支援教育推進のために

あさぎり町特別支援教育連携協議会が設立



10月24日、あさぎり町特別支援教育連携協議会の設立総会があさぎり町役場で開かれました。

同協議会は、障害のある幼児、児童、生徒の自立や社会参加に向けた主体的な取り組みを、町内の幼稚園、保育園（所）、小・中・高校及び各医療機関等が連携して推進することを目的に設立。

事業計画として、巡回相談や研修会を実施し、特別支援教育に対する理解と啓発などに取り組んでいくことが決められました。

西南戦争の戦跡をたずねて 西南戦争130周年記念人吉地区戦跡めぐり

11月14日、町文化協会主催の西南戦争130周年記念人吉地区戦跡めぐりが行われました。

秋晴れのなか、参加した約40人は、薩軍が陣地を構えた人吉城内や、薩軍の本陣として盟主の西郷隆盛が滞在した永国寺など西南戦争縁の地などを訪ね、県文化財保護指導委員の尾方保之さんの説明を受けていました。



永国寺で説明を受ける参加者

後期高齢者医療制度の 保険料率が決定しました



平成20年4月から、75歳以上の全ての人（65～74歳で後期高齢者医療広域連合に一定の障害があると認められた人を含みます。）は、**後期高齢者医療制度**に加入することになります。

この**後期高齢者医療制度**では、保険料が個人単位で賦課され、原則として年金から差し引くこととなります。

保険料の賦課額は、被保険者一人ひとりにかかる均等割額と、被保険者の前年の所得に応じて算定する所得割額との合計となります。

この均等割額と所得割率は熊本県内で原則均一となり、2年ごとに見直しがあります。

ただし、平成15年度から平成17年度までの一人あたり老人医療給付費が県内平均老人医療給付費より20%以上低い市町村においては、6年間、不均一保険料率により算定され、あさぎり町はこの規定に該当し、保険料率は次のとおり軽減されます。

あさぎり町の保険料率（平成20・21年度）

	均等割額	所得割率	一人平均年間保険料
あさぎり町の保険料率	41,400円	7.64%	54,996円
熊本県の均一保険料率	46,700円	8.62%	77,600円

後期高齢者医療保険料の賦課限度額は、一人当たり50万円となります。

保険料の軽減について

保険料を算定するにあたり、次のような軽減措置があります。

- ① 国民健康保険と同様に、所得が少ない被保険者の方には、同一世帯の被保険者及び世帯主の総所得金額により、均等割額の7割、5割、2割の軽減があります。
- ② 被用者保険（社会保険や健保組合等）の被扶養者であった方は、制度加入時から2年間、所得割額が賦課されず、**※均等割額が5割軽減されます。**

※ 平成20年度のみ、さらに均等割額の特例があります。

平成20年4月から9月まで・・・均等割額が全額免除

平成20年10月から翌年3月まで・・・均等割額が9割軽減

この他に、被保険者またはその世帯主が災害により財産に著しい損害を受けた時や、失業によりその収入が著しく減少した時などは保険料の減免制度があります。

モデルケース別保険料

78歳の公的年金受給者で、
年金収入のみのケース

例1) 1人世帯の方で、公的年金収入が79万円の場合

均等割 12,400円 + 所得割 0円 = 年額 12,400円
(7割軽減)



例2) 2人世帯の方で、公的年金収入が夫199万7千円、 妻79万円の場合

・夫の後期高齢者医療保険料

均等割 33,100円 + 所得割 35,600円 = 年額 68,700円
(2割軽減)

・妻の後期高齢者医療保険料

均等割 33,100円 + 所得割 0円 = 年額 33,100円
(2割軽減)



例3) 自営業の子供(世帯主)と同居している場合(国民健康保険加入) (本人 公的年金収入 79万円、子供 営業所得 400万円)

均等割 41,400円 + 所得割 0円 = 年額 41,400円
(軽減なし)



例4) 会社員の子供(世帯主)と同居している場合(社会保険加入) (本人 公的年金収入 79万円、子供 給与収入 400万円)

均等割 20,700円 + 所得割 0円 = 年額 20,700円
(5割軽減)

※ 被用者保険の被扶養者については、激変緩和措置として、制度加入時から2年間、所得割は課さず、均等割額を5割軽減します。ただし、平成20年度のみ、さらに均等割額の特例があります。内訳は次のとおりです。

均等割 2,000円 + 所得割 0円 = 年額 2,000円

〔平成20年4月から9月まで・・・均等割額 0円/6ヶ月〕
〔平成20年10月から翌年3月まで・・・均等割額 2,000円/6ヶ月〕



保険料の納付方法

後期高齢者医療制度の保険料は、介護保険と同様に、年金からの差し引き（特別徴収）と納付書等での納付（普通徴収）方法があります。

特別徴収

年金受給額が年額18万円以上あり、後期高齢者医療保険料と介護保険料との合算額が年金受給額の2分の1を超えない方

⇒年金から差し引きされます

普通徴収

- 1 年金受給額が年額18万円未満の方
- 2 後期高齢者医療保険料と介護保険料との合算額が年金受給額の2分の1を超える方

⇒納付書又は口座振替により市町村へ納付していただきます

お問い合わせ先

あさぎり町 町民課

☎45-7213

熊本県後期高齢者医療広域連合

☎096-368-6511

全地区で後期高齢者医療制度説明会を開催

1 1月6日の井上地区を皮切りに、1 2月4日まで、全地区53会場で平成20年4月から始まる後期高齢者医療制度の説明会を行いました。

説明会では、保険料など詳しい制度内容について役場担当者から話しがあり、参加者からは、国保税との関連や保険料の算定法などの質問がありました。



今井公民分館での説明会のようす

国民年金の保険料

国民年金は生涯にわたって受けることができます。国民年金は、働く世代が高齢者の世代を支えるしくみです。

現在、現役のあなたが高齢者世代を支え、将来高齢者になったあなたをその時の現役世代が支えます。ただし、これらの国民年金を受けるにはきちんと保険料を納めている必要があります。



1 国民年金保険料の種類

(1) 定額保険料 月額14,100円（平成19年度）

国民年金の保険料は、性別・年齢・所得などに関係なく定額です。

(2) 付加保険料 月額400円

第1号被保険者は、加入を申し出て月額400円の保険料を納めることにより、納めた月数×200円で計算した金額が老齢年金年額に加算されます。なお、農業者年金の被保険者の方は、必ずこの制度に加入していただくことになります。

例) 国民年金期間40年480月全額納付の方の年金額⇒792,100円（年額）

付加年金に480月加入した場合、400円×480月＝192,000円の保険料負担で200円×480月＝96,000円年金年額が増加します。そのため、年金年額は792,100円（基礎年金）＋96,000円（付加年金）⇒888,100円（年額）となります。

2 保険料の前納制度について

保険料の一定期間分を前納すると、保険料が割引になる制度があります。また、納付書に比べ口座振替の方が割引率が高くなっています。1年間の保険料で比較すると、

◎平成19年度保険料を納付書（現金）で納めた場合

- ① 毎月納付 ⇒ 14,100円×12月＝169,200円
- ② 6ヶ月前納 ⇒ 83,910円（4～9月分）＋83,910円（10～3月分）＝167,820円
- ③ 1年前納 ⇒ 166,200円

◎平成19年度保険料を口座振替で納めた場合

- ① 毎月振替 ⇒ 14,100円×12月＝169,200円
- ② 毎月振替 ⇒ 14,050円×12月＝168,600円（早割※1）
- ③ 6ヶ月前納 ⇒ 83,640円（4～9月分）＋83,640円（10～3月分）＝167,280円（※2）
- ④ 1年前納 ⇒ 165,650円

- 毎月納付及び毎月振替の納付期限は、**翌月末日**となります。
- 毎月振替（早割）の納付期限は、**当月末日**となります。
- 6ヶ月前納の納付期限は、4～9月分が5月1日、10～3月分が10月31日です。
- 1年前納の納付期限は、**5月1日**です。
- 口座振替の手続きが完了するまでは若干の時間を要しますので、手続き後に送付される口座振替開始通知（はがき）をご確認ください。

※1 初回のみ2か月分（前月分＋当月分）を振り替えます。**早割希望月の前日の10日までに**口座振替の手続きを済ませてください。

※2 6ヶ月前納（4～9月分）及び1年前納については2月28日まで、10～3月分については8月31日までに口座振替の手続きを済ませてください。

★年金に関する相談は・・・年金の請求など	☎0570-05-1165
年金を受けている方	☎0570-07-1165
八代社会保険事務所	☎0965-35-6115
あさぎり町 町民課	☎45-7213

なお、毎月第1木曜日には多良木町役場、第3木曜日には人吉総合病院で年金相談を実施しています。日程は、広報紙の行事予定表等でご確認ください。

あさぎり町成人歯科健診のご案内

あさぎり町では、今年度20歳の誕生日を迎える方を対象に「成人歯科健診」を実施しています。

生涯を通じて、自分の歯で豊かな食生活を楽しむことができ、そして健康でいきいきとした暮らしを送るためには、歯の健康は欠かせないものです。まず、20歳の記念に歯の健診を受けてみませんか。

半年に1度は歯科
医院で定期健診を
受けましょう！

対象となる方には、6月に「あさぎり町成人歯科健診のご案内」というはがき（受診券）を送付しています。はがきを無くした方は、ご連絡ください。



健診内容 ① 歯科健診（歯周疾患も含む）・結果説明
② ブラッシングアドバイス

健診料金 無料

健診期間 平成20年3月31日まで

お持ちいただくもの 6月に送付しているはがき（この案内通知が受診券となります）
保険証

健診機関：次の医療機関に予約のうえ受診してください

・秋山歯科クリニック ☎45-4550
・坂梨歯科医院 ☎45-2111
・山村歯科医院 ☎45-5952

注意事項 治療が必要な場合には、健康保険による診療となります

「いい歯の日」ポスター展を行いました

11月6日から11日まで、11月8日の「いい歯の日」にちなんで、児童が描いた「歯」のポスター100点をポッポ一館に展示しました。

また、ポスターの一部は、町内の歯科医院等にも掲示し、「20歳の歯科健診」のPRを行いました。

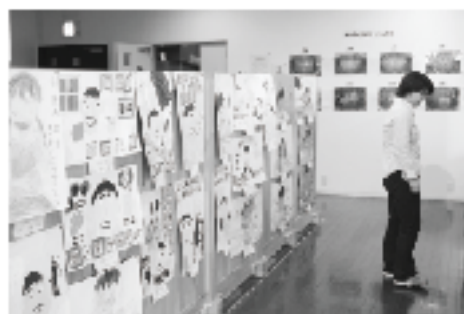

お問い合わせ先

あさぎり町 健康福祉課 健康増進班

☎45-7216

熊本県小児救急電話相談のお知らせ

熊本県では、子どもの急な病気に対する保護者の不安を解消するため、夜間の小児救急に関する相談を毎日受け付けています。相談員は看護師又は小児科医が対応いたします。

急な病気に関する応急処置や受診可能な医療機関についての情報を提供していますので、ご利用ください。

時間 午後7時から11時まで

電話番号 #8000

（ただし、ダイヤル回線、IP電話、光電話からは☎096-364-9999）



お問い合わせ先

熊本県庁 健康福祉部 医療政策総室

☎096-333-2205

事務事業評価の「パブリック・コメント」実施について



こんにちは、ヒバリです。

行財政改革の取り組みとして、平成18年度に実施した事務事業及び平成19年度の途中経過について評価、とりまとめをしましたので、その内容について皆さんのご意見をお聞かせください。

1 実施期間

平成19年12月18日（火）～平成20年1月11日（金）

2 ご意見を提出いただける方

あさぎり町内に住所のある方、町内の事業所に勤めている方や学校に在学している方

3 ご意見をいただく事務事業評価の掲載（閲覧）場所

- ・あさぎり町のホームページ (<http://www.asagiri-town.net/>)
- ・役場本庁舎（総務課総合企画班）
- ・役場各支所（上、岡原、須恵、深田）

4 ご意見の募集

お名前、ご住所、電話番号を記入のうえ書面でご提出ください。

- ①郵送、電子メール、ファックスのいずれかの方法であさぎり町総務課総合企画班宛てに提出

〒868-0408

熊本県球磨郡あさぎり町免田東1199 あさぎり町総務課総合企画班 行

メールアドレス kikaku-soumu@town.asagiri.lg.jp

ファックス番号 45-3667

- ②あさぎり町役場総務課総合企画班まで直接提出

※匿名もしくは電話や口頭による意見は受付できませんのでご了承ください

5 ご意見の取り扱い

お寄せいただいたご意見は、後日、町の考え方を示し、町のホームページ等で、公表します。その際、ご意見をお寄せいただいた方の住所、氏名等の個人情報を除きご意見の内容を公表させていただきます。

なお、ご意見への個別回答はいたしかねますので、あらかじめご了承ください。



あさぎり町の発展のために皆さんの貴重なご意見をお寄せください。
待ってま～す。

パブリック・コメントとは

町が基本的な政策等の策定や事業を行う場合に、事前にその案を公表して住民の皆さんからのご意見等を募集し、寄せられたご意見等を考慮して町が最終的な意志決定を行う一連の手続のことです。

お問い合わせ先 あさぎり町 総務課 総合企画班 ☎45-1111

犬・猫の飼育についてお願い

犬の飼い方



- ① 柵等で囲まれた飼い主の敷地内、室内、または人の生命や財産などに危害を加えず、人に迷惑を及ぼすことのない場所を除いて、犬の放し飼いはしないようにしましょう。
- ② 犬をけい留する場合には、けい留されている犬の行動範囲が道路又は通路に接しないよう注意しましょう。
- ③ 飼い主は、犬による危害や迷惑を防止するため、適切なしつけや訓練をしましょう。
- ④ 野外で運動させる場合には、引き運動を行い、犬を制御できる人が行いましょう。また、最近犬のフンの苦情が各地区より寄せられています。運動時にはビニール袋等を準備し、適切に処理して清潔を保ち、周辺的生活環境の保全に努めましょう。

- ☆ 犬の飼い主は、犬を取得した日（生後90日以内の犬を取得した場合にあっては、生後90日を経過した日）から30日以内に、その犬の所在地を管轄する市町村長に犬の登録をしなければなりません。室内犬であっても必ず登録しましょう！！
- ☆ 「狂犬病」は犬だけの病気ではなく「人」にも感染します。発病後の有効な治療法はなく、発病後数日以内にほぼ100%が死亡する病気です。飼い主には、1年に1度注射を受けさせる義務があります。「人」への感染を未然に防止するため、必ず予防注射を受けましょう！！

猫の飼い方



- ① 周辺の環境に応じた適切な飼い方で、近隣に迷惑をかけないようにしましょう。
- ② 感染症の防止、交通事故など不慮の事故の防止等、ねこの健康と安全のためにも、室内で飼うように努めましょう。
- ③ 繁殖を希望しない場合には、不妊去勢等の繁殖制限を行いましょう。

愛護動物の虐待や遺棄に対する罰則

みだりに愛護動物を殺傷した者には、1年以下の懲役または100万円以下の罰金が科せられます。

また、愛護動物を虐待し、または捨てた者は、30万円以下の罰金等、罰則が科せられます。



お問い合わせ先
あさぎり町 環境整備課 環境保全班 ☎45-7217



Hello, everyone!!



Sue Elementary School Fureai Festival

The Fureai Festival was held on 31st October 2007. It was an afternoon filled with activities and laughter. Different classes in Sue Elementary School were divided to carry out different tasks with the volunteers from the Senior Citizens' Association, Japan Agriculture Men Association as well as some parents.

Students and teachers were busy making handmade fly swatters, Ricecakes and Chiakinshibori. I was very much involved with the students as I rolled up red bean paste, beat up steamed mochi rice and adding red bean balls into mochi.

This festival which started a few years ago is a good opportunity for students to understand certain parts of the Japanese culture. Making things together with the volunteers was also a good chance for them to learn more, thus the term "fureai".

This exchange was also very enjoyable for me because it was my first time at Mochitsuki. It was tiring but fun! At the end of the festival, students ate the mochi and chiakinshibori with smiles of satisfaction. It was delicious indeed!



ハエたたき作り

Lim Chiou Yuin
(林 萩芸)

須恵小学校「ふれあいフェスタ」

平成19年10月31日、須恵小学校で「ふれあいフェスタ」が催されました。楽しい活動と笑いで満たされた午後でした。須恵小学校の児童はグループに分かれて、ボランティアで手伝いに来ていただいた老人会やJA青壮年部、保護者の方々と、それぞれの活動に取り組みました。

児童と先生は、ハエたたき作り、餅つき、茶巾しぼりに精を出していました。私も児童と一緒に餅つきに参加しました。小豆あんを丸め、蒸しあがったもち米をついて、その餅であんを包みました。

数年前から始まったこの「ふれあいフェスタ」は、子ども達にとって日本文化のある部分を理解する良い機会です。ボランティアで参加して下さった人達と一緒に何かを作るということは、子ども達にとって「ふれあい」という言葉のように、色んなことを学ぶ良い機会でした。

餅つきを初めて体験した私にとっても、大変楽しい交流でした。少し疲れましたが、楽しい午後でした。最後に子ども達は満足の笑みを浮かべながら、餅や茶巾しぼりを食べていました。本当に美味しかったです！

リム・チョウユン



餅つき

(訳：白柿浩美)

前回に引き続き、熊野神社の遺物の由来や価値を紹介します。

熊野神社にはかつてご神体として取り扱われ、今に残されている懸仏(かけぼとけ)が3枚あります。3枚の中で一番大きいものは、銅製の直径16cmの円板状で、その中央には、仏と仏を荘厳(しようこん)する花立(花瓶)を意匠しています。仏や花立は別に鍛造されたものを貼付けています。吊り下げるものなので、釣手用の穴を2つ

この神社には青銅製の手鏡も1枚ありました。鏡の頭から柄の先までの長さは23・3cm、鏡部の直径は14・5cm。鏡の紋様は、おめだたいものを表わす、鶴、松、梅花を鑄出(いだ)して、**「藤原金益」**の銘もあり、製作者の名前も判ります。おそらく江戸時代の頃に製作されていて、地元有力者が何かの祈願の為に奉納されたものでしょう。

さて、前回にも少し紹介しましたが、

主神に比定される木造阿弥陀如来立像は、全高36・5cm、像高25・3cm

で如来の背中に墨書があり、墨書銘によると、**「蓑毛重勝」**という人が身の者の安産を祈願して康正2年(1458)11月28日に奉納したものです。今からおおよそ550年前に、この熊野地方に関係した**「蓑毛」**という人がいたことが判りました。そして、この仏像が作られたわずか8年前には下相良家(人吉相良)が球磨郡統一を果たし、

あさぎり面白ばなし 29

岡原熊野神社の遺物 その2

あけてそこに銅線をいれて懸吊用としています。あとの2枚は、大きさは若干小さくなりますが、基本的に同一構造のもので、3枚のうち一番小さなものは、仏と花立を亡失しています。この懸仏は、室町時代の製作と思われる。その時代から江戸時代末期まで、熊野神社のご神体の一つとして懸けられていたでしょう。神社に仏が祀られ、神が仏であったことを示す神仏習合の貴重な遺物です。

熊野神社に祀られている仏像を説明しましょう。仏像はいずれも木造で阿弥陀如来立像、薬師如来立像、千手観音立像の3像です。実は、この仏像は、熊野神社の神様が仏様が変わって現れるという中世のころに広がった本地垂迹説(ほんじすいじゃくせつ)の遺物で、お祀りしている主神のイザナミノミコトが阿弥陀如来、ハヤタマオノカミが薬師如来、ヨモツコトサカオノカミが千手観音に比定されます。

多良木に本拠を置いていた上相良氏は滅亡した時であり、ひよつとして下相良氏の家臣がここに土着して間もない時期かと思えます。この時代、相良家には**「蓑毛」**という名の家臣はいましたので、この地方を知行としていたのでしょうか。

次回は、残る薬師如来、千手観音像に目を向けてみたいと思います。

文責 あさぎり町教育委員会 北川賢次郎 つづく

社協へのご寄附 ありがとうございました

次の方々のご遺族から、あさぎり町社会福祉協議会へ多額のご寄附をいただきました。その使途につきましては、ご芳志に添うよう慎重に考慮し、本町の福祉向上のため大切に使用させていただきます。ご厚情に深く感謝いたしますとともに、故人のご冥福を心からお祈り申し上げます。

(平成19年11月1日〜11月末日 受付分まで) ※敬称略

校区 寄附者

故人

- | | |
|------------|-------|
| 免田 愛甲信子 | 田山ツギエ |
| 免田 那須亮子 | 中務サカ |
| 岡原 福元 徹 | 福元シマ |
| 上 石山孝男 | 石山トモ |
| 岡原 谷山信男 | 谷山ミヤコ |
| 須恵 金子美代子 | 金子光人 |
| 免田 橋本栄一 | 橋本スエ |
| 深田 津崎清海 | 津崎ツル子 |
| 免田 中村全良 | 中村信香 |
| 上 黒木邦夫 | 黒木ハナエ |
| 岡原 城音寺千代 | 城音寺正晴 |
| 岡原 宮原裕子 | 宮原ハル子 |
| 上 森元祐二 | 森元レイ子 |
| 岡原 和田行立 | 豊永キリ |
| 岡原 野島奈津美 | 野島ツマエ |
| 上 森山政信 | 森山清孝 |
| 上 犬童サト | 犬童義夫 |
| 岡原 (熊本市在住) | |
| 富永壽賀子 | 富永チラク |
- 一般寄附
熊本県建築者労働組合 中球磨分会
代表 松村孝行
藤間淑寿恵会
代表 前田京子

Go!

Go!

あさぎり町青年団



あさぎり町青年団の活動をお届けします

マイ球磨焼酎づくり

地元の特産品である「球磨焼酎」。せっかくだから自分達でも造ってみたい! ということで、あさぎり町地域雇用対策協議会・あさぎり町グリーン・ツーリズム研究会主催の「マイ球磨焼酎づくり体験オーナー」に6月の田植えから参加しています。完成品はまた後日・・・。



2月にも仕込み体験が計画されていますのでみなさんも参加してみませんか?!

団員募集中です!

興味のある方は
あさぎり町教育委員会 社会教育班
☎45-7227までご連絡ください

あさぎり夢まつり



10月28日夢祭りにバザーで参加し、かき氷・ホットドック・フランクフルト・ジュースを販売しました。

天気がよかったため昼間はかき氷の前に長蛇の列ができる程でした。お買い上げ頂いた皆様ありがとうございました♪

ところで私達団員が行事で着用しているオレンジTシャツ・・・みなさんお気づきだったでしょうか? 背中には青年団のホームページアドレスが書いてあるのです!! 私達の活動をぜひご覧ください☆

<http://www16.plala.or.jp/asa-seinen/>



携帯電話の方は
こちらからアクセスしてください

New Books

新刊紹介

せきれい館に話題の新刊がはまりました!

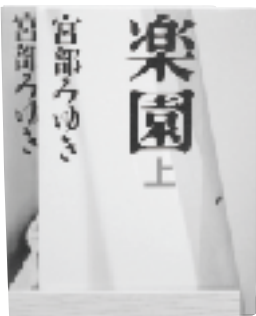

楽園 上・下
宮部みゆき/著

「模倣犯」事件のショックから立ち直れずにいるフリーライター前畑滋子のもとに不思議な依頼が来て一。ミステリーの傑作です。



こころのおそうじ。
たかたまさひろ/著

すーっと気持ちの軽くなるセラピーブックです。



ダヤンのフルステイ
池田あきこ/著

大人気ダヤンのコレクションブック番外編です。

他にもたくさん話題の新刊が入っています!!

- ☆ リトル・ツリー 葉祥明/著
- ☆ 市川染五郎と歌舞伎へ行こう! 市川染五郎/著
- ☆ カラフル 森絵都/著

☆ 深田校区公民館せきれい館図書館

休館日 月曜日

利用時間 午前8時30分から午後5時

貸出期間 2週間

貸出冊数 1人5冊まで

読みたい本のリクエストも受け付けています

会員募集中!

関東・関西・中部ふるさと会

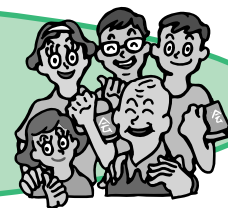

各ふるさと会では、会員相互の親睦を図るとともに、あさぎり町の振興に寄与することを目的に、都会で働き、学んでいるあさぎり町出身の若者からの心配ごと相談など、様々な活動に取り組んでいます。

関東、関西、中部の各地域在住のあさぎり町出身の方で、ふるさと会にご興味をお持ちの方はぜひご入会いただき、ふるさと会及びあさぎり町の更なる活性化にご協力いただきますようお願いいたします。

なお、会員はあさぎり町の特産品やグリーンツーリズムなどに関する情報を容易に入手することが可能になります。

お問い合わせ先

あさぎり町 総務課 財務広報班
☎ 45-7211

統計調査にご協力下さい!

☆平成 19 年工業統計調査

製造業を営む事業所を対象として、その活動実態を明らかにすることを目的とし、国や都道府県・市町村の行政施策の重要な基礎資料となる工業統計調査が行われます。調査基準日は12月31日です。12月下旬以降に調査員が各事業所に伺いますので、対象となる事業所の皆様のご協力をお願いいたします。

なお、本年の調査より調査項目の一部を改正しましたので、調査票の記入にあたってはご注意ください。

お問い合わせ先

熊本県庁 地域振興部 統計調査課 ☎ 096-333-2205
あさぎり町 総務課 財務広報班 ☎ 45-7211

無料職業紹介所からのお知らせ

平成 20 年 4 月稼働の県内最大規模の新設製材工場です。

この求人情報の詳しい内容を知りたい方は、平成 20 年 1 月 31 日までにお問い合わせ先までご連絡ください。

求人情報

- 【求人者】 協同組合 くまもと製材
- 【所在地】 あさぎり町深田東 19 番地 1
- 【職種】 生産技術者、目立て技術者、電気主任技術者、
工務、ボイラー
- 【年齢】 不問
- 【賃金】 13 万円～ 30 万円
- 【就業時間】 午前 8 時から午後 5 時 10 分まで
- 【募集期間】 平成 20 年 1 月 21 日から 1 月 31 日まで



お問い合わせ先

あさぎり町無料職業紹介所
(あさぎり町雇用促進プロジェクトチーム)
☎ 45-1111

各事業者の方からの求人希望もお待ちしております。

あさぎり町内の主な公共施設年末年始営業等のお知らせ

施設名	電話番号	平成19年12月				平成20年1月			
		28日(金)	29日(土)	30日(日)	31日(月)	1日(火)	2日(水)	3日(木)	4日(金)
薬師温泉 ヘルシーランド 通常営業時間：10:00～22:00	☎ 47-0755	通常営業	通常営業	通常営業	休館日	特別営業 11:00～17:00	通常営業	通常営業	通常営業
ふれあい温泉 温華乃遙(おかのほる) 通常営業時間：10:00～22:00	☎ 49-9151	通常営業	通常営業	通常営業	特別営業 11:00～17:00	休館日	通常営業	通常営業	通常営業
高齢者コミセン 「高山荘」 通常営業時間：10:00～19:00	☎ 45-4459	通常営業	休業日	休業日	休業日	休業日	休業日	休業日	通常営業
須恵コミュニティセンター 通常営業時間：10:00～19:00	☎ 45-4488	休業日	休業日	休業日	休業日	休業日	休業日	休業日	休業日
老人憩いの家(岡原南) 通常営業時間：10:00～18:00	☎ 45-3918	休業日	休業日	休業日	休業日	休業日	休業日	休業日	休業日
ふれあい物産館 通常営業時間：9:00～18:00	☎ 47-0890	通常営業	通常営業	通常営業	休業日	休業日	休業日	休業日	通常営業
商工コミュニティセンター 「ポップー館」 通常開館時間：8:30～22:00	☎ 49-9211	開館日	休館日	休館日	休館日	休館日	休館日	休館日	開館日
須恵文化ホール 通常開館時間：8:30～22:00 図書館は9:00～17:00	☎ 45-5511	開館日	休館日	休館日	休館日	休館日	休館日	休館日	開館日 (成人式)
深田校区公民館 せきれい館 通常開館時間：9:00～22:00 図書館は9:00～17:00	☎ 45-0665	開館日	休館日	休館日	休館日	休館日	休館日	休館日	開館日

※各施設の詳しい営業等案内につきましては、それぞれの施設にお問い合わせください。

年 末 当 番 医

期 日	上 球 磨	中 球 磨	そ の 他 地 域	小 児 科
12月 29日	終日診察 児玉医院(湯前町) 43-2318 東病院(あさぎり町) 45-5711 仁田畑クリニック(多良木町) 42-1123 古城病院(水上村) 44-0321	深水内科医院(錦町) 38-3221 桑原医院(あさぎり町) 45-0205 小林クリニック(錦町) 38-5670 増田耳鼻咽喉科クリニック(あさぎり町) 45-8001 酒瀬川内科(錦町) 38-0050	緒方医院(相良村) 35-0131	堤病院附属九日町診療所小児科(人吉市) 22-2251
	半日診察 渡辺医院(多良木町) 42-2541(午前中) 犬童耳鼻咽喉科(多良木町) 43-0777(午前中) 宮原医院(多良木町) 42-2082(午前中) そのだ医院(湯前町) 43-2063(午前中)	高田内科医院(錦町) 38-3677(8:30～13:00) ほづみ皮膚科医院(錦町) 26-5300(9:00～14:00) 犬童内科胃腸科医院(あさぎり町) 45-1125(午前中) こんどう整形外科(あさぎり町) 45-6555(9:00～14:00)	球磨村診療所(球磨村) 32-0377(午前中)	
	終日診察	深水内科医院(錦町) 38-3221 増田耳鼻咽喉科クリニック(あさぎり町) 45-8001 桑原医院(あさぎり町) 45-0205		公立多良木病院(多良木町) 42-2560
	半日診察 仁田畑クリニック(多良木町) 42-1123(午前中)			
12月 31日	終日診察 東病院(あさぎり町) 45-5711 そのだ医院(湯前町) 43-2063	深水内科医院(錦町) 38-3221	緒方医院(相良村) 35-0131	人吉総合病院小児科(人吉市) 22-2191
	半日診察		球磨村診療所(球磨村) 32-0377(午前中)	

*なお、諸事情により変更の場合がありますので受診時は医療機関にご確認ください。

商工コミュニティセンター「ポッポー館」自主事業 第4回あさぎり町ひな祭り 展示作品募集!!



ポッポー館では、平成20年2月16日(土)から3月9日(日)まで、第4回あさぎり町ひなまつりを開催いたします。

そこで、期間中に会場に展示する「ひなまつり」「春」を題材とした手作りの作品等を次のとおり募集いたします。グループでも個人でも出展いただけますので、みなさまからの多数のお申し込みをお待ちしています。

また、ボランティアスタッフも併せて募集いたします。あさぎり町手作りのひなまつりを一緒に楽しんでみませんか?ご連絡をお待ちしています。

あさぎり町ひなまつり実行委員会

☆展示作品募集

募集作品:「ひなまつり」「春」を題材とした、紙粘土、手芸、絵手紙などの作品

申込期限 平成20年2月12日(火)まで

☆ボランティアスタッフ募集

活動内容:ひなまつり全体運営・展示会場飾り付け など



お申し込み・お問い合わせ先

あさぎり町商工コミュニティセンター「ポッポー館」

〒868-0408 球磨郡あさぎり町免田東1482-2

☎49-9211

長期休日救急歯科疾患患者対応オンコールシステム

オンコールシステムは、ゴールデンウィークと年末年始の長期休日に、突発的な外傷や耐えられない痛み、前歯が取れた、入れ歯が壊れて食事ができないなどの救急に対応すべき患者を対象とします。

常時、歯科医院を開くのではなく、あらかじめ公立多良木病院の救急部と上球磨消防署に当日の休日診療担当医(1名)の携帯電話を登録し、救急患者からの依頼があったときに、30分以内に対応できるように待機しておくシステムです。

今回は、試験的に次の内容で実施しますので、ご利用ください。



◎実施日時 平成20年1月2日(水) 午前10時から午後4時まで

◎連絡先 公立多良木病院 ☎42-2560

上球磨消防署 ☎42-3181

▼B & G 「体験クルーズ」
参加者募集

青少年に対し、船内生活を通じ、ルールやマナー・礼節など社会性を学ぶことを目的にB & G「体験クルーズ」の参加者を募集しています。

主催

ブルーシー・アンド・グリーン
ランド財団（略称B & G財団）

実施期間

平成20年3月26日（水）～3月31日（月）5泊6日いずれも船内泊

対象・募集人員及び資格

小学4年生から中学3年生の男女500名 ※学年は平成20年3月現在を適用

寄港地

東京都小笠原村（小笠原諸島父島／東京港晴海埠頭発着）

募集期間

平成20年1月15日（火）まで
参加費

福岡空港集合・解散の場合
118,000円

お申し込み・お問い合わせ先

〒105-8480
東京都港区虎ノ門1-15-16
B & G財団事業部 海洋教育課
☎ 03-5521-6743

お問い合わせは平日の午前9時から午後5時まで

▼事業主の皆様へ

「募集・採用時の年齢による制限が禁止されます」

労働者の一人ひとりに、より均等な働く機会が与えられるよう、雇用対策法が改正され、募集・採用における年齢制限が禁止されました（平成19年10月1日施行）。

労働者の募集・採用の際には、原則として年齢を不問としなければなりません。この年齢制限の禁止は、公共職業安定所を利用する場合ははじめ、民間の職業紹介事業者や、求人広告などを通じて募集・採用する場合や事業主が直接募集・採用する場合を含め、広く「募集・採用」を行うにあたって適用されます。

制度について詳しくは、ハローワーク球磨（☎24-8609）にお尋ねください。

▼熊本県インターネット放送局

— KIBSのお知らせ

県では、熊本のさまざまな魅力や県政の話題、知事の定例記者会見などの動画を県のホームページから配信しています。お菓子やラーメンによる町おこしや、郷土芸能を大切に守り伝える

様子など、県内各地で生き生きとしている皆さんの様子をお楽しみいただけます。また、県の取り組みも音と映像を通して分かりやすくご紹介しています。皆さん、ぜひご覧ください。

<http://www.pref.kumamoto.jp/kibs/index.html>



お問い合わせ先

熊本県庁 広報課

☎096-333-2027

▶毒キノコにご注意ください

～キノコ狩りでの素人鑑定は危険です！～

毒キノコを食べたことが原因と疑われる食中毒が全国的に発生しています。

確実に食用と鑑定できるキノコ以外は、絶対に食べないでください。

なお、急性脳性との因果関係が否定できない「スギヒラタケ」は、引き続き摂取を控えるようお願いいたします。

毒キノコによる食中毒を防ぐには

- 確実に鑑定された食用キノコ以外は絶対に食べない
- キノコ狩りでは、有毒キノコが混入しないよう注意する
- さまざまな「言い伝え」は迷信であり、信じない
- キノコは発生場所や時期により、図鑑の写真や絵、色や形態が異なる場合も多いため、安易に判断しない

もし、食中毒になってしまったら、早急に医師の診断を受けてください。

なお、原因となったキノコ類が残っているときは、受診の際に医療機関へ持って行き、治療の参考にしてもらってください。



スギヒラタケ

お問い合わせ先

人吉保健所 衛生環境課 ☎22-3107

▼熊本県臨時職員募集のお知らせ

熊本県球磨地域振興局では、臨時職員（事務補助）の採用試験を実施します。

■申込受付期間 平成20年1月4日（金）～1月25日（金）

■試験日 平成20年2月9日（土）

■詳しくは、熊本県ホームページ（採用案内）または試験案内でご確認ください。

■「試験案内・申込書」の請求およびお問い合わせ先

熊本県球磨地域振興局総務振興課

☎24-4111

熊本県ホームページアドレス

<http://www.pref.kumamoto.jp/>

▶ 平成20年度入園案内 あさぎり町私立幼稚園協会

“ゆたかな体験学習とたのしい幼稚園生活”

幼稚園・保護者・地域社会とが連携し、あさぎり町の子どもを育てましょう！

- 幼稚園は3歳になった次の日（誕生日翌日）から入園できます。
体験保育（未満児保育）・途中入園もできます。
- 預かり保育（延長保育）・学童保育を実施しています。
- 幼稚園就園奨励費補助が保護者の方に交付されます。
- 入園申込書・入園案内等は各園にあります。幼児教育に関することはお気軽にお尋ねください。



お申し込み・お問い合わせ先 あおぞら幼稚園 ☎45-3141
中球磨幼稚園 ☎45-0573

▶ 赤十字健康福祉ドックのご案内

次の条件に該当する方及びその付添いの方は、割引料金で1日ドック標準コースがご利用になれます。



実施期間

平成20年3月～5月の月～金曜日

対象者

身体障害者手帳（1級～4級）・療育手帳をお持ちの方およびその付添いの方

実施コース・料金

1日ドック標準コース・・・20,000円（税込）
※通常料金は44,100円

お申し込み

専用の申込用紙を送付しますので、下記までご連絡ください。
※定員となり次第、締め切りとなります。

お申し込み・お問い合わせ先
日本赤十字社熊本健康管理センター
業務推進課
☎096-387-6650

▶ 参加しよう！省エネコンテスト

経済産業省資源エネルギー庁では、地球温暖化対策の一環として、日常生活におけるちょっとした工夫による省エネ実践のコンテストを実施します。

対象は一般家庭と学校で、コンテストの要領は

- その1 参加登録
- その2 平成20年1月～3月の間に、みんなで2週間以上の省エネに取り組む
- その3 実践結果を「省エネコンテスト事務局」へ送付

となっています。

省エネ実践や取組事例で高い評価を受けた家庭、学校には表彰を行います。

登録締切は平成20年2月29日（金）です。

コンテストご案内のウェブサイトが開設されましたのでご覧ください。

URL：<http://www.eccj.or.jp/contest08/>

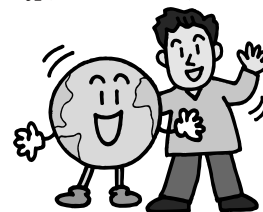

参加申し込み・お問い合わせ先
(財)省エネルギーセンター
「省エネコンテスト事務局」
☎03-5543-301

1月



むつき 睦月

別名睦月と呼ばれ、親族一同集まって宴をする「睦び月（むつびつき）」の意味であるといわれています。他に、「元つき」「朔月」「生月」などの説があります。

英語の January は、ローマ神話の入り口とドアの神ヤヌス（Janus）にちなんで年の入り口にあたることからヤヌスの月となりました。

- ☆誕生石－ガーネット（柘榴石）
- ☆星座－山羊座（12月22日～1月20日）、水瓶座（1月21日～2月18日）
- ☆誕生花－福寿草、水仙

休日当番医

期日	上球磨	中球磨	その他地域	小児科
1月1日	東病院（あさぎり町） 45-5711	小川整形外科医院（錦町） 38-3455	/	増田クリニック（人吉市） 22-3570
	/	深水内科医院（錦町） 38-3221		/
		増田耳鼻咽喉科クリニック（あさぎり町） 45-8001		
1月2日	犬童耳鼻咽喉科（多良木町） 43-0777	小林クリニック（錦町） 38-5670	緒方医院（相良村） 35-0131	やまむら医院（あさぎり町） 45-0005
	そのだ医院（湯前町） 43-2063	酒瀬川内科（錦町） 38-0050	/	/
	/	深水内科医院（錦町） 38-3221		
1月3日	古城病院（水上村） 44-0321	深水内科医院（錦町） 38-3221	緒方医院（相良村） 35-0131	たかはし小児科内科医院（人吉市） 24-2222
	そのだ医院（湯前町） 43-2063	こんどう整形外科（あさぎり町） 45-6555	/	/
	児玉医院（湯前町） 43-2318	/		
1月6日	そのだ医院（湯前町） 43-2063	桑原医院（あさぎり町） 45-0205	/	堤病院附属九日町診療所小児科（人吉市） 22-2251
1月13日	児玉医院（湯前町） 43-2318	増田耳鼻咽喉科クリニック（あさぎり町） 45-8001	/	公立多良木病院（多良木町） 42-2560
1月14日	仁田畑クリニック（多良木町） 42-1123	岩井クリニック（あさぎり町） 49-2181	/	人吉総合病院小児科（人吉市） 22-2191
1月20日	渡辺医院（多良木町） 42-2541	犬童内科胃腸科医院（あさぎり町） 45-1125	権頭医院（相良村） 36-0008	やまむら医院（あさぎり町） 45-0005
1月27日	横山医院（多良木町） 42-2132	高田内科医院（錦町） 38-3677	/	増田クリニック（人吉市） 22-3570

* 診療時間は午前9時から午後5時までとなります。なお、諸事情により変更の場合がありますので受診時は医療機関にご確認ください。
* 年末当番医は18ページをご覧ください。

水道当番店

日曜日～土曜日	上地区	免田地区	岡原地区	須恵地区	深田地区
1月1日	白崎商店 45-0966	(株)岩昭電機 45-5773	(有)竹本水道設備 45-1700	(株)恒松組 45-4384	(有)橋爪建設 45-2467
1月2日	松岡建設 47-0419	高田電気水道工事商会 45-0822	高尾建設 45-0328	谷川電気商会 45-4024	(有)橋爪建設 45-2467
1月3日	(株)球磨設備 45-2885	榊尾前電気設備あさぎり支店 43-1182	坂本電気商会 45-0550	(株)恒松組 45-4384	(有)橋爪建設 45-2467
1月4日	橋本ポンプ店 45-0678	(有)皆越電気工業 45-1493	(有)竹本水道設備 45-1700	谷川電気商会 45-4024	(有)橋爪建設 45-2467
1月5日	蓑田電設工業 45-3094	(株)岩昭電機 45-5773	高尾建設 45-0328	(株)恒松組 45-4384	(有)橋爪建設 45-2467
1月6日～12日	白崎商店 45-0966	高田電気水道工事商会 45-0822	坂本電気商会 45-0550	谷川電気商会 45-4024	富永電設 45-4949
1月13日～19日	松岡建設 47-0419	榊尾前電気設備あさぎり支店 43-1182	(有)竹本水道設備 45-1700	(株)恒松組 45-4384	(株)栄建設 45-0176
1月20日～26日	(株)球磨設備 45-2885	(有)皆越電気工業 45-1493	高尾建設 45-0328	谷川電気商会 45-4024	(有)竹田工務店 45-4094
1月27日～2月2日	橋本ポンプ店 45-0678	(株)岩昭電機 45-5773	坂本電気商会 45-0550	(株)恒松組 45-4384	橋口建設(有) 45-2770

本庁舎

総務課・総務班 45-1111
 総務課・総合企画班 45-1111
 雇用促進プロジェクトチーム 45-1111
 総務課・財務広報班 45-7211
 税務課 45-7212
 町民課 45-7213
 会計課 45-7224
 教育委員会・学校教育班 45-7226
 教育委員会・社会教育班 45-7227
 (体育振興担当) 45-7228

東庁舎

環境整備課・建設班 45-7221
 環境整備課・水道班 45-7222
 環境整備課・下水道班 45-7223
 環境整備課・環境保全班 45-7217
 産業振興課・農業振興班 45-7218
 産業振興課・林業振興班 45-7219
 産業振興課・商工観光班 45-7220
 農業委員会 45-7225

総合福祉センター

健康福祉課・福祉班 45-7214
 健康福祉課・高齢総合班 45-7215
 健康福祉課・健康増進班 45-7216
 健康福祉課・保健指導班 45-5133
 健康福祉課・地域包括支援センター 45-7231
 球磨郡障害認定審査会 45-3920

各支所等

議会事務局 47-0312
 上支所 47-0311
 岡原支所 45-2222
 須恵支所 45-1121
 深田支所 45-1133
 健康福祉課・救護施設班 45-6668
 社会福祉協議会 49-4505

(土・日・祝祭日の支所への電話は、役場本庁舎へ転送されます)

あさぎり町 1 月行事予定表

日	曜日	主な行事予定等	お問い合わせ先
1	火	ごみ収集業務休業（～3日）	環境整備課 環境保全班
2	水		
3	木		
4	金	平成20年あさぎり町成人式：須恵文化ホール（10:00受付 11:00開会） 役場仕事始め 上下水道使用料（12月分）納期限	教育委員会 社会教育班 総務課 総務班 環境整備課 水道班
5	土	平成20年あさぎり町消防団出初式：向町河川公園（8:15～）	総務課 総務班
6	日	リサイクルの日（岡原）	環境整備課 環境保全班
7	月	母子健康手帳交付日：免田保健センター（9:00～9:20受付）	健康福祉課 保健指導班
8	火	年金相談日：多良木町役場 9:00～15:00（9:00～11:30／13:00～14:30受付） 町内小・中学校始業式	町民課 学校教育班 教育委員会
9	水	無料法律相談：ポッポ一館（13:00～16:00要予約）	社会福祉協議会
10	木		
11	金	思春期・子育て相談：免田保健センター（13:30～18:00要予約） 上球磨消防団連合会放水競技大会：多良木町多目的グラウンド（9:30～）	健康福祉課 保健指導班 総務課 総務班
12	土		
13	日	リサイクルの日（免田）	環境整備課 環境保全班
14	月	成人の日 ごみ収集通常どおり	環境整備課 環境保全班
15	火	健康あさぎり塾：黒田農事研修センター（9:30～） 健康あさぎり塾：りんどう館（13:30～）	健康福祉課 保健指導班 健康福祉課 保健指導班
16	水	育児相談日：免田保健センター（9:30～11:30受付）	健康福祉課 保健指導班
17	木	年金相談日：人吉総合病院 9:00～15:00（9:00～11:30／13:00～14:30受付）	町民課
18	金	健康あさぎり塾：屯所公民分館（13:30～）	健康福祉課 保健指導班
19	土		
20	日	リサイクルの日（上）	環境整備課 環境保全班
21	月	健康あさぎり塾：諏訪原公民分館（13:30～） 母子健康手帳交付日：免田保健センター（9:00～9:20受付）	健康福祉課 保健指導班 健康福祉課 保健指導班
22	火		
23	水	健康あさぎり塾：竹原公民分館（13:30～）	健康福祉課 保健指導班
24	木		
25	金	農業委員会総会：東庁舎北側会議室（13:30～16:00） 保育料（1月分）口座振替日 介護保険料（1月分）口座振替日 上下水道使用料（1月分）口座振替日 個人町県民税（第4期）口座振替日 国民健康保険税（第7期）口座振替日	農業委員会 福祉班 健康福祉課 高齢総合班 健康福祉課 水道班 環境整備課 税務課 税務課
26	土		
27	日	第25回郡市対抗熊日女子駅伝大会：熊本市 リサイクルの日（須恵・深田）	教育委員会 社会教育班 環境整備課 環境保全班
28	月		
29	火		
30	水		
31	木	保育料（1月分）納期限 介護保険料（1月分）納期限 上下水道使用料（1月分）納期限 個人町県民税（第4期）納期限 国民健康保険税（第7期）納期限	健康福祉課 福祉班 健康福祉課 高齢総合班 環境整備課 水道班 税務課 税務課

※行事等は、変更になる場合があります。



冬を彩るポップー館 イルミネーション

初冬のポップー館を彩るイルミネーションが今年も始まりました。
 年々内容も充実し、華やかに光をまとったポップー館をぜひご覧ください。



秋を彩る麓城址

すっかり紅葉スポットとしてお馴染みとなった麓城址。今年は例年より暖かく、紅葉するのが遅れましたが、11月下旬には見頃を迎え、多くの観光客が訪れました。
 約100本のもみじが燃えるように赤く色づき、見る人の目を楽しませていました。

ぜひご覧ください！ あさぎり町ホームページ

ホームページでも町の情報を配信しています。町の観光案内や特産品情報などが掲載されています。ぜひアクセスしてみてください。

あさぎり町ホームページアドレス
<http://www.asagiri-town.net/>

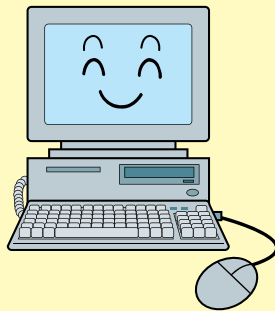

あさぎり町の人口

(12月1日現在)

総数：17,628人／世帯数5,778戸
 男：8,319人／女：9,309人

あとのまつい 編集後記

2007年は、あさぎり町が合併して5年目となる節目の年でしたが、日本経済の回復傾向とは無縁のごとく厳しい1年だったように感じました。全国的に偽装事件が多発したことも景気の低迷を反映した一面ではなかったでしょうか。また、政治の世界でも参議院での与野党逆転や保守の大連立騒動など変動の一年でした。

さて、2008年の干支は十二支の一番初めの「ねずみ」年です。十二干のスタートでもあり、数字の区切りもいい平成20年こそ縁起よく景気が上向きになってくれればと願わずにはいられません。特に将来を担う若い世代の人たちの就業環境が改善されるよう、地元経済の回復に大いに期待しています。
 (シャウスン)

毎月毎月「もう広報紙締切日か～ 入校日かあ～ 早いな～はやいなあ～」と言っていたらもう1月号。2008年は子年ということで、職員に「写真撮影可能なねずみかハムスターをご存じないですか?」と尋ねたところ、「家の屋根裏にはおっぱってん」などの返事ばかりで有力情報がない中、やっとモデルが見つかり撮影に協力していただきました。今回のモデルは尾方大虎(ひろと)くんとハムスターのポケッチくん(吉井住宅)。夕方友達と遊びたいのを我慢しての撮影でした。ご協力ありがとうございました。

2007年ももう終わろうとしています。皆さんにとってどんな年だったでしょうか? 2008年はもっと皆さまにとりまして幸多い年となりますよう祈念申し上げます。
 (干)