

広報
asagiri
あさぎり
3月号

あさぎり町ひなまつり開催中

第4回あさぎり町ひなまつり（～3/9）

（関連記事21ページに掲載）

まちの話題・・・・・・・・・・2ページ
後期高齢者医療制度・・・・・・・・8ページ
国民健康保険税の特別徴収・・・10ページ
ほか



ミニ文化祭開催!

各校区のミニ文化祭がそれぞれ開催され、いずれも盛会で、ステージでは多彩な催しがあり、展示部門では素晴らしい作品が展示されていました。



上校区は、1月27日ヘルシーランドで『粒粒辛苦(りゅうりゅうしんく 意味:努力を続けていくこと)』のテーマのもと、演劇や三味線、オカリナ演奏など日頃の練習の成果が発表されました。



須恵校区は、11月18日須恵文化ホールで開催され、あさぎり町のヨン様こと中神啓介さんが司会を務めるとともに、須恵中学校文化部演奏の『冬のソナタ』での夢の共演もありました。



免田校区は12月2日にポッポ一館で開催され、着物の着付けや日舞、カラオケなどが披露されました。



深田校区は、11月4日『ふかだふれあい祭り』と題し、せきれい館で深田小・中学校と合同で開催。合唱や水墨吟などが行われました。



岡原校区は、11月23日にもみじ館で行われ、専立寺・岡原保育園、岡原小・中学校なども出演し、鼓隊や社交ダンスなどのステージ発表が行われました。

優良読書グループに町内から2団体表彰

『おはなしの会たみちゃん』
『ひだまりの会』

1月9日熊本県立図書館で、第61回読書週間を記念して優良読書グループの表彰式(熊本県立図書館・熊本県図書館活動振興協議会主催)が行われ、町内から岡原小学校で読み聞かせを行っている『おはなしの会たみちゃん』(佐崎朱代表)と免田小学校で読み聞かせを行っている『ひだまりの会』(金子洋子代表)が選ばれました。

この表彰は、読書活動を通じて会員間の相互理解と親睦を深め、さらに読書環境の醸成に貢献のあった団体に贈られたもので、表彰式では村山県立図書館長から各代表者へ表彰状が手渡されました。



宮本隆宏さん、美聡さん夫妻が優賞を受賞

平成 19 年度熊本県農業コンクール大会



県内の優れた農家や組織を発掘し表彰する平成 19 年度熊本県農業コンクール大会の審査が熊本市で行われ、宮本隆宏さん美聡さん夫妻（竹野）が新人王部門の優賞に選ばれました。

宮本さんは、高校卒業後県立農業高等学校の野菜コースに進学。就農後はイチゴ 18[㍓]、メロン 30[㍓]、キュウリ 18[㍓]、水稲 2[㍓]を栽培しています。学生時代からイチゴの研究に取り組んでおり現在 JA くま苺部会の副部会長を務めています。

また、JA くま青壮年部に所属し、学童農園での田植え体験などにも取り組み、地域の若手リーダーとして活躍しています。

宮本さんは「光栄な事で、これから周りの方々の期待に応えられるような農業者を目指したい」と受賞の喜びを語りました。

四輪部品の工場増設

株式会社ウエムラテックと立地協定を締結



右から松下ウエムラテック社長と島田部長

四輪部品等の生産拡大のため工場を増設する株式会社ウエムラテック（松下龍也代表取締役社長）と立地協定を結ぶ調印式が、1月11日あさぎり町役場で行われました。式には立会人の島田万里県商工観光労働部長など関係者約 10 人が出席。町長は「地域の活性化には働く場所が不可欠。町としても側面から支援を行っていきたい」とあいさつしました。

増設するのは四輪車の樹脂・大型プレス工場 2 棟で、6 月に操業開始予定。なお、これに伴い約 3 年の間に地元から 20 人を新規雇用し、従業員 180 人体制が目指されます。

福祉に役立てて

旧上村海軍講から寄附



右から上杉さん、和泉さん

旧上村海軍講の上杉祝さん（柳別府）、和泉等さん（今井）が 12 月 28 日あさぎり町役場を訪れ、町社会福祉協議会へ金一封を寄附しました。

同海軍講は、大東亜戦争で海軍に従軍した 15 人で昭和 34 年に発足。以来、年 2 回ほど集まり戦時中のつらさなどを語り合ってきました。会員も高齢になり 4 人と減ったことからこのほど解散し、その残金を「福祉に役立ててもらえれば」と寄附しました。

二人は「あのような戦争は二度とあってはならない」と語り、厳しい戦時中を振り返って話しました。

一年の無病息災を願って

須恵大すき会主催『どんどや』



1月13日、中島親水公園で須恵大すき会（佐藤紀吉代表）主催の『どんどや』が開催されました。この『どんどや』は消防団などを中心に校区をあげて催され、会場は園児や小学生、保護者などたくさんの人で賑わいました。

まず始めに、今年1年の無病息災と安全を祈願する神事が行われ、竹を組んだやぐらに各団体の代表者が点火し、火は勢いよく「パチパチ」と音を立て、時折竹が割れる「パーン」という音に参加者は驚いていました。

また、地元消防団と須恵保育所による一斉放水や通常点検も行われました。

バザーでは地元のイベントには欠かせない『焼き鳥隊』の焼き鳥や、須恵中学校PTAと婦人会の手作りイチゴ大福、豚汁などがあり、〇×クイズや抽選会、綱引き大会などで大賑わいでした。

第14分団2部が2連覇

上球磨消防団連合会放水競技大会



2連覇を果たした第14分団2部の精鋭たち

上球磨消防団連合会（あさぎり町・多良木町・湯前町・水上村）の放水競技大会が、1月11日多良木町多目的総合グラウンドで開催されました。

各町村消防団出初式で代表に選ばれた小型ポンプの部8チーム、ポンプ車の部4チームが参加して競われ、雨のなか小型ポンプの部で第14分団2部（庄屋・仁王）が見事2連覇を果たし、第2分団1部（榎田）も3位に入賞しました。

結果

- ◇ 小型ポンプの部
 - 1位 あさぎり町第14分団2部（庄屋・仁王）
 - 2位 湯前町第4分団1部
 - 3位 あさぎり町第2分団1部（榎田）
- ◇ ポンプ車の部
 - 4位 あさぎり町第1分団1部（井上・下永里）

向町子ども会が拍子木ならして「火の用心」



「火の用心 カチカチ」

年の暮れもおしませまつた12月30日、明廿地区の向町子ども会が、消防団と一緒に夜警を行いました。

上球磨消防署に勤務する高島浩典さんの呼びかけで今年から行われ、みぞれが降る中、ハッピと防火服を着た子ども達が拍子木（ひょうしぎ）を打ち鳴らしながら、「火の用心」と向町地域の家を一軒一軒回って呼びかけていました。

寒さに負けず 36 チームが参加

あさぎり町新春サッカーフェスティバル大会

あさぎり町新春サッカーフェスティバル大会（あさぎり町サッカー協会主催）が1月13日、森園カントリーパークで、約300人が参加して開催されました。

町内の保育園や学校・一般などから36チームが出場し、会場は懸命にボールを追いかける選手や応援者で賑わいました。



結果

- ◇幼児の部
 - 優勝 FCまどか
 - 2位 UE2&ゆかいななかま
- ◇小学1・2年生の部
 - 優勝 あさぎり岡原FCファイヤーショット
 - 2位 あさぎり岡原FCタイガーシユート
- ◇小学3・4年生の部
 - 優勝 あさぎり免田FC U-10
 - 2位 あさぎり岡原FCキャンシユート
- ◇小学5・6年生の部
 - 優勝 弾丸ファイターB
 - 2位 あさぎり岡原FCドム
- ◇中・高校・一般の部
 - 優勝 ジョガ・ボニータ
 - 2位 FC PAMA
- ◇レディースの部
 - 優勝 ジョガ・クイーン
 - 2位 上小学校レディース

韓国岳登山に挑戦！

『ふれあいスポーツクラブあさぎり』野外活動

『ふれあいスポーツクラブあさぎり』（福屋賢二会長）が野外活動の一環として1月13日、6歳から78歳までの29人が参加して宮崎県の韓国岳（からくにだけ）登山を行いました。

韓国岳は標高1,700mの霧島連山最高峰の山で、この日は天気も良く遠く開聞岳まで見ることができました。登山後は参加者手作りの甘粥（あまがゆ）が振る舞われ、登山の疲れを癒してくれました。



山頂での記念撮影

同クラブでは3月30日『白髪岳山開き登山』を計画しています。興味のある方はお問い合わせください

『ふれあいスポーツクラブあさぎり』事務局（あさぎり町 教育委員会 社会教育班 ☎45-7228）

韓国からグリーン・ツーリズム視察団が来町



フルーツマト収穫体験を楽しむ参加者

1月13・14日の2日間、韓国のグリーン・ツーリズムを実践している農業者や韓国文化観光研修所などの国家機関関係者23人があさぎり町を訪れ、町内のグリーン・ツーリズム研究会の取り組みなどを研修しました。

視察団はまず始めに、町グリーン・ツーリズム研究会会長の樫木徹郎さんが所有するハウスでフルーツマト収穫体験を行い、球磨焼酎蔵などを見学した後町内5軒の農家民宿に分かれ宿泊、交流を深めました。

一行はあさぎり町の他にも大分県や阿蘇、水俣市などを視察し、参加者は「今後韓国でのグリーン・ツーリズムによる地域活性化につなげていきたい」と話しました。

柴田さん「受験頑張って」と手作りノートをプレゼント

1月11日柴田メグミさん(堀角)が上中学校(友尻憲秀校長)を訪れ、手作りのリサイクルノート約550冊を寄贈しました。

柴田さんは、1年間ためたチラシや包装紙など身近にあるものを再利用し作った手作りノートを、全員合格してほしいとの気持ちを込めて平成14年から毎年寄贈しています。ノートは大小2種類あり「もったいないと思う気持ちも育ててほしい」と柴田さん。生徒会長の溝口大将(ひろのぶ)さんが代表して受け取り「環境のことも考えて作られているこのノートを使っ



ノートを手渡す柴田さん(右)と受け取る溝口生徒会長(左)

紀寿おめでとうございます

那須眞一さんが100歳に

1月15日那須眞一さん(永岡)が100歳を迎えられ、同月16日入院先の東病院を愛甲町長が訪れ、花束と祝い金が手渡されました。

那須さんは明治41年に永岡に生まれ、4人の子どもに恵まれ現在孫が8人、ひ孫が13人います。60歳くらいまで大工仕事をを行い、ゲートボールを95歳まで楽しめました。食べるのが好きで特に甘いものが大好物。100歳のお祝いには隣保班から花束とケーキが贈られ喜ばれていたそうです。



乳幼児の救急法を学ぶ

子育てセミナー

1月17日免田保健センターで、平成19年度第1回子育てセミナーが行われました。講師に上球磨消防署前田救急救命士を迎え、乳幼児の救急法について妊娠中の方や子育て真っ最中のお母さんなど33人が参加しました。

乳幼児の呼吸が止まったらすぐ119番で救急車を呼び、その間心肺蘇生法などの処置を行うことが大切と話し、子どもの死亡率は窒息死が一番多く、こんにゃくゼリーなど喉につまりやすいものは与えない事。また、ピーナッツは肺炎を起こしやすくレントゲンにも写らないので子どもには食べさせない事など事例を挙げて説明。人形を使って人工呼吸や心臓マッサージの方法などの実務研修もありました。



こんにちは 町長です ⑤



東京とあさぎり町では
歩く早さが違う

民間会社に勤務していた時は、東京や大阪方面への出張が多く、特に東京へは月に3回から4回行っていた時期がありました。現在も町長として、国への陳情や相談のため、時々東京に行っておりませんが、東京の人は球磨郡の人達よりもはるかに歩く速度が早いと感じます。

福岡に住んでいた頃も、人の流れや生活のスピード感が東京と福岡では違っていて、東京出張から福岡に帰ってくると、ほっとして疲れが取れていました。福岡から

あさぎり町にも毎年5〜6回帰省していましたが、この時もあさぎり町の生活スピードは、福岡に比べて更にゆつくりとしているように感じています。私が感じていいる歩く速度（生活スピード感）は、東

京が10としたら福岡が7、あさぎり町（球磨郡）は5と東京の約半分、そんな感じがいたします。

東京の人は歩くのが早いだけでなく、エスカレーターに乗っていても歩いて先を急ぎます。一方で、東京での移動は地下鉄や電車が中心で、駅での乗り換えは階段で、また地上も坂道を歩くことが多いのです。すぐそこまで車で行く田舎とは違います。経済面でも東京は一人当たりの所得が地方の2倍と元気がありますが、生活環境面からも元々足腰を鍛える環境となっているのです。

どうでしょうか。東京の歩く速度が早く、忙しいがその分所得が取れる生活環境と、所得はそれ程ないが生活時間のスピードがゆつたりと流れる田舎の生活、どちらを選びますか。

そうですね。もう少し所得が増えれば田舎がいい。なによりも豊かな人情と自然の中で生活できるのです。

歩くスピードは時速にして約4

キで、小鳥のさえずりや野の花などの景色や、人との出会いの挨拶、そよ風などを体感する事ができる速さです。歩くことで心と体の両方のリフレッシュができます。



今、基幹産業の農業をはじめ、林業・商業経営も厳しい環境となっています。これらに立ち向かう為には、まず元気な体づくりです。何をやるにも体が元気でないと気が続きません。東京の人に負けないように、できるだけ歩き、体を動かして自らの足腰を鍛え、心もリフレッシュし元気な体づくりを心がけましょう。

あさぎり町長 愛甲 一典

後期高齢者医療被保険者証などを交付します

～平成20年4月1日から、新たな「後期高齢者医療制度」が始まります～

平成20年4月から、県内に住所を有する75歳以上の全ての方（65～74歳で一定の障害があると熊本県後期高齢者医療広域連合に認められた人を含みます。）は、新たな「後期高齢者医療制度」へ加入することになります。

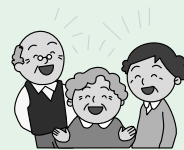

○保険証（被保険者証）について

この新しい制度では、被保険者一人ひとりにカード型の保険証が交付されます。保険証は、今年3月中旬から下旬にかけて、あさぎり町役場町民課または各支所で交付します。4月1日以降に医療機関で医療を受ける際は、この保険証が必要になります。（現在お使いの国民健康保険や社会保険の保険証、老人医療受給者証は使えなくなります。）

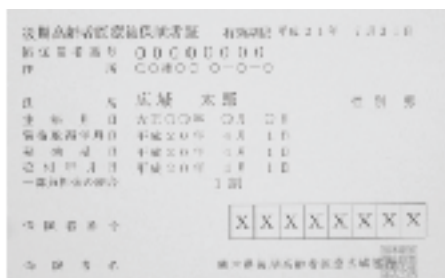

◆同時に交付されるもの

- ①後期高齢者医療限度額適用・標準負担額減額認定証
- ②後期高齢者医療特定疾病療養受療証

現在、老人保健制度でこれらの証を交付されている方は、手続きなしで自動的に交付されます。

○保険料について

後期高齢者医療制度の保険料は、被保険者一人ひとりに負担していただきます。この保険料の金額等を記載した通知書等を次のとおり送付します。なお、保険料の金額等については、役場町民課へお問い合わせください。

平成19年9月末時点で
国民健康保険に加入し、
※特別徴収に該当する方



保険料の通知書は
平成20年4月
に送付します。

平成19年9月末時点で
・被用者保険に加入し、
被保険者本人であった方
・国民健康保険に加入し、
※普通徴収に該当する方



保険料の通知書は
平成20年7月
に送付します。

平成19年9月末時点で
被用者保険の被扶養者
であった方。



保険料の通知書は
平成20年10月
に送付します。

※保険料は原則として年金から差し引かれ（特別徴収）ますが、年金が年額18万円未満の方は個別に市町村の窓口にて納めていただきます（普通徴収）。

○障害認定で老人医療を受給されている方について

現在、65歳から74歳で老人保健制度の障害認定を受け、老人医療を受給されている方は、手続きなしで自動的に平成20年4月1日から後期高齢者医療制度の被保険者となります。なお、この障害認定については、申し出により辞退することができます。

お問い合わせ先

あさぎり町 町民課 ☎45-7213

熊本県後期高齢者医療広域連合 ☎096-368-6511

国民年金

国民年金は、やがて訪れる長い老後や生活の安定を損なうような“万が一”の事態に備え保険料を出し合い、お互いを支え合う制度です。

平成20年4月から平成21年3月の
国民年金保険料月額 **14,410円**です。

平成20年4月から平成21年3月の国民年金保険料の月額は、年金制度の安定した運営を図るため、また年金を支える力と給付のバランスを取るために、310円引き上げられ14,410円になります。

国民年金の保険料のお支払いは一年前納がおトクです。

しかも 口座振替で前納すると **3,620円**の割引！

| | 支払額は・・・ | 割引額は・・・ |
|------------|-----------------|---------------|
| 1か月分ずつ払うと | 172,920円 | |
| 口座振替（1年前納） | 169,300円 | 3,620円 |
| 納付書（1年前納） | 169,850円 | 3,070円 |

※ 口座振替による早割制度を利用の場合は、19年度と同じく毎月50円おトクです。

口座振替のお申し込み方法

- 口座振替は、各金融機関の窓口または社会保険事務所で受け付けています。
- 口座振替のお申し込みには基礎年金番号の記入が必要です。年金手帳や納付書で、あらかじめ基礎年金番号をご確認ください。また、金融機関届出印の押印が必要です。
- 申込用紙は、金融機関・社会保険事務所の窓口のほか、社会保険庁ホームページ (<http://www.sia.go.jp/>) からプリントアウトして郵送でお申し込みいただくこともできます。平成20年度保険料口座振替前納のお申し込みは、**2月29日（金）**まで

※すでに口座振替で前納されている方は、再度のお申し込みは必要ありません。

国民年金保険料を納めることが困難なときは・・・

国民年金保険料の納付が困難なときには、保険料の免除・猶予制度があります。

① 申請免除

前年度の所得に応じて「全額免除」、「4分の3免除」、「半額免除」、「4分の1免除」があります。また、失業を理由に免除申請を行う場合には、雇用保険受給資格者証の写し、雇用保険被保険者離職票の写しなどが必要です。

② 若年者納付猶予

30歳未満の方に限り利用できる免除制度です。

③ 学生納付特例

学生で、本人の前年所得が118万円以下の方が利用できます。申請には学生証のコピーまたは在学証明書が必要です。



お問い合わせ先

あさぎり町 町民課

☎ 45-7213

特別徴収(年金天引き)が始まります

特別徴収の方法

年6回の公的年金定期支払の際に、年金受給額から国民健康保険税があらかじめ天引きされます。

| 仮徴収 | | | 本徴収 | | |
|--|----|----|--|-----|----|
| 4月 | 6月 | 8月 | 10月 | 12月 | 2月 |
| 前年の所得が確定するまでは仮算定された国民健康保険税を納めます。(仮算定額は、特別徴収対象被保険者に対して課する平成19年度分の国民健康保険税額を基に決定します。) | | | 前年の所得が確定した後は、平成20年度分の国民健康保険税額から仮徴収分を差し引いた額を3期に分けて納めます。(所得額の変動、税率の改正等により、仮徴収額から大幅に増減する場合があります。) | | |

お問い合わせ先

あさぎり町 税務課 ☎45-7212

所得税、消費税及び地方消費税の確定申告は正しくお早めに!

平成19年分の所得税の確定申告は平成20年3月17日までとなっています。

所得税は納税者自身が所得金額や税額を正しく計算して納税する申告納税制度をとっています。申告と納税は期限内にお済ませください。

また、消費税の課税事業者該当する個人事業者の方の平成19年分の消費税及び地方消費税の確定申告は平成20年3月31日が申告・納付の期限となっています。

なお、所得税、消費税及び地方消費税の申告書作成については、国税庁ホームページ (<http://www.nta.go.jp>) の「確定申告書等作成コーナー」でも簡単に作成ができますのでご利用ください。作成

した確定申告書の提出は郵送等でも可能です。

申告期限が近づきますと申告会場は大変混雑し、長時間かかる場合もありますので、お早めに申告をお済ませください。



お問い合わせ先

人吉税務署

☎23-2311

あさぎり町

税務課

☎45-7212

平成20年4月から国民健康保険税の

平成20年4月から65歳以上で公的年金を受給している方のうち、次の要件にすべて該当する方の国民健康保険税が特別徴収（年金天引き）の対象となります。

「特別徴収」とは、国民健康保険税を年金から天引きで徴収する仕組みをいい、現在の窓口や口座引き落としで国民健康保険税を納める仕組みを「普通徴収」といいます。

特別徴収（年金天引き）の対象となる方の要件

- (1) 世帯内の国保被保険者全員が平成20年4月1日現在で65歳以上75歳未満であること
世帯内の国保被保険者に65歳未満の方がいる場合は、特別徴収の対象となりませんので普通徴収となります。75歳以上の方は後期高齢者医療制度により、国民健康保険の被保険者ではなくなりますので対象から除外されます。
- (2) 世帯主が年額18万円以上の公的年金を受給していること
国民健康保険税は世帯主課税となりますので、世帯主の年金（年額18万円以上ある方が対象で、年額18万円未満の方は対象になりません）から世帯分の国保税が天引きされます。ただし、年金を受給している世帯主が65歳未満である、または社会保険等の加入者、75歳以上の後期高齢者などの場合は、特別徴収の対象になりません。
- (3) 国民健康保険税と介護保険料との合計額が年金受給額の半分(1/2)を超えていないこと
天引き額が増えることで年金の振込額が少なくなりすぎないように、国民健康保険税と介護保険料の合計額が年金受給額の半分(1/2)を超える場合は、介護保険料の天引きを優先し、国民健康保険税は普通徴収の方法で納付することになります。

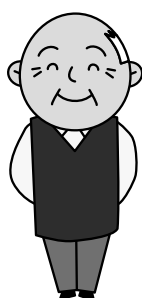

【特別徴収対象判定の例】

| 世帯の構成 | 世帯主の年金額 | | 介護保険料と国保税の合計額（年額） | 特別徴収判定 | 判定理由 |
|--|----------|----------|-------------------|--------|--|
| | | 1/2の額 | | | |
| 世帯主69歳、妻68歳 (全員が国保被保険者) | 820,000円 | 410,000円 | 80,000円 | 対象 | すべての要件に該当する |
| 世帯主72歳、妻73歳、 子49歳 (全員が国保被保険者) | 960,000円 | 480,000円 | 200,000円 | 対象外 | (1)の要件に該当せず(65歳未満の子有り) |
| 世帯主74歳 (国保被保険者) | 170,000円 | 85,000円 | 44,000円 | 対象外 | (2)の要件に該当せず(年金18万円未満) |
| 世帯主69歳、妻72歳、 母93歳 (世帯主、妻が国保被保険者) (母は4月から後期高齢者医療制度へ移行) | 920,000円 | 460,000円 | 99,000円 | 対象 | すべての要件に該当する(ただし、母については後期高齢者医療保険料が賦課されます) |
| 世帯主64歳、姉68歳 (全員が国保被保険者) | 690,000円 | 345,000円 | 135,000円 | 対象外 | (2)の要件に該当せず(世帯主が65歳未満) |
| 世帯主65歳、妻67歳 (世帯主が社会保険被保険者) (妻が国保被保険者) | 880,000円 | 440,000円 | 56,000円 | 対象外 | (2)の要件に該当せず(世帯主が社会保険加入) |
| 世帯主66歳、妻65歳 (全員が国保被保険者) | 760,000円 | 380,000円 | 480,000円 | 対象外 | (3)の要件に該当せず(介護保険料と国保税の合計額が年金額の1/2以上) |

※すべての項目が平成20年4月1日現在の状況であると仮定したうえで判定しています。
※特別徴収対象外となる要因に下線を引いています。



あさぎり町乳幼児医療費助成対象年齢が 小学6年生までに引き上げられます



平成20年4月から、子どもたちの健全育成と子育て支援の充実のため、乳幼児医療費助成の対象年齢を就学前から小学校全課程修了（小学6年生）までに引き上げ、名称を「子ども医療費助成事業」として実施することになりました。

現在乳幼児医療費助成を受けている方と新たに対象となる方は資格申請書を郵送していますので、申請手続きをお願いします。

受給者証の交付は次のとおりです。

★ 受給者証交付の日程

| 月 日 | 場 所 | 時 間 | 対 象 |
|----------|----------|-------------|-----|
| 3月23日(日) | 須 恵 支 所 | 午前8時30分～10時 | 須 恵 |
| | 深 田 支 所 | 午前10時30分～正午 | 深 田 |
| | 岡 原 支 所 | 午後1時～4時 | 岡 原 |
| 3月30日(日) | 上 支 所 | 午前9時～正午 | 上 |
| | 総合福祉センター | 午後1時～4時 | 免 田 |

★ 持ってくるもの…お子さんの健康保険証・印鑑

お問い合わせ先

あさぎり町 健康福祉課 健康増進班 ☎45-7216

母子保健推進員を募集します

4月から母子保健推進員として活動していただける方を募集しています。

母子保健推進員は、町内の子ども達がすこやかに育つよう、行政と連携しながら次のような活動をしています。

- ① 月1回の定例会での情報交換
- ② 2～3ヶ月児の赤ちゃん訪問（2人で）
- ③ 育児学級や歯科健診等の支援

赤ちゃん大好きな方、子育て支援に興味のある方大歓迎です。

3月3日(月)までにお問い合わせ先へご連絡ください。活動内容を詳しく説明します。



お問い合わせ先

あさぎり町 健康福祉課 保健指導班 ☎45-5133

特別児童扶養手当のお知らせ

☆特別児童扶養手当とは・・・

特別児童扶養手当は、身体や精神に障がいのある満20歳未満の児童について、児童の福祉増進を図ることを目的としている制度です。

☆手当を受けられることができる方

20歳未満で、身体または精神に一定以上の障がいをお持ちのお子さんを監護している父もしくは母（所得の多い方）、または父母にかわってその児童を養育している方が手当を受けられます。

この手当と児童手当、児童扶養手当、障害児福祉手当との併給は可能です

手当の対象となる児童の障がいの程度

| 特別児童扶養手当（1級） | 特別児童扶養手当（2級） |
|--|--|
| <ul style="list-style-type: none"> ・身体障害者手帳『1級』『2級』 ・療育手帳の判定が『A』及びこれらと同程度の児童 | <ul style="list-style-type: none"> ・身体障害者手帳『3級』『4級の一部』 ・療育手帳の判定が『Bの一部』及びこれらと同程度の児童 |

※ただし、次のような場合には手当を受けられませんのでご注意ください

- 児童及び父、母または養育者が日本国内に住んでいないとき
- 児童が障がいによる公的年金を受けられるとき
- 児童が児童福祉施設（母子生活支援施設・保育所・通園施設を除く）に入所しているとき

☆特別児童扶養手当の額

| 障害等級 | 1級 | 2級 |
|--------------|---------|---------|
| 手当の月額（1人当たり） | 50,750円 | 33,800円 |

（平成19年4月1日現在）

☆特別児童扶養手当の支給制限

手当を受けている人や、その配偶者及び扶養義務者（父母・祖父母・兄弟など）の前年の所得が一定額以上ある場合は、その年度（8月から翌年の7月まで）は、手当の支給が停止されます。詳しくは担当までお尋ねください。

☆手当の額が改定される場合

対象児童の障がいの状態が変わったとき、及び対象児童数に増減のあった場合には、「手当額改定請求書」の提出が必要になります。

☆特別児童扶養手当の支払時期

手当は認定されると、請求日の属する月の翌月分から支給されます。

支払いは、年3回支払月の前月分までの分が、**指定した金融機関の口座**に振り込まれます。

| 支払該当月 | 平成20年支払予定日 |
|----------------|------------|
| 12月・1月・2月・3月分 | 4月11日 |
| 4月・5月・6月・7月分 | 8月11日 |
| 8月・9月・10月・11月分 | 11月11日 |

お問い合わせ先

あさぎり町 健康福祉課 福祉班 ☎45-7214

人吉球磨クリーンプラザからのお知らせ

ごみ処理手数料の改定について

平成8年度から家庭や事業所から直接施設に持ち込まれるごみ（可燃ごみ・不燃ごみ・粗大ごみ・有害ごみ）は、10^キ当たり40円のごみ処理手数料を徴収していますが、ごみの分別や焼却用燃料の高騰などにより、ごみ処理経費は年々増加傾向にあります。

ごみ排出抑制に加え財源確保を目的としたごみ処理手数料の適正料金設定についてこれまで検討を重ね、平成20年4月1日から直接持ち込まれるごみ処理手数料を次のとおり改定することとなりましたので、ご理解とご協力をお願いします。

4月1日からの改定料金 10^キ当たり80円

現在人吉球磨クリーンプラザでは、1^トのごみを処理するために約2万9千円、10^キ当たり290円が使われており、県下における他の処理施設のごみ処理手数料は10^キ当たり120円（県下24施設の平均額）となっています。

ただし、市町村が収集したごみ、市町村により集団回収された資源ごみ及び家庭から持ち込まれる資源ごみについては無料。

また、災害、その他特別の理由があると認められるときは、ごみ処理手数料を減免することができます。

人吉球磨クリーンプラザ

搬入できる日 月曜日から金曜日及び日曜日

受付期間 午前8時30分から午後5時まで

休場日 土曜日、祝日、振替休日、12月31日から1月3日

*ごみの大きさや種類などによっては受け入れできない場合がありますのでご注意ください。



お問い合わせ先

人吉球磨クリーンプラザ

☎ 22-1414

アイドリング・ストップ宣言事業所を募集します

アイドリング・ストップについての正しい理解と一層の定着を図るため、県民や事業の先導役として、積極的にアイドリング・ストップの実践や啓発を行っていく事業所の登録を行っています。

対象 県内の法人・個人事業所及び地方自治体

活動内容 業務実態に応じて、次のようなアイドリング・ストップの推進に取り組んでいただきます。

- ① 従業員に対するアイドリング・ストップの周知及び実践
- ② 事業所へのポスターやステッカーの掲示
- ③ 駐車場を設置している場合の自動車での来客者に対するアイドリング・ストップの呼びかけ

*登録事業所には啓発用のポスター、店頭用ステッカー及び自動車用ステッカーを啓発グッズとして提供します。

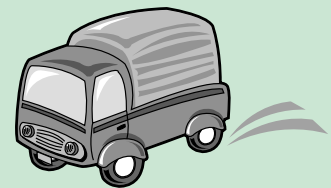

事業の詳細及び登録方法については、ホームページをご覧ください

ホームページアドレス <http://www.pref.kumamoto.jp/eco/idling/index.html>

お問い合わせ先

熊本県庁 環境政策課 環境立県推進室

☎ 096-333-2266（直通）

白色トレイは再びトレイにリサイクルできます!! 捨てないで資源回収にご協力ください!!

○回収できるトレイ

発泡ポリスチレン製のものに限ります。
白トレイのみお持ちください。



お肉のトレイ



お魚のトレイ



お惣菜のトレイ



野菜・果物のトレイ

★白色トレイの出し方★

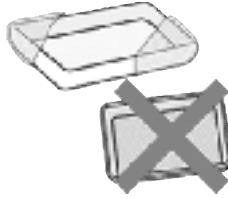

●トレイについているセロテープやラップは取り除いて出してください。

●色や柄の付いているトレイはお店の回収箱に出してください。



●きれいに洗い、乾かしてください。

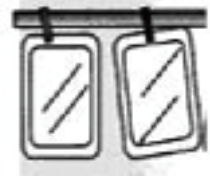

回収できるトレイ

★肉や魚・惣菜が入ったトレイで  マークが付いている白色のトレイ。

○回収できないトレイ (次の×印がついているトレイは回収できないトレイです。燃えるごみに出してください)

・発泡ポリスチレン容器以外の容器

塩化ビニール卵パック



豆腐容器



電子レンジ対応容器

(折っても割れない)



・高発泡ポリスチレン容器

カップ型即席麺容器



魚箱

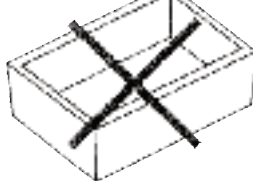

クッション材



・非発泡ポリスチレン容器

厚いフィルム状の弁当容器



透明な容器



・その他

上縁に糊のついた容器



シール貼り容器

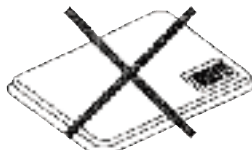

納豆容器



内側にアルミが貼ってある容器

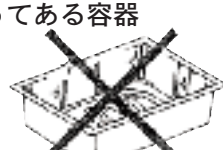

お問い合わせ先

あさぎり町 環境整備課 環境保全班 ☎45-7217



Hello, everyone!!



Okaharu Elementary School

Okaharu Shogakko is a very special school for me. I feel very welcomed when I come here every Friday because the teachers are extremely kind and generous, and always make an effort to speak in English with me. I, in turn, make an effort to speak in Japanese with them, but I am not very good, so I usually end up sounding like a frog with a cold.

I teach with Kawabata sensei, the science teacher who magically transforms into the awesome English teacher every Friday. He makes the classes so much fun, his English is excellent and makes me laugh so much that there is never a dull moment of the day. The two of us teach each class with the homeroom teacher. Each teacher has their own style of teaching, and they all know how to make their students cooperate and enjoy the lesson.

The students are amazing and love to learn English. Maybe this is because each grade has an English lesson every Friday. They always want to have fun and dance and play games in the hallways and outside. I have started to feel like part of the Okaharu Shogakko family, and I cherish that.

One reason I love visiting Okaharu Shogakko so much is because once they hold special events. January 11th was a very special day - Dondoya Day! I was very excited to see this dondoya (or "bonfire"), but unfortunately it rained all day, so it was cancelled. But the generous PTA still served zenzai in the gym to all the students and teachers. IT WAS DELICIOUS!!! Ankomochi is one of my favorite sweets, but I have never eaten the soup before. I told Kawabata sensei that zenzai was one of the best foods I had eaten in Japan, and he was surprised and said "REALLY?!" Apparently, zenzai is too sweet for most people, but it is just right for me! He gave me the recipe, so I will definitely be making it at home this cold winter!!

Danielle Santangelo

岡原小学校

岡原小学校は私にとって特別な学校です。毎週金曜日に学校へ行くと、温かく受け入れていただいているのを感じます。先生方はとても優しく、英語で一生懸命私に話し掛けてくださいます。私もそのお返しに日本語で話そうと努力しますが、うまくいきません。最後には、まるで風邪を引いたカエルが話しているようになってしまいます。

私は川畑先生と一緒に英語を教えています。川畑先生は理科の先生ですが、魔法のように金曜日になると素晴らしい英語の先生に変身します。彼の授業はとても楽しく、英語も素晴らしくて、1日中退屈する暇はないほど笑わせられます。私たち2人の他に学級担任の先生も授業に入ります。それぞれの先生に独自の指導方法があり、子ども達をどうやって楽しく授業に参加させるかをよく分かっておられます。

岡原小学校の児童はとても素晴らしく、英語を勉強するのが大好きです。どの学級も(3年~6年生)毎週英語を習っているからかもしれません。みんな楽しいことが好きで、廊下や外で踊ったりゲームをしたりして遊んでいます。私は最近、岡原小学校の一員になれたような気がしていますが、これを大事にしたいと思います。

私が岡原小学校に行くのを楽しみにしている理由の一つは特別行事です。1月11日は「どんどや」が予定されていましたが、私はとても楽しみにしていたのですが、残念なことに雨で中止になりました。「どんどや」は中止になりましたが、体育館ではPTAの方達がぜんざいを準備してくださいました。とてもおいしくいただきました。あんこ餅は前に食べたことがあり大好きでしたが、ぜんざいはこの日が初めてでした。私は川畑先生に「今まで日本で食べた物の中でもぜんざいは最高に美味しいです。」と言いました。先生は「本当?!」と驚いていました。たくさんの方がぜんざいは甘すぎているようですが、私にはちょうど良い甘さでした。先生から作り方を教えてもらったので、この寒い冬にぜひ、家で作ってみたいと思います。

ダニエル・サンタンジェロ

(訳: 白柿浩美)

今回は、木造千手観音立像と棟札（むなふだ）について紹介しましょう。

まず、木造千手観音立像は、全高40^{センチ}像高25^{センチ}で、髪の毛の髻（もとどり）と千手観音の特徴であるたくさんの手が亡失しています。光背の背面中央には、千手観音を表わす梵字（種子）「キリーク」と「千手千眼観世音菩薩敬書」と書かれ、その両側には、寛正2年（1461）6月朔（ついでたち）の造立で、藤原重満が国土の太平と相良家の繁昌と、蓑毛家の富貴は男女子孫

まで英雄を志すなりと墨書して祈願されています。また、台座の背面にも「蓑毛藤原重満并（ならびに）女大施主尔」と書かれていて、おそらく蓑毛重満の奥方の「尔」（に）がこの千手観音像造立の大施主であったものと思われる。

これまで、熊野神社の木造阿弥如来立像、木造薬師如来立像、木造千手観音立像の3立像を紹介しましたが、これらの像は、室町時代の岡原地区を物語る貴重な資料であり、また、文安

5年（1449）に相良長継が球磨郡統一してまだ政治情勢が落ち着かない頃、相良宗家となった長継と一族の永留家の叔父とが戦わないよう家臣が和合を願ったのは注目される一件でしょう。

次に、熊野神社の棟札を紹介しましょう。棟札とは、建物が竣工した時に、竣工年、施主、職人などを書いた木札（木製の板）で屋根裏の棟木に打ちつけられているものです。熊野神社には3枚

の棟札が本殿の中に納められていて、古いものから元禄14年（1701）、享保10年（1725）、宝暦8年（1758）に書かれたものです。まず、元禄14年の棟札は、長さ82^{センチ}、幅19^{センチ}、厚み5ミリの駒形の杉板で、熊野神社の拝殿を再興した時、その上棟を墨で記したものです。その墨書銘から、当時は熊野三所大権現とよばれ、拝殿再興にあたっては、鎮火防火を司る神に神社の繁栄を祈願し、大檀那（おおだんな）には、相良第22

代頼隆（喬）とその跡を継いだ23代頼福（よりとみ）の名前があり、相良氏により厚く尊崇され頼福が建設費用を助成したことが判ります。そして、この二人の殿様の息災と延命、子孫繁昌を祈願しています。棟札の裏面には、緒方番左衛門をはじめとする社人5名、早左衛門尉をはじめとする大工7名の名前が見られます。

つづく

文責 あさぎり町教育委員会 北川賢次郎

あさぎり面白ばなし ③1

岡原熊野神社の遺物 その4



一番右が元禄14年の棟札



手が失われている千手観音

社協へのご寄附 ありがとうございました

次の方々のご遺族から、あさぎり町社会福祉協議会へ多額のご寄附をいただきました。その使途につきましては、ご芳志に添うよう慎重に考慮し、本町の福祉向上のため大切に使用させていただきます。ご厚情に深く感謝いたしますとともに、故人のご冥福を心からお祈り申し上げます。

（平成20年1月1日〜1月末日受付分まで） ※敬称略

- | | |
|---------------|-----------|
| 校区 寄附者 | 故人 |
| 免田 佐藤滋高 | 佐藤久志 |
| 上 皆越喜信 | 皆越美代子 |
| 須恵 石川益美 | 石川カズ子 |
| 上 下川文代 | 下川 晃 |
| 岡原 深水光伸 | 深水生子 |
| 免田 中村幸子 | 中村オトワ |
| 岡原 岸川俊晴 | 岸川親晴 |
| 上 野田アヤノ | 野田未男 |
| 須恵 下原吉雄 | 下原クミエ |
| 上 廣田好文 | 廣田稼吉 |
| 免田 中丸静子 | 織田八重子 |
| 上 皆越キシ子 | 皆越健康 |
| 上 宮元庄一 | 宮元義人 |
| 上 緒方利雄 | 緒方 誠 |
| 上 中村栄一 | 中村保雄 |
| 岡原 (宮崎県在住) | |
| 山富ハツ子 | 村田サツキ |
| (東京都在住) | |
| 一般寄附 | |
| ハイヒール会 | 代表 星原文香 |

Go! Go! **あさぎり町青年団**
あさぎり町青年団の活動をお届けします

須恵どんとや

1月13日須恵大すき会主催の「どんとや」に参加させていただきました。初参加の団員はどんとやの迫りに圧倒されていました。その後のアトラクションでは須恵保育所の園児の皆さんと一緒に「おしりかじりむし」を踊りました♪

盛り上がった○×クイズでは団長年齢あてクイズで間違った人が多く、団長は一人落ち込んでいました(笑) 司会進行と問題制作も一苦労です。「球磨川は100km以上ある。○か×か!!」みなさんも考えてみてください☆ (答えは下に)

バザーでは小籠包(しょうろんぼう)とからいもフライを作り大好評でした。バザーの道具などお世話になっているお礼が少しはできたでしょうか。



“おしりかじりむし〜♪”を皆で踊りました



実は・・・25歳です!



どんとや後の新年会・・・今年も楽しく活動できそうです◎

答え ○ 球磨川の延長115km



New Books

新刊紹介

せきれい館に話題の新刊がはいりました!



親の品格
板東眞理子／著

女性の品格の続編。親子関係のあり方などが具体的に語られています。



世界一やさしい問題解決の授業
渡辺健介／著

世界最高峰のコンサルティング会社で学んだ問題解決の考え方を、中高年にもわかるように解説されています。



ひとり日和
青山七恵／著

第136回芥川賞受賞作。20歳の知寿と71歳の吟子さんが一緒に暮らした1年間をつづった物語。

他にもたくさん話題の新刊が入っています!!

- ☆ 私的男 梶庭一樹／著
- ☆ つくもがみ貸します 畠中 恵／著
- ☆ ホームレス中学生 田村 裕／著

☆ 深田校区公民館せきれい館図書館
休館日 月曜日
利用時間 午前8時30分から午後5時
貸出期間 2週間
貸出冊数 1人5冊まで
読みたい本のリクエストも受け付けています

▶ 薬師温泉ヘルシーランド 営業再開のお知らせ

ボイラー故障のため臨時休業しておりましたが、2月6日（水）から営業を再開いたしましたのでお知らせいたします。

お客様にはご不便、ご面倒をおかけし誠に申し訳ございませんでした。

今後とも倍旧のお引き立てを賜りますようお願い申し上げます。

営業時間 午前10時～午後10時

利用料金 大 人 …………… 300円
70歳以上、中学生以下 …… 200円
3歳未満 …………… 無 料

休 館 日 第2・4月曜日
*祝祭日の場合は翌日

お問い合わせ先

薬師温泉ヘルシーランド
☎47-0755

▶ 定住促進事業（結婚祝い事業） 終了のお知らせ

平成15年4月1日より実施していました定住促進事業の結婚祝い事業につきましては、本年3月31日をもって終了いたします。

この事業は、次の5項目すべてに該当する方で、申請があった場合、審査会で認定された方へ結婚祝い金として5万円が支払われる事業です。

- ① 平成15年4月1日から同18年3月31日の期間内に、あさぎり町に婚姻の届けをした人
- ② あさぎり町に住所を有すること
- ③ あさぎり町で入籍すること
- ④ 入籍後2年以上あさぎり町に居住すること
- ⑤ 町税等の滞納が無いこと

上記すべてに該当する方で、まだ事業申請をしていない方は、平成20年3月21日（金）までに、お問い合わせ先まで申請書をご提出ください。

お問い合わせ先

あさぎり町 産業振興課 商工観光班
☎45-7220

▶ 自衛隊入隊予定者合同壮行会に 陸上自衛隊西部方面音楽隊がやってきます！

平成20年度、人吉・球磨からの自衛隊への入隊予定者合同壮行会が次のとおり開催されます。

なお、当日は2部に陸上自衛隊西部方面音楽隊の演奏会も予定されています。

入場無料ですので多数のご来場をお待ちしています。

日時 平成20年3月15日（土）
1部 午前10時～10時50分（合同壮行会）
2部 午前11時10分～正午（音楽演奏会）

会場 あさぎり町須恵文化ホール

お問い合わせ先

自衛隊熊本地方協力本部 人吉地域事務所
☎22-4704

▶ 職員の異動

次のとおり職員の異動がありましたのでお知らせします。（ ）内は旧部署

町民課長 小谷節雄（財務広報班長）
退職 愛甲利孝（町民課長）

▶ 平成20年度普通職業訓練 普通課程の訓練生募集

| 訓練科目 | 訓練期間 | 募集人員 | 授業時間 | 対 象 者 |
|-------|------|------|---------------------------|-------------|
| 木造建築科 | 2年 | 5人 | 毎週土曜日 一部金曜日 (年間63日) | 主に会員事業所の従事者 |
| 配 管 科 | 2年 | 5人 | | |
| 型枠施工科 | 2年 | 5人 | | |

募 集 期 限 平成20年4月10日（木）

訓練開始時期 平成20年4月中旬

入 所 金 年額3万円

*雇用保険適用事業所の事業主には訓練生にかかる賃金が助成されます。

お申し込み・お問い合わせ先

人吉球磨能力開発センター（旧職業訓練校）
☎22-2475
〒868-0012 人吉市相良町1253-1



あなたのオリジナル得意料理を応募してみませんか？

あさぎり逸品料理コンテスト作品募集!!

あさぎり町産をはじめとした人吉球磨で生産された食材や特産品を使ったオリジナルの料理コンテストを開催します。「汁物」「一品料理」の2部門に分け、家庭の伝統料理や創作料理など何でも構いません。プロ・アマ問わず募集します。

皆様のご応募をお待ちしています。



申込締切 平成20年3月3日(月) 必着
(応募用紙の提出)

コンテスト期日 平成20年3月16日(日)

会場 せきれい館 2階中会議室

応募方法 応募用紙に必要事項を記入し、でき上がりの写真を貼り付けて持ち込みか郵送にてご応募ください。応募用紙は、あさぎり町地域雇用対策協議会事務局、あさぎり町役場及び各役場支所に備え付けてあります。

賞品 最優秀賞(1点) 賞状・賞金(3万円)

優秀賞(2点) 賞状・賞金(1万円)

入賞(3点) 賞状・賞金(5千円)

※表彰は、汁物部門・一品料理部門のトータルで審査し表彰します

入賞した料理は、町の特産メニューとして町のPRに活用していきます!

*** 出品された料理は、審査終了後正午から午後1時まで一般公開します。**

~募集についてのお問い合わせは~

あさぎり町地域雇用対策協議会事務局 (免田駅前肥前屋旅館となり)

☎ 45-5667

あさぎり町 産業振興課 商工観光班 ☎ 45-7220

1日限定「農家レストラン」オープンのお知らせ

第4回あさぎり町おひなまつりのイベントにあわせて、地元農産品を使った農家レストランを次のとおり1日限定で開催します。郷土料理からアイデア料理まで勢ぞろいです。皆様のお越しをお待ちしています。

なお、チケット制となっていますので、事前にチケットをお買い求めください。

日時 平成20年3月2日(日)

1部 午前11時30分~

2部 午後12時30分~

終了時間 午後2時まで

場所 ポッポー館2階

料金 中学生以上・・・1,200円

5才以上~小学生・・・800円

4才以下・・・・・・・・・・無料

チケット販売所 あさぎり町地域雇用対策協議会事務局 (免田駅前肥前屋旅館となり)
ポッポー館1階事務室



お問い合わせ先

あさぎり町地域雇用対策協議会事務局

☎ 45-5667



ポッポ一館自主事業
**第4回あさぎり町
 おひなまつり開催中**

あさぎり町商工コミュニティセンター「ポッポ一館」において、『第4回あさぎり町ひなまつり』を開催しています。ひな人形と春をイメージした手作りの心温まる作品を多数展示中です。



暖かい春を感じにぜひお越しください。

- ☆ 開催期間 平成20年2月16日(土)～3月9日(日)
- ☆ 展示時間 午前9時～午後9時(最終日は午後3時まで)
- ☆ 開催場所 あさぎり町商工コミュニティセンター「ポッポ一館」1階ギャラリー

★映画上映会のお知らせ★

**◆それいけ！アンパンマン
 シャボン玉のフルン
 同時上映 ホラーマンとホラ・ホラコ**

期 日 平成20年2月24日(日)
 上映時間 午前10時30分～
 午後1時30分～
 ※開場時間はそれぞれ30分前からとなります。

場 所 ポッポ一館 2階多目的ホール
 入 場 料 幼児 300円(3歳以上小学生未満)
 一般 500円(小学生以上)

チケット販売 ポッポ一館・あさぎり町役場 産業振興課 商工観光班
 注意) 小学生未満のお子様は保護者同伴と致します。

午前・午後とも定員250名になり次第、締め切らせていただきます。



★おひなまつりイベント情報★

◆3月2日おひなまつり

日時 平成20年3月2日(日)
 午前11時～午後3時
 内容 お菓子のつかみどり
 (女性・小学生以下限定)
 オカリナ・ピアノミニコンサート
 手作り団子販売

★同時開催
 あさぎり町地域雇用対策協議会主催
 一日限定『農家レストラン』オープン
 (※詳しくは右ページをご覧ください。)

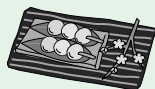

あさぎり町のヨン様登場！

お問い合わせ先 あさぎり町商工コミュニティセンター「ポッポ一館」 ☎ 49-9211
 あさぎり町 産業振興課 商工観光班 ☎ 45-7220

3月

やよい 弥生

3月の別名を弥生と呼び、草木がいよいよ生い茂る月「木草弥や生ひ月（きくさいやおいづき）から「やよい」となったと言われています。他に、花月（かげつ）、嘉月（かげつ）、花見月（はなみづき）、夢見月（つめみづき）、桜月、暮春（ぼしゅん）等の別名もあります。

ヨーロッパ諸言語での呼び名である mars,marzo,Marchなどはローマ神話のマルス（Mars）の月を意味する Martius から March となりました。

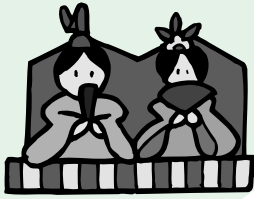

- ☆誕生石－アクアマリン、ブラッドストーン、コーラル（珊瑚）
- ☆星 座－魚座（2月19日～3月20日）、牡羊座（3月21日～4月19日）
- ☆誕生花－スイートピー、チューリップ

休 日 在 宅 当 番 医

（町のホームページでも検索できます）

| 期 日 | 上球磨 | 中球磨 | その他地域 | 小児科 |
|-------|----------------------------|---------------------------------|---|---------------------------------|
| 3月 2日 | 犬童耳鼻咽喉科 （多良木町） 43-0777 | 小林クリニック （錦町） 38-5670 | 緒方医院（相良村） 35-0131 五木診療所（五木村） 37-2008 | 増田クリニック （人吉市） 22-3570 |
| 3月 9日 | 児玉医院 （湯前町） 43-2318 | こんどう整形外科 （あさぎり町） 45-6555 | | 公立多良木病院 （多良木町） 42-2560 |
| 3月16日 | 宮原医院 （多良木町） 42-2082 | 桑原医院 （あさぎり町） 45-0205 | 権頭医院 （相良村） 36-0008 | 人吉総合病院小児科 （人吉市） 22-2191 |
| 3月20日 | 渡辺医院 （多良木町） 42-2541 | 増田耳鼻咽喉科クリニック （あさぎり町） 45-8001 | 球磨村診療所 （球磨村） 32-0377 | やまむら医院 （あさぎり町） 45-0005 |
| 3月23日 | 横山医院 （多良木町） 42-2132 | 岩井クリニック （あさぎり町） 49-2181 | | 堤病院附属九日町診療所小児科 （人吉市） 22-2251 |
| 3月30日 | 仁田畑クリニック （多良木町） 42-1123 | 犬童内科胃腸科医院 （あさぎり町） 45-1125 | | たかはし小児科内科医院 （人吉市） 24-2222 |

*診療時間は午前9時から午後5時までとなります。なお、諸事情により変更の場合がありますので受診時は医療機関にご確認ください。

水 道 当 番 店

| | 上 地 区 | 免 田 地 区 | 岡 原 地 区 | 須 恵 地 区 | 深 田 地 区 |
|----------------|--------------------|--------------------------|----------------------|-------------------|---------------------|
| 2月24日～ 3月1日 | (株)球磨設備 45-2885 | (株)岩昭電機 45-5773 | 高尾建設 45-0328 | (株)恒松組 45-4384 | (有)竹田工務店 45-4094 |
| 3月2日～ 8日 | 橋本ポンプ店 45-0678 | 高田電気水道工事商会 45-0822 | 坂本電気商会 45-0550 | 谷川電気商会 45-4024 | 橋口建設(有) 45-2770 |
| 3月9日～ 15日 | 蓑田電設工業 45-3094 | 球尾前電気設備あさぎり支店 43-1182 | (有)竹本水道設備 45-1700 | (株)恒松組 45-4384 | (有)橋爪建設 45-2467 |
| 3月16日～ 22日 | 白崎商店 45-0966 | (有)皆越電気工業 45-1493 | 高尾建設 45-0328 | 谷川電気商会 45-4024 | 富永電設 45-4949 |
| 3月23日～ 29日 | 松岡建設 47-0419 | (株)岩昭電機 45-5773 | 坂本電気商会 45-0550 | (株)恒松組 45-4384 | (株)栄建設 45-0176 |
| 3月30日～ 31日 | (株)球磨設備 45-2885 | 高田電気水道工事商会 45-0822 | (有)竹本水道設備 45-1700 | 谷川電気商会 45-4024 | (有)竹田工務店 45-4094 |

本 庁 舎

総務課・総務班 45-1111
 総務課・総合企画班 45-1111
 雇用促進プロジェクトチーム 45-1111
 総務課・財務広報班 45-7211
 税務課 45-7212
 町民課 45-7213
 会計課 45-7224
 教育委員会・学校教育班 45-7226
 教育委員会・社会教育班 45-7227
 (体育振興担当) 45-7228

東 庁 舎

環境整備課・建設班 45-7221
 環境整備課・水道班 45-7222
 環境整備課・下水道班 45-7223
 環境整備課・環境保全班 45-7217
 産業振興課・農業振興班 45-7218
 産業振興課・林業振興班 45-7219
 産業振興課・商工観光班 45-7220
 農業委員会 45-7225

総合福祉センター

健康福祉課・福祉班 45-7214
 健康福祉課・高齢総合班 45-7215
 健康福祉課・健康増進班 45-7216
 健康福祉課・保健指導班 45-5133
 健康福祉課・地域包括支援センター 45-7231
 球磨郡障害認定審査会 45-3920

各 支 所 等

議会事務局 47-0312
 上支所 47-0311
 岡原支所 45-2222
 須恵支所 45-1121
 深田支所 45-1133
 健康福祉課・救護施設班 45-6668
 社会福祉協議会 49-4505

(土・日・祝祭日の支所への電話は、役場本庁舎へ転送されます)

あさぎり町 3 月行事予定表

| 日 | 曜日 | 主 な 行 事 予 定 等 | お 問 い 合 わ せ 先 |
|----|----|---|--|
| 1 | 土 | | |
| 2 | 日 | 第 4 回あさぎり町おひなまつりイベント：ポッポ一館 農家レストラン：ポッポ一館（11:30～） 文化財防火デー：植深田観音堂（10:30～） リサイクルの日（岡原） | 産業振興課 商工観光班 産業振興課 商工観光班 教育委員会 社会教育班 環境整備課 環境保全班 |
| 3 | 月 | 母子健康手帳交付日：免田保健センター（9:00～9:20受付） 申告受付・相談（～17日：各会場） | 健康福祉課 保健指導班 税務課 |
| 4 | 火 | | |
| 5 | 水 | | |
| 6 | 木 | 熊本県知事選挙告示日 献血：あさぎり町役場本庁舎（9:00～11:30 12:30～16:00） 年金相談日：多良木町役場 9:00～15:00（9:00～11:30／13:00～14:30受付） | 総務課 総務班 健康福祉課 健康増進班 町民課 |
| 7 | 金 | 熊本県知事選挙期日前投票開始：総合福祉センター（～22日／8:30～20:00） 思春期・子育て相談：免田保健センター（13:00～18:00要予約） | 総務課 総務班 健康福祉課 保健指導班 |
| 8 | 土 | あさぎり町文化協会芸術祭展示の部：ポッポ一館（～9日） | 教育委員会 社会教育班 |
| 9 | 日 | 町内中学校卒業式 リサイクルの日（免田） | 教育委員会 学校教育班 環境整備課 環境保全班 |
| 10 | 月 | | |
| 11 | 火 | 国民健康保険証更新交付 後期高齢者医療費保険証交付（～14日） | 町民課 町民課 |
| 12 | 水 | 元気人気くまもと農業運動講演会：須恵文化ホール（14:00～） 無料法律相談：岡原保健センター（13:00～16:00要予約） | 産業振興課 農業振興班 社会福祉協議会 |
| 13 | 木 | | |
| 14 | 金 | | |
| 15 | 土 | | |
| 16 | 日 | あさぎり町逸品料理コンテスト：せきれい館（10:00～） リサイクルの日（上） | 産業振興課 商工観光班 環境整備課 環境保全班 |
| 17 | 月 | 母子健康手帳交付日：免田保健センター（9:00～9:20受付） | 健康福祉課 保健指導班 |
| 18 | 火 | | |
| 19 | 水 | 年金相談日：人吉総合病院 9:00～15:00（9:00～11:30／13:00～14:30受付） 育児相談：免田保健センター（9:30～11:30受付） | 町民課 健康福祉課 保健指導班 |
| 20 | 木 | 春分の日 谷水薬師大祭 相良三十三観音春の一斉開帳 | 産業振興課 商工観光班 産業振興課 商工観光班 |
| 21 | 金 | 上小学校修了式 免田小学校卒業式 岡原小学校卒業式 須恵小学校卒業式 深田小学校卒業式 | 教育委員会 学校教育班 教育委員会 学校教育班 教育委員会 学校教育班 教育委員会 学校教育班 教育委員会 学校教育班 |
| 22 | 土 | | |
| 23 | 日 | 熊本県知事選挙投票日 リサイクルの日（須恵・深田） | 総務課 総務班 環境整備課 環境保全班 |
| 24 | 月 | 上小学校卒業式 免田小学校修了式 岡原小学校修了式 須恵小学校修了式 深田小学校修了式 町内中学校修了式 | 教育委員会 学校教育班 教育委員会 学校教育班 教育委員会 学校教育班 教育委員会 学校教育班 教育委員会 学校教育班 教育委員会 学校教育班 |
| 25 | 火 | 農業委員会総会：東庁舎北側会議室（13:30～16:00） 保育料（3月分）口座振替日 介護保険料（3月分）口座振替日 下水道受益者分担金（第4期）口座振替日・納期限 上下水道使用料（3月分）口座振替日 | 農業委員会 健康福祉課 福祉班 健康福祉課 高齢総合班 環境整備課 下水道班 環境整備課 水道班 |
| 26 | 水 | 献血：J A くま あさぎり支所（9:00～11:30）／味岡建設免田第一工場（13:00～15:30） | 健康福祉課 健康増進班 |
| 27 | 木 | | |
| 28 | 金 | | |
| 29 | 土 | | |
| 30 | 日 | ふれあいスポーツクラブあさぎり『白髪岳山開き登山』（9:00～） 白髪岳山開き 免田中学校吹奏楽部第3回定期演奏会：須恵文化ホール（18:00会場 18:30開演） | 教育委員会 社会教育班 産業振興課 商工観光班 教育委員会 学校教育班 |
| 31 | 月 | 保育料（3月分）納期限 介護保険料（3月分）納期限 上下水道使用料（3月分）納期限 | 健康福祉課 福祉班 健康福祉課 高齢総合班 環境整備課 水道班 |

※行事等は、変更になる場合があります。

給食を家庭で②



献立名 カリフラワーのクリーム煮

1月10日の献立
 (左下から時計回りに)
 ・金柑の甘煮
 ・小魚のチリソース
 ・ひのくにパン
 ・野菜のナムル
 ・牛乳
 ・カリフラワーのクリーム煮

梅の花や水仙が咲き、春の訪れを感じる季節になりました。この時期は寒暖の差があり体調を崩しやすいものです。野菜たっぷりの献立で毎日を元気にすごしましょう。

(材料) 4人分

| | |
|-------------|-------|
| 鶏肉角切り | 80g |
| ぶどう酒(白ワイン) | 小さじ1杯 |
| チンゲン菜(2cm幅) | 150g |
| ベーコン(1cm幅) | 20g |
| たまねぎ中(干切り) | 1/2個 |
| 人参(1cm角切り) | 1/3本 |
| カリフラワー | 250g |
| きのこ | 20g |
| シチューのもと | 40g |
| 牛乳 | 1カップ |
| 塩 | 小さじ1 |
| こしょう | 少々 |

(作り方)

1. 鶏肉にぶどう酒をふりかけ下味をつけておく。チンゲン菜は葉と茎に分けておく。カリフラワーは小房にして、硬めに湯がいておく
2. 牛乳でシチューのもとをとかしておく。
3. なべに油をひき、鶏肉、ベーコン、玉ねぎをよく炒める。
4. 人参、チンゲン菜の茎、きのこを入れ、よく炒め火が通ったら2を加えて弱火で煮込む。
5. やわらかく煮えたら、カリフラワー、チンゲン菜の葉をいれ、塩こしょうで調味し、ひと煮立ちさせる。

町の特産品に新商品誕生!



あさぎり豆乳ようかん

あさぎり豆乳を10%練りこみ、無添加で作ったおいしいようかんです。甘さ控えめでさっぱりとした口当たりです。お茶のお供に、おやつにどうぞ。
 販売価格 390円(税込)

あさぎり町地域雇用対策協議会事務局(免田駅前肥前屋旅館となり)、ふれあい物産館などで販売しています。

あさぎり町の人口

(2月1日現在)

総数: 17,605人 / 世帯数 5,761戸
 男: 8,302人 / 女: 9,303人

あとのまつい 編集後記

皆さんはご存知のことと思いますが、以前飲み会があって帰っている途中で星や月を眺めたとき、「なんで月の模様はいつ見ても同じなのか」とちょっと不思議に感じたので、翌日調べてみることにしました。その結果、月は自転・公転や重力などの関係から同じ周期となり、同じ面しか見ることができないということが書いてあり、月の裏側は衛星探査機などでしか確認できないことを知りました。今まで気にもしなかったので、また一つ賢くなった気分です。(sny)

このほど第51回熊本県広報コンクールが行われ、広報あさぎり8月号の表紙写真「星に願いを☆」が広報写真の部で佳作に選ばれましたのでこの場を借りて報告します。また、快く撮影にご協力いただきました高校生の皆さんありがとうございました。表紙だけでなく中身も「読みやすく正確な」広報紙を目指して精進してまいります。今後とも「広報あさぎり」をよろしく願います。(干)

入賞した写真はこちら→

