

若いまち 豊かなまち そして、幸せ感じる

あさぎり

2018
2月号
広報

私たち人吉球磨地域に
移住して来ました！



球磨郡市広報紙研究協議会合同特集

一緒に暮らそう 人吉球磨で





182人の新たな門出！ 平成30年あさぎり町成人式

1月4日、平成30年あさぎり町成人式が須恵文化ホールで開催されました。

今年、新成人になったのは平成9年4月2日から平成10年4月1日生まれの182人（上校区46人、免田校区70人、岡原校区34人、須恵校区13人、深田校区19人）の皆さんです。

当日は、振り袖や真新しいスーツに身を包んだ新成人が次々に会場へ到着。友人との久しぶりの再会を喜ぶ姿があちらこちらで見られました。

式典の前には、アトラクションとして和太鼓グループ「二期一会」の皆さんが、勇壮な和太鼓の音色で新成人をお祝いしました。また、成人式実行委員が小学生や中学生時代の写真をもとに制作した思い出映像がスクリーンに映し出されると会場は、和やかな雰囲気包

まれました。

式では、愛甲町長が「何事も最後まであきらめず、一步一步前進してほしい」と激励の言葉を贈りました。また、町から新成人者を代表して吉松弥生さん（新）に記念品の球磨焼酎が贈呈されました。

新成人による意見発表では、藤川一輝さん（黒田）が「家族の支えがあったから夢だった消防士になれました。これから社会人として責任ある行動を取っていきたい」と抱負を述べ、富田夏音さん（岡麓）は「両親を手本に人のために働けるような社会人になりたい」と決意を新たにしました。

その後、田原瞭太さん（寺池）が交通安全宣言を行い、中村仁成さん（永山）が新成人者を代表して謝辞を述べました。



目次

2018年2月 No.178

- P02 まちの話題
-
- P06 ・平成30年あさぎり町成人式
・平成30年あさぎり町消防団出初式
・第65回球磨一周町村対抗熊日駅伝大会
・『税を考える週間』の作品入賞
・人権擁護啓発活動
・万次郎カボチャの提供
・まるまる英語デイ・キャンプ
・中学生1日議会
・町内の6カ所に門松を設置
・上小学校環境学習
- P07 特設人権相談所を開設します
高福祉課非常勤職員募集のお知らせ
ヘルシーランド改修工事に伴う上支所入口の制限のお知らせ
- P08 球磨郡市広報紙研究協議会合同特集
一緒に暮らそう人吉球磨で
- P13
- P14 サロンだより
- P15 まちの保健室
『さくらんぼの会の茶話会』のお知らせ
- P16 超高齢化社会における「個人」と「地域」と「介護保険」⑦
- P17 図書館だより
- P18 平成29年度 第2回あさぎり町「推奨商品」を募集します
地域おこし協力隊通信
- P19 健幸づくり講演会
婦人会活動！
- P20 平成30年度 住民税申告のご案内
-
- P21
- P22 平成30年度 申告相談日程表
- P23 申告書や申請書などにはマイナンバーが必要です！！
セルフレディケーション税制
- P24 国民健康保険税は、国保の資格を得た月から課税されます
- P25 『水道料金改定』のお知らせ
- P26 水道の凍結にご注意ください！
学校給食センター給食試食会のお知らせ
- P27 第4回 あさぎり町教育フェスティバル
通学路における危険箇所対策（交通安全プログラム）
- P28 奨学金制度のご案内
平成30年 就学援助制度のお知らせ
- P29 あさぎり町家族介護教室受講者募集
- P30 あかどめ幸福販売店の指定管理者を募集します！
- P31 病児・病後児保育施設「ホッと館」のお知らせ
- P32 児童手当について
児童扶養手当について
- P33 油流出事故の未然防止にご協力ください
- P34 Hello,everyone
青年団
- P35 求人情報
- P36 まちの情報
-
- P37
- P38 休日在宅当番医、休日当番薬局
交通事故の発生状況
無料法律相談所
- P39 2月の行事予定
- P40 健康ウォーキング参加者募集！
編集後記、今月の1枚
あさぎり町の人口



平成30年あさぎり町
 成人式実行委員
 上校区 豊永 翔大
 免田校区 工藤 美南
 岡原校区 藤川 一輝
 須恵校区 藤本 夏帆
 深田校区 中山 友樹
 須恵校区 田中里加子
 須恵校区 田原 瞭太
 須恵校区 溝口 大空
 須恵校区 藤倉 愛理
 深田校区 蒲池 彩乃





激戦の放水競技！

平成 30 年あさぎり町消防団出初式



1月7日、あさぎり町消防団出初式が向町河川公園で開催されました。式には団員をはじめ、女性消防隊、あさぎり中学校少年消防クラブなどが参加。

溝辺敬志団長率いる総勢520人による勇壮な分列行進で始まった平成30年の消防団出初式。愛甲町長の式辞、溝辺敬志団長の訓示では、昨年の消防団活動や日常の訓練などへの感謝とねぎらいの言葉がありました。

表彰では、退団消防団員への銀杯報償伝達、功労章などの各種表彰があり、これまでの功績が称えられました。



**小型動力ポンプ
第13分団1部が優勝！**

放水競技の結果は次のとおりです。

優勝	第13分団1部 (古草城・明世)	1分45秒01
2位	第14分団2部 (庄屋・仁王)	1分48秒16
3位	第4分団1部 (石坂)	1分53秒86

放水競技では、小型ポンプの部に36チームが参加。あさぎり中学校少年消防クラブもオープン参加し、若さあふれる機敏な動きを見せ、見事な放水競技を披露しました。底冷えする寒さの中、全身に水を被りながら20mほどの高さの標的籠に向け放水する団員たちに、会場から大きな声援と拍手が送られました。

力走！！健闘したあさぎり町

第65回球磨一周市町村対抗熊日駅伝大会



▲ 各市町村の1区の選手たち

12月17日、第65回球磨一周市町村対抗熊日駅伝大会が、須恵小学校前をスタート、須恵文化ホールをゴールとして開催されました。

8区間52.65キロのコースを24チームで争った今大会にあさぎり町からは3チームが出場。午前10時に花の1区の選手たちが一斉にスタート。寒風が吹く中を各区間の選手が力走しました。あさぎり町はAチームが7位、Bチームが15位、Cチームが24位の結果でした。沿道には、多くの観客がつかめかけ、力走する選手たちを応援していました。



▲ 4区中継のたすきわたし

- 【結果】(敬称略)**
- | | |
|-----|---------------------|
| 1位 | 錦町A
2時間53分13秒 |
| 2位 | 水上村A
2時間55分40秒 |
| 3位 | 人吉市A
2時間59分31秒 |
| 7位 | あさぎり町A
3時間7分2秒 |
| 15位 | あさぎり町B
3時間19分52秒 |
| 24位 | あさぎり町C
3時間37分21秒 |
- (河北雅人、山口智和、和泉達也、中村卓登、谷川公草、税所専、深松勇貴、中村莉里)
- (黒崎潤、中村幸人、井口辰徳、尾方一瑛、宮原正顕、宮原大享、恒松雄二、高田玲奈)
- (松本友樹、那須大成、尾方康介、那須道磨、岩川勝美、上村知史、柳本真之介、林田唯)

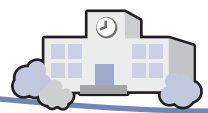

『税に関する作品』に3人が入賞

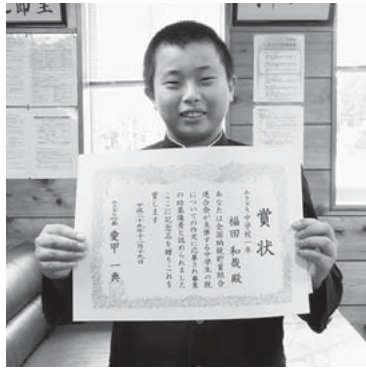

▲ あさぎり中1年
福田和哉さん



▲ 深田小2年
宮原乙寧さん



▲ 免田小1年
濱崎美帆さん

人吉球磨地区租税教育推進協議会（末次美代会長）が次世代を担う児童・生徒の税に関する意識の高揚を図るため、小学生を対象に『税に関する習字』、中学生を対象に『税に関する作文』を募集しましたところ、習字で免田小学校と深田小学校の児童、作文であさぎり中学校の生徒が入賞しました。

【作文】
あさぎり町長賞
あさぎり中学校1年
福田和哉さん（屯所）
題名『税金のありがたさ税金の大切さ』

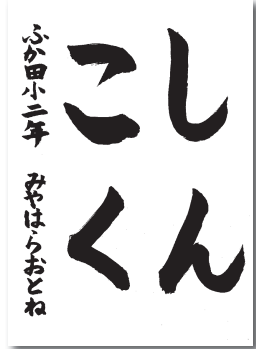

あさぎり町長賞
深田小学校2年
宮原乙寧さん（明世）



【習字】
人吉球磨地区租税教育
推進協議会会長賞
免田小学校1年
濱崎美帆さん（黒田）

万次郎カボチャの提供

小学生くまそアカデミー



▲ とても大きなカボチャでした！

11月27日、町内の小学4～6年生を対象とした『くまそアカデミー』（浦本秀正代表）が大切に育てられた万次郎カボチャを、子どもたちに食べてほしいと町学校給食センターに提供しました。
今回で2回目となる万次郎カボチャの提供ですが、昨年以上に実りがよかったとのことで、とてもたくさんのカボチャをいただきます。
贈られたカボチャは、12月20日の小中学校の給食で『かぼちゃのそぼろに』（冬至献立）の具材として使いました。

人権について考えよう

人権擁護啓発活動



▲ ツリーを作成した人吉人権擁護委員協議会の皆さん

12月4日、人吉人権擁護委員協議会の皆さんが、人権擁護に関する啓発活動の一環として、ポツポツ館にクリスマスツリーの設置、駅周辺でのチラシ配布を行いました。これは人権週間の活動として毎年行われ、ツリーには『人吉・球磨人権川柳コンテスト』で優秀賞に輝いた作品を掲載しています。
人権擁護委員の齊藤幸寛さん（今井）は設置したツリーについて「このツリーは、みなさんに人権について考えていただくために設置しました」と話しました。



未来を担う子どもたちが

中学生一日議会



▲ 中学生議員から活発な質問ができました

あさぎり中学校の生徒による一日議会が、12月18日にあさぎり町議会の本会議場で開催されました。

これは、未来を担う子どもたちに行政を身近に感じ、興味を持ってほしいとの思いから、あさぎり町議会が主催しています。

参加した生徒は、議長を務めた尾方桜晴さん（八幡町）を含め19人。中学生議員は、「あさぎり町の過疎対策」や「教育のグローバル化について」など、日常での疑問を町長や各担当課長に質問し、回答に対する提案を行いました。

英語を使ってみよう！

まるまる英語デイ・キャンプ



▲ 参加した子どもたちと記念撮影

あさぎり町教育委員会主催の「2017まるまる英語デイ・キャンプ」が、12月9日に生涯学習センターで開催されました。活動の中で英語に慣れ親しみ、英語学習への意欲を高めるとともに児童たちの親睦を深めようと実施されたもので、町内の小学5年生13人が参加しました。

子どもたちは、町のALT（外国語指導助手）のケイトリンさん、ジェイミーさん、ジョイスさんたちの指導のもと、オリエンテーションやゲームなどを英語を使って楽しく活動しました。

地球温暖化について学ぼう！

上小学校環境学習



▲ 講師を務めた地球温暖化防止活動推進員の緒方貴美子さん

12月13日、熊本県環境立県推進課が主催する「くまもと環境出前講座」が上小学校で開催されました。この学習会は、熊本県環境立県推進課が、子どもたちに地球温暖化や環境問題について学んでもらうために取り組んでいる活動のひとつです。参加した5・6年生の児童たちは、地球温暖化の原因である二酸化炭素の発生過程や、資源の有効活用について学びました。

子どもたちからは「買物はマイバッグを持参する」「ごみは分別してリサイクルする」などの感想が聞かれました。

町内の6カ所に門松を設置

あさぎり町シルバー人材センター



▲ 役場に設置された門松

12月22日、あさぎり町シルバー人材センター（小松英一理事長）の会員の皆さんが役場本庁舎や生涯学習センター、ポッポ図書館などの公共施設6カ所に門松を設置しました。

この門松作りも今年で12年目となり、当日参加した6人の会員が慣れた手つきで作業を開始。竹の立てかた、縄の締めかたや飾りかたにもこだわり見られる立派な門松が完成しました。

素晴らしい新年を迎えることができました。ありがとうございました。



特設人権相談所を開設します

人権擁護委員が『あなたの街の相談相手』として、人権問題などの相談に応じます。

料金は無料で、秘密は固く守られますので、お気軽にご相談ください。

日時	2月8日(木) 午前10時から午後3時まで
場所	岡原保健センター

人権擁護委員

氏名	担当校区	電話番号
齊藤 幸寛	上	45-4687
中村 英子	免田	45-3318
田中 修一	免田	45-0629
城音寺千代	岡原	45-1918
恒松 秀行	須恵	45-5266
右田えり子	深田	45-3176

法務局人吉支局（☎22-3393）と人権擁護委員は、いつでもあなたの相談に応じます。

問い合わせ 町民課 ☎45-7213

高齢福祉課非常勤職員募集のお知らせ

高齢福祉課では非常勤職員（看護師・准看護師・保健師・介護支援専門員などの有資格者）を募集しています。

詳しくは高齢福祉課までお問い合わせください。

問い合わせ 高齢福祉課（地域包括支援センター） ☎45-7215

ヘルシーランド改修工事にもなう上支所入口の制限のお知らせ

ヘルシーランド改修工事にもない、ふれあい物産館側の入口からは役場上支所に進入できなくなります。

町民の皆さまには大変ご迷惑をおかけしますが、工事区域における安全確保のため、ご理解とご協力をお願いいたします。

制限期間中は県道皆越免田線の旧上村役場側からお入りください。

※制限期間 2月1日から工事完了まで

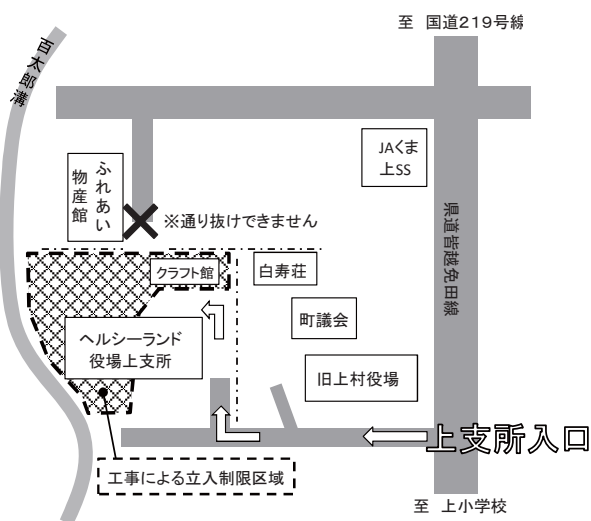

問い合わせ 生活福祉課 ☎45-7214

一緒に暮らそう 人吉球磨で

この特集は、人吉市・錦町・多良木町・湯前町・水上村・相良村・五木村・山江村・球磨村・あさぎり町の広報担当者が協力して作りました。

人口減少や都市部への人口流出が叫ばれる一方で、近年、田舎暮らしに魅力を感じて地方へ移住を希望する人が増加。人吉球磨地域にも、この地に魅力を感じた人がたくさん移り住み始めています。人吉球磨地域の魅力は何なのか？移住者を受け入れるために必要なことは何なのか？皆さん一緒に考えてみませんか？

地方に吹く新しい風

地方で進む少子高齢化。自治体は人口減少を食い止めるために、増えてきた働く世代の移住希望者を呼び込もうとしています。

加速する地方の人口減少

日本では現在、地方の人口流出や過疎化が深刻になっています。都市部には仕事があふれているため、地方に住む多くの若者が仕事を求めて移り住み、人口の流出がさらに加速。人吉球磨10市町村の合計人口は2010年時点で約9万5千人ですが、30年間で約2万人が減少すると予想されています。一方人口が集中する都市部では、待機児童問題や育児休業後の復職などの問題が発生しています。

人吉球磨10市町村合計将来推計人口(人)
国立社会保障・人口問題研究所 平成25年3月推計

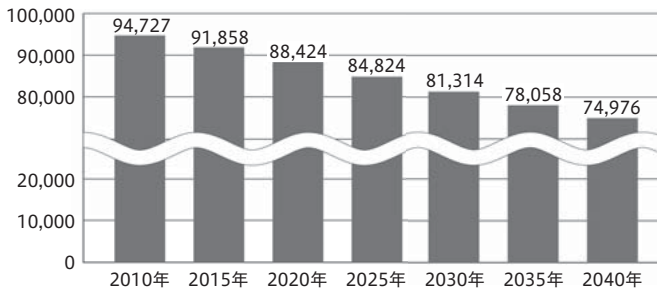

地方への人の流れをつくる

国は、都市部の人口集中を改善し、地方の人口減少に歯止めをかけようと、さまざまなことに取り組んでいます。

総務省は、移住に関する情報の提供や相談支援窓口「移住・交流情報ガーデン」を東京駅近くに開設。ほかにもインターネットで全国の仕事や住まいなどの情報を検索できるサイト「全国移住ナビ」を開発しています。

地方が新たな担い手として都市部の人材を受け入れる「地域おこし協力隊」も定着。全国で約5千人の隊員が活動し、人吉球磨地域ほとんどの市町村で地域の盛り上げ役として活躍しています。

移住定住のための取り組み

近年、都市部への人口流出とは逆に、自然の豊かさや子育て環境、移住先でしかできない仕事など、さまざまな理由で地方での暮らしを望む人が増えています。各自治体は、移住者を呼び込もうと、住民サービスの充実に取り組んでいます。

人吉球磨地域の各市町村では、子どもの医療費や学校給

食費の助成、出生祝い金などの子育て支援サービスを充実。そのほかにも、住宅リフォーム費用の補助や農林・商工業の担い手への補助など、住まいや仕事への支援も実施しています。移住定住への関心が高まってきたここ数年では、各市町村のホームページで移住定住情報の発信や移住専用サイトの開設、空きバンク制度などを整備。移住体験ツアーや、都市部の人を対象とした移住相談会を東京・大阪・福岡などで開催しています。



▶移住体験ツアーで空き家を見学する参加者(球磨村)

働き盛りの移住希望者が増

東京都にある全国の移住定住情報が集まる「ふるさと回帰支援センター」に熊本県の移住相談窓口を開設しています。以前は退職した団塊世代の利用者が多かったのですが、今は働き盛りの30〜40代の人が増え、40代以下の方が利用者の約7割を占めています。

相談は月約40件。移住希望者は、住まいと同時に仕事の事も相談されます。職は重要で、その地の特色ある仕事や、やりがいを感じる仕事が求められます。

人生の転換期になる移住相談は人生相談と同じ。私も熊本県出身として地元の良いさを一人でも多くの人に伝え、移住してもらえよう支援していきます。

INTERVIEW 東京都内で移住希望者を支援する池田相談員に熊本の移住定住の現状を聞きました。



くまもと移住定住支援センター
移住相談員 池田真麻さん

人吉球磨に魅せられて

各方面で活躍する移住者の皆さん。なぜ人吉球磨を選んだのか？
彼らだからこそ知る地域の魅力がありました。

球磨焼酎の魅力伝える使命



「移住をするならこの地で
しかできない仕事をした
い」と、人吉球磨地域の伝
統産業である球磨焼酎の杜
氏とじとなつた油井さん。以
前勤めていた服飾関係の
仕事で人吉市に転勤。その
時に趣味のロードバイク
サイクリングや釣りを覚
えたことが移住の転機で
す。

「仕事の前後に川を眺め
に行くと川が好き。地元
の人からヤマメが釣れる
と聞き、実際に釣って一
気にのめり込み、この地
に移住しようと思いま
した」と当時を振り返り
ます。

「移住をするならこの
地でしかできない仕事
をした」と笑顔。今では
、子ども会など地域の
コミュニティにも積極
的に参加しています。

「球磨焼酎は長い歴史
があり、同一地域に集
約されているというの
は全国的にも珍しいで
す」と油井さん。杜氏
の仕事は、毎回仕込み
が始まると緊張し、焼
酎が出来上がるたびに
感動するそうです。

「自分のようなよそ者
を受け入れて、杜氏とい
う大事な仕事をさせて
もらえるのは本当にあ
りがたい。よそから来
た人間だから分かる球
磨焼酎の魅力をどう伝
えていくか。それが自
分の使命なのかなと思
っています」



▲米を蒸して球磨焼酎の仕込みを行う油井さん

油井 聡さん (人吉市) profile

昭和49年生まれ。静岡
岡南市出身。平成10年
に移住。現在、球磨焼
酎の蔵元・深野酒造株
式会社で杜氏として球
磨焼酎の製造に携わっ
ている。妻と小学6年
生の息子と3人暮らし。



▲共同作業で梨の箱詰めをする毎床さん夫婦

自然が子どもたちの大きな公園



100年以上続く梨農
家の毎床家。長年梨園
を営んでいた祖父が
高齢のため作業が困
難になったことや、近
所の同級生が亡くな
った父の跡を継いで
就農したこともあり、
28歳で家族と一緒
にUターン。毎床さん
は梨農家を継ぎ、現
在、父母と3人で4代
目として梨園を営ん
でいます。

球磨村にUターンし
たとき地域の人は大
歓迎。益城町出身の
妻・由希さんは「お
店や病院までは家か
ら少し遠いですが、
自然が豊かで、ご近
所さんも良い人た
ちばかり。子育て環
境も素晴らしいです
」と話します。「祖
父から、梨は子ども
と同じように大切に
育てないとだめと
言われました。実際
、子どもより梨の木
と接するほうが長い
です」と笑顔で話す
毎床さん。しかし、
子どもたちにとって
梨園は絶好の遊び場
。自然の公園である
梨園を元気に駆け
巡っています。

毎床 智和さん家族 (球磨村) profile

昭和59年生まれ。地
元と熊本市内で9年
間仕事をした後、家
業の梨園を継ぐ決意
をし球磨村にUター
ン。妻と3人の娘、
両親、祖母の4代
で暮らし梨園を営
んでいる。



「先代が100年以上
育てた木を手入れで
きる事がうれしい。
今ある木と自分が植
えた木が100年以上
育つてくれるように
頑張ります」と力
強く話します。今後
の夢は、2020年の
東京オリンピック
で一勝地梨を世界
に広めること。家
族や地域の人たち
に支えられながら
、大きな夢に向
かって歩きます。

- 1_焼酎蔵と油井さん
- 2_梨の木の生育状況を説明する毎床さん
- 3_菜原さんが経営するカフェのピザ
- 4_青々とした葉にピンクの花が咲く瓦川さん夫婦が育てた藍



▲菜原さんが店の窯で本格的なピザを焼く

くわはら けんいち
菜原 具一さん夫婦
 (錦町)

profile

昭和50年生まれ。球磨郡錦町出身。東京都内でバー経営などの経験を経て家族でUターン。現在、錦町で妻の美穂子さんとカフェを経営。娘3人と両親の7人家族。



故郷で農業をしながら「Farmer's Cafe SAKURI」を営む菜原さんと妻の美穂子さん。店の自慢は、新鮮なトマトやバジルなど自家製の野菜をたっぷり使った本格的な窯焼きピザやパスタ。その味を求めて郡市内外から多くの人が訪れています。

東京都内でバーを営んでいた菜原さん。7年前、子どもが生まれたのを機に、青森県出身の美穂子さんと子ども3人で帰郷。3年前に念願の店をオープンさせました。

美穂子さんは「水が良いので食べ物おいしい。お米もおいしく炊けます」と地域の印象を語ります。「最初は、『何

か変わったことをし始めた』と言われて悲しかったこともありましたが、子どもが豊かな自然で伸び伸び育ち、都会ではできない体験ができています。生活は車がないと不便ですが、幸せですよ」と2人は話します。

2人の目標は自家製野菜のできたてピザをインターネットで販売すること。菜原さんは「できたてのピザを真空パックで冷凍することに挑戦しています。まずは地元のイベントに出したいと思っています。お店に食べに来ることができない人にもおいしい食材を広めたいです」と笑顔で話しました。

おいしい食材を広めたい



▲藍のたたき・生葉染めを体験した皆さんと

くわらがわ あきひろ
瓦川 陽大さん家族
 (水上村)

profile

昭和56年生まれ。神奈川県出身。山形県出身の妻の佳奈さんと子ども2人の4人家族。平成27年に水上村に家族で移住。主に藍農家として藍染めに力を入れている。



「水がきれい」という印象の九州で移住先を探していた瓦川さん家族。子育てに良い環境や農業をする畑があることなどの理想を求めて、旅をしながら住むところを探していました。「知り合いに水上村を紹介してもらい、現地へ足を運んですぐほれ込みました。移住して3年目ですが、地域の人も優しくて何より水がおいしいです」と移住したきっかけを話します。

瓦川さんは、祖母が住む徳島県で「阿波藍」などブランド化された藍染め文化に触れ、その後、旅先のタイで染めをしていた妻の佳奈さんに出会います。移住後、夫

婦で本藍染めを本格的に開始。現在、藍作を主に農業をし、村の体験イベントでは草木染めの講師として活躍中。「Organic Blue Farm 和人家」として村内のイベントにも出店しています。「今の家を工房化して、地元の人たちに藍の魅力をもっと知ってもらいたいです。ゆくゆくは、地方ブランド化も目指します」と目を輝かせます。

きれいな水や自然の豊かさが人吉球磨の魅力だそう。「田舎暮らしは不便さもあるけど、なぜか心は満たされます。この地にはもっと人を呼び込めるはず。藍で人吉球磨の活性化に貢献したいです」

心満たされる地で藍染めの魅力を発信



築きあう“きずな”

移り住んできた人たちが長くこの地域で暮らすためには、何が
必要なのでしょうか？ 移住者と地域の人に話を聞きました。

山江村の頼れる案内人

山江村で暮らす田村四郎さん(81)は、移住してきた人に地域の決まりごとなどを教え、地域に早くなじめるように、自宅周辺の約20世帯の世話役を担っています。世話役を始めたのは、田村さんが40年ほど前に、別の地区から今の場所に引っ越してきたとき、地域のことから苦勞したことがきっかけ。

こうした自身の経験から、移住者が引っ越してくると、田村さんはすぐさま移住者宅を訪ねます。区長をはじめ地区内一軒一軒へのあいさつまわりや行事の紹介、ごみ出しのルールなどを教え、集まりを設けて地元住民に新しい仲間を紹介しています。「移住してくる人は地域になじめるか、地元の人もどんな人か来るのか不安を抱えています。どちらにも安心してもらいたいです」と活動の背景を話します。

移住者からの信頼

田村さんの活動を耳にし、移住者から相談に来ることもあります。鹿児島県から引っ

越してきた宮原亜紀子さん(39)もその一人です。「春・秋の観音開帳時の接待のやり方など分からないことが多い、そのたびに相談に乗ってもらいました。田村さんを通じて地域になじめたと思います」と感謝と信頼を寄せています。

顔を合わせる雰囲気づくり

「地元の人から、移住者に『どうしましたか?』と一声掛けることが大切です。みんなで地域文化を守り、子どもを見守る地域にしたい。移住者は、地域の人と積極的に顔を合わせてほしい。その機会を設けて、無理せず出てきてもらう雰囲気づくりを心掛けています」と、田村さんは地域づくり成功の秘訣を話します。

この心掛けが住民の意識に変化をもたらし、月に一度の美化活動には、呼び掛けをしなくても自然と人が集まります。「この地域づくりの雰囲気を村全体に広めたいです」。田村さんは今後も地域と移住者のつなぎ役として積極的に活動していこうと、これからの目標を語りました。

住民と移住者の本音

行事にもっと参加してほしい
分からないことがあれば気軽に声を掛けてほしい



住民

葬式や彼岸の接待など、慣習やしきたりを理解するまでが大変



移住者



1 移住者の気持ちを知り、世話役を務める田村さん 2 持ち寄った料理を囲んで地域行事の打ち合わせも和やかに 3 積極的に地域に入ることの大切さを語る宮原さん 4 相良三十三観音めぐりの参拝者を笑顔でおもてなし

都会にはないものが
人吉球磨にはある

どこの地方でも年々人口減少している中、地域をどう維持していくかが課題となつていきます。地域を維持していくために一番必要なのは、「人」です。人がいればその地に仕事や生活が生まれ、地域の魅力を受け継いでいくことができます。

田舎暮らしは都会に比べて不便さがあるのも事実です。しかし、豊かな自然が織りなすおいしい水や食べ物、伸び伸びとした子育て環境、心のゆとりは田舎でしか感じる事ができません。それに魅了され、人吉球磨地域にもここ数年で移住者が少しずつ増えてきています。家業を継ぐためUターンした人、伝統や環境を生かした仕事をするために移住した人など、ここにしかないもの、ここでしかできないものが人吉球磨地域にはあります。

声を掛け合える仲間と一稀に
ふるさとで暮らす

移住後スムーズに地域に溶け込めるのはまれで、ほとんどの人が地域の習慣に慣れるまで苦労しています。一方で、地域の人たちも移住者とどう接したらいいのか分からず、もどかしい気持ちを抱えています。

お互いがうまく付き合っていくためには、地域は移住者を受け入れ、同じ場所に住む仲間として接すること。移住者は、地域の集まりやイベントに積極的に参加すること。その中で、声を掛け合うことが大切です。あいさつや何気ない会話で人を知り、地域を知ること、そこが住みよい場所になっていきます。

人吉球磨地域の魅力を分かってくれる人たちと一緒に暮らしていくことで、私たちの大切なふるさとと未来を築いていけるのではないのでしょうか。



湯前町の地域おこし協力隊として活動しながら、湯前少年柔道クラブで指導している兵庫県出身の安井佳奈さん（前列中央）。地元住民に囲まれ笑顔を見せる安井さんは、持ち前の礼儀正しさと笑顔で住民からの信頼が厚い



内山サロン

12月の内山サロンは、それぞれが手作りの料理を持ち寄り、9人の大人女子会となりました。健康推進課の濱本保健師から、『冬場の血圧の急変動による症状』について話があり、寒い時期に風呂場やトイレでの急な気温低下による事故などの紹介があり、それぞれに注意を促しました。

食事で一息ついてから、みんなで『十二支ビンゴ』のゲームをして、指先と脳のトレーニング。

カラフルな干支のイラストを探しながら、「あったあった!」「これは面白かな〜!」などの声がきこえていました。



▲ 今年も楽しい忘年会ができました☆



▲ 十二支ビンゴ：干支を探すのが面白い!



▲ 赤飯・おでん・チキンソテー・和え物・漬物など勢ぞろい(^ ^)

今村サロン



▲ 平成29年もみんな頑張りました!



▲ 「グー、チョキ、パー!」とお口も動かします(ハハ)



▲ お尻の筋肉を鍛える運動です。

今村公民館では毎週月曜日にいきいき百歳体操を行っています。人数は15人程度ですが、毎回参加率が高く、皆さん楽しみで参加されています。

前列には機械操作系の男性がスタンバイ! 雰囲気も良く笑いが絶えません。新年1月末には6カ月経過フォローを開催予定です。参加者は、「今後も体の動く限り続けたい!」と話されました。

年末のこの日は11時から体操をして、昼食を兼ねた忘年会を開き、少量ですがアルコールも入り皆さん大賑わいでした。

インフルエンザの予防と対応

インフルエンザの特徴

季節性インフルエンザは、**高熱・頭痛・関節痛などの症状が急速に現れる**のが特徴で、例年12月～3月に流行する感染症です。まれに、お子さんでは急性脳症を、高齢者などは肺炎を合併するなど重症になることがあります。



予防法



- インフルエンザワクチンには発病を抑える効果や重症化予防が期待できます。流行前に予防接種を行いましょう。
- 日頃から、手洗いの徹底・アルコールでの手指消毒
咳エチケットを心がけましょう。

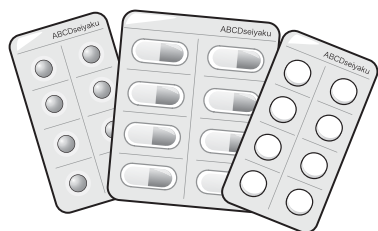

インフルエンザにかかったら

- 抗インフルエンザ薬には、ウイルスの増殖を抑える効果があります。**症状が出てから48時間以内**に服用しないと効果が期待できない場合があります。早めに医療機関を受診しましょう。
- 十分な睡眠や休養・水分補給を行い、人混みへの外出を控えましょう。

『さくらんぼの会の茶話会』のお知らせ

『さくらんぼの会』は、療育を利用している子どもの保護者、特別支援学級に在籍している保護者同士で、お互いに気になることや情報交換をしている親の会です。地域療育相談員・教育委員会・保健師も出席し、年2回開催しています。

参加してみたい人はお気軽にご連絡ください。初めての参加も大歓迎です。

- 日時** 2月20日(火)
午後1時30分開会(午後3時頃終了予定)
- 場所** 免田保健センター
- 内容** 茶話会

*参加を希望する人は、2月16日(金)までに健康推進課へお申し込みください



問い合わせ 健康推進課 ☎ 45-7216

今月のテーマは『認知症の支援体制について』です。認知症は、早期発見・早期対応（治療）できれば改善および症状の進行を遅らせたり、軽減することが可能です。あさぎり町の要介護認定者の認知症状程度とあさぎり町の取り組みについてご紹介します。

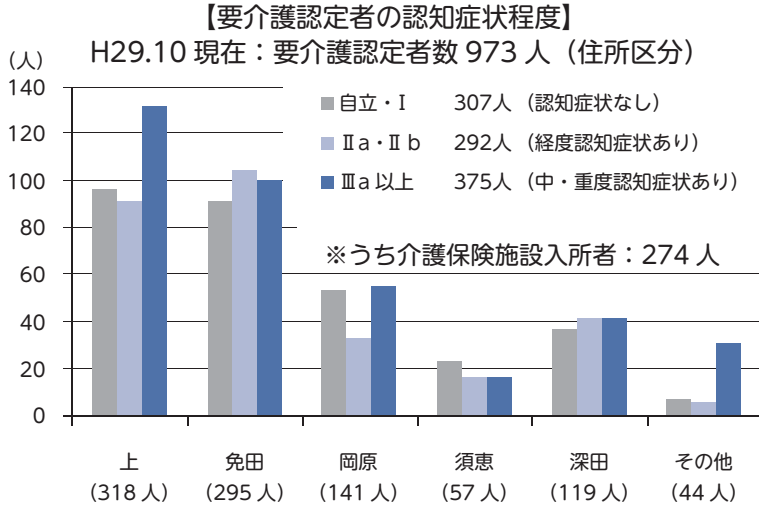

○何らかの認知症状がありながら、在宅で過ごされている人が約400人いらっしゃいます。

○地域包括支援センターが把握している町内での徘徊事例は、毎年5件程度発生しています。

○H28年度の新規介護申請理由は認知症が最多で、26%です。

あさぎり町では介護保険サービス以外にも、次の取り組みの実施や支援をしています。

【認知症サポーター養成講座】

認知症について学び、認知症の人たちが地域で暮らしていけるよう、学校・企業・サロンなどでサポーターが養成されています。



【認知症初期集中支援チーム】

ご本人やご家族、民生委員などから相談を受け、認知症が疑われるひとや認知症のひとに自宅訪問や面談などを行い、必要な支援と自立した生活のサポートをする専門職（医師、保健師、社会福祉士、精神保健福祉士、介護福祉士）のチームです。地域包括支援センターに設置されています。

【SOS ネットワーク】

事前に登録されている人の徘徊事例が発生すると、警察などの関係機関とメールで情報を共有し、早期の発見につなげます。

【高齢者イマどこ】

GPS 機器を貸し出し、徘徊の心配がある人の行方が分からなくなった際に、GPS で位置を確認し早期に把握できるよう支援します。

【オレンジカフェ】

認知症の人や家族、地域の人がボランティアの皆さんと一緒にゆっくり語らう場です。町内では鐘ヶ丘ホーム・あさぎりホームで定期的開催されています。



【徘徊模擬訓練】

実際に徘徊役の人への声掛けを行う訓練です。小学校区ごとに実施しました。



【RUN伴：らんととも】

全国規模でタスキをリレーし、認知症について正しく理解してもらうことを目的とした啓発イベントです。



認知症は特別な病気ではなく、2025年には5人に1人が認知症であると推計されています。あさぎり町でも認知症であっても自宅で過ごされている人が多くおられます。認知症を正しく理解していただき、声掛けなど一人一人ができることから『地域の支えあい』を進めていきましょう！

○次回は『介護保険料の決め方』について掲載します

問い合わせ 高齢福祉課 ☎ 45-7215

2月におすすめの本

2月22日は『ニャン (2) ニャン (2) ニャン (2)』の語呂合せで『猫の日』だそうです。せきれい館図書館の特集コーナーでは、これにちなんで『猫がでてくる本』をご紹介します。また、2月の節分や鬼が出てくる本、バレンタインデーやチョコレートに関連した本もご紹介します♪



『おにはそと』
せな けいこ 作・絵
金の星社

節分の夜。子どもたちは、家にやってきた鬼たちに豆をなげます。「おにはそと！ふくはうち！」ところが、小さなちびおにだけは逃げずに子どもたちと仲良く遊びます。貼り絵がかわいらしい絵本です。



『ぼくのねこ
みなかった？』
エリック・カール 作・絵
偕成社

「ぼくのねこみなかった？」男の子は飼い猫を探しに世界中を歩きます。ライオンにジャガー、トラ、出会うのは猫に似た動物ばかり。はたして猫は見つかるのでしょうか？

『チョコレートがおいしいわけ』

はんだのどか 作・絵
アリス館



みんな大好きチョコレート！でもチョコレートってどうやってできるのかな？それは日本から遠く離れた南の国、アフリカのガーナから始まります。さあ、一緒にチョコレートの旅にでかけよう！

せきれい館図書館貸出ランキング

昨年1年間で最も多く貸し出された本はこちらの本でした。たくさんのご利用ありがとうございました♪



第1位

『はらぺこあおむし』

- 2位 バムとケロのもりのこや
- // ちか100かいだてのいえ
- 3位 バムとケロのにちようび
- // カブトムシ・クワガタ大集合
- // ねずみのえんそく もぐらのえんそく
- // ミツケ！6
- // 昆虫の迷路 秘密の穴をとっておって虫の世界へ
- // ほねほねザウルス 15

あさぎり町せきれい館図書館

(あさぎり町深田西 955-1 深田せきれい館内)

利用時間：午前9時～午後5時

休館日：月曜日・年末年始

※祝日の場合は翌日が休館日

貸出：一人5冊まで 2週間



絵本や児童書が中心の図書館です！
図書館の隣には児童館もあります。

平成 29 年度 第2回あさぎり町『推奨商品』を募集します！

あさぎり町では、『あさぎりブランド』に向けた取り組みとして、人吉球磨地域内で生産された商品や加工品を推奨商品とし、24種類の商品が認証されております。

今年度も募集しますので、町内の個人および事業所の皆さまが生産または開発された商品を『あさぎり町推奨商品』として認証を希望される人は、あさぎり町商工観光課までお申し込みください。

【申し込み要領】

①推奨商品認証申込書の提出

商工観光課窓口にて備え付けの『認証審査用調査票』を作成し提出してください。

②応募締め切りは、1月31日（水）までです。

※今年度、2回目の募集になります。

③推奨商品申込みにかかる費用は必要ありませんが、推奨商品認証登録後に登録料（1品あたり10,000円）が必要となります。

【推奨商品認証のメリット】

①町の主催行事や、物産販売会などで優先的に支援します。

②ふるさと納税のお返しの特産品として優先的に支援します。

③町の広報誌やホームページ、パンフレットで紹介し広報活動を支援します。

④商品開発などの専門家と連携を図り、商品の改良を支援します。

⑤販路開拓強化事業において、売れる取り組みを支援します。

問い合わせ 商工観光課 ☎ 45-7220

～子育てサロンでクリスマス会～



皆様あけましておめでとうございます！地域おこし協力隊の井上です。こちらに来て初めての冬ですが、寒いと言うより痛いです。お会いする人ごとに「もっと寒くなるよー！」と言われビクビクしているところです（笑）

さて、先日からお伝えしておりますが、私の活動の一つに月に2回開催されている子育てサロン後のランチ会があります。若いママの皆さんと一緒に、野菜たっぷりのヘルシーランチを食べながら、少しずつ食育のお話をさせて頂いております。そして、去年の最終回にはクリスマス会をしました。最多記録となる11人のお母さんが参加してくださり、Veganのパエリアや大豆ミートの唐揚げなどを食べ、最後にはケーキを頂き楽しいクリスマス会になりました。

今年も頑張っって続けていきますので、ご理解ご協力の程よろしくお祈いします！また、お野菜などの提供もお待ちしております（笑）昨年の2月末にこちらに来て沢山のひとにご縁を頂きました。これからもお役に立てるよう頑張りますので今年もどうぞよろしくお祈い致します！



熊本県 あさぎり町地域おこし協力隊



『asagiri55』で検索

健康講演会

『健康寿命をのばすコツと 幸せに過ごす3つのヒケツ』

元気に自分らしく暮らすヒントがきっとみつかります。
どなたでも参加できますのでお気軽にお越しください。

- 期 日 2月22日(木)
- 時 間 午前9時30分 開会
- 場 所 せきれい館
- 講 師 南日本ヘルスサーチラボ代表
森田 洋之 氏 (元夕張市立診療所所長)

話題の講演が
入場無料

著書の『破綻からの奇蹟』(平成27年出版)では、
財政破綻後の高齢化日本一の夕張市で、予防や医療介護
を展開した取り組みが紹介されています。

夕張市民の元気な生活と、人生の最期を望むように迎
えるために市民自身が何をどう考えどう行動したのか、
地域の絆づくりや今後の医療や介護について学べる講演
会です。



- 申し込み先：健康推進課
- 申し込み締め切り：2月16日(金)

あさぎり町婦人会活動！

■免田婦人会

こんにちは、免田婦人会です。

免田婦人会では、年に1~2回ほどですが、『趣
味の講座』を行っております。

今回は、11月7日に、“多肉植物寄せ植え”を
行いました。講師は、あさぎり町深田の橋口京美
さんに来ていただき、教えていただきました。会員が30人ほど参加し、楽しく賑やかに作る
ことができました。



11月25日ボランティア連絡協議会の丸池リュウキン
カ公園清掃作業に参加しました。

参加団体の皆様のご協力で、公園がスッキリ綺麗にな
りました。

春にリュウキンカの花が咲き誇るのが楽しみです。

申告に必要なもの

対象者	持ってくるもの
全 員	申告者の印鑑・マイナンバーカード（通知カードと運転免許証・公的医療保険の被保険者証などでも可）
生命保険料・地震保険料控除のある人	支払保険料の控除証明書
税金の還付を受ける人	申告者名義の預金通帳（口座番号などのメモでも可）
社会保険料（年金保険料、健康保険料、雇用保険料など）の支払のある人	領収書、支払証明書など
給与や年金、配当などのある人	源泉徴収票
住宅借入金等特別控除を受ける人	住宅取得資金に係る借入金の年末残高証明書など
医療費控除を受ける人	支払った医療費の領収書、保険などで補てんされた金額の明細書
税務署から確定申告書が届いた人	届いた確定申告書一式
太陽光発電による電力の売電を行った人	設置の日時や経費がわかるもの（契約書・通帳など） 年間の総発電量がわかるもの（メーターの数値など） 毎月の九電の売電明細書 借入金の明細書や補助金の額がわかるものなど

申告相談時の注意事項

事業（農業・営業など）・不動産所得

事業所得はすべて『収支計算』で申告していただくことになっています。
必ず1年分の収支を項目ごとにまとめてお越してください。

医療費控除

医療費の領収書は医療を受けた人ごとにきちんと整理し、計算してきてください。
なお、次のどちらかの方法で申告してください。

- A『医療費控除の明細書』を作成いただく⇒領収書は5年間保存
- B 医療費の通知書（明細書）をお持ちいただく⇒領収書の保存不要

※平成32年度分までは従来どおり領収書の添付などでも申告可能です。
※セルフメディケーション税制は23ページに記載しています。
詳細は『医療費控除を受けられる人へ』というパンフレットを会場に用意しています。

農業所得

家事消費分を含む収入と経費をまとめて申告してください。

また、農協など販売先からの出荷証明書、振込のあった通帳や購入資材費一覧、領収書など収入金額や支出金額が確認できる資料をお持ちください。

※集落営農組合に加入されている人は、集落営農農業収支報告書を必ずお持ちください。

消費税

平成27年分の所得税の確定申告などにおいて、課税売上高が1千万円を超えた人は、平成29年分は消費税の課税事業者となりますので、消費税の確定申告が必要となります。

※消費税の申告は税務署にてお願いします。

★注意★

- 収支内訳書や医療費領収書の整理をされていない人は、受付が前後する場合があります。
- 平成26年1月から、事業所得（農業を含む）や不動産所得（小作料など）、山林所得を有するすべての所得者は、記帳義務対象となっています。

必ず収支内訳書などを整理して、ご来場ください。

問い合わせ 税務課 ☎ 45-7212

平成30年度 住民税申告のご案内



平成29年分の所得税（国税）とともに住民税（町県民税）の申告相談を2月13日（火）から3月15日（木）までの期間で行います。

申告日程は22ページに記載しています。

消費税の申告は税務署にてお願いします

申告をしなければならない人

平成30年1月1日現在、あさぎり町内に住所のある人で、次のいずれかに該当する人。

- (1) 営業、農業およびその他の事業を営んでいる人や、大工、左官、外交、集金などの仕事をされている人
- (2) 利子、配当、地代、家賃など不動産所得のあった人
- (3) 土地などを売った人
- (4) 給与所得者で、勤務先から『給与支払報告書』があさぎり町に提出されていない人
- (5) 給与所得者で、給与以外に農業や年金、不動産、営業などによる所得があった人
- (6) 給与所得者で、前年の中途に退職し、その後就職されていない人
- (7) 複数の事業者から給与の支払いを受けた人で、年末調整されていない人（日雇い、パート、アルバイトなど）
- (8) 1年間仕事をしていない人、また親族の扶養に入っている人

所得税の確定申告書を提出しなければならない人

平成30年1月1日現在、あさぎり町内に住所のある人で、次のいずれかに該当する人は、あさぎり町役場、または人吉税務署へ申告書を提出してください。

- ①人吉税務署から『確定申告のお知らせ』ハガキが届いた人
(e-Taxで申告された人へは申告書が届きませんのでご注意ください)
- ②住宅借入金など特別控除を初めて受ける人
- ③土地や建物を売った人
- ④その他申告が必要な人

申告をしなかった場合

提出された申告書は、町県民税の課税資料のほか、国民健康保険税や介護保険料の算定資料にもなりますので、申告が無い場合、適正な算定（減免など）ができません。また、公営住宅や保育園などの手続きに必要な所得証明書なども発行できません。

※ただし、所得が給与所得のみで事業主から年末調整してある『給与支払報告書』が町に提出されている人、公的年金のみで医療費控除などの所得控除の必要がない人は申告する必要はありません。

消費税の申告は税務署にてお願いします。

※申告書控えに税務署の收受日付印が必要な人は、直接税務署へ申告書を提出してください。

平成30年度 申告相談日程表

受付時間 午前 9時～11時30分
午後 1時～4時

月	日	曜	対象地区		会 場	月	日	曜	対象地区		会 場			
			午前	午後					午前	午後				
2	13	火	皆越 (皆越地区のみ受付時間 は9:30～11:30)		旧皆越分校 講堂	2	13	火	/		須恵文化 ホール (須恵)			
	14	水	柳別府	上永里	旧中央公民館 (上)		14	水	覚井・寺池 (川瀬)					
	15	木	永里	井上			15	木	阿蘇・寺池 (竹原)					
	16	金	麓	西別府			16	金	屯所・寺池 (中島)					
	19	月	下永里	塚脇			19	月	熊野	宮麓				
	20	火	平和	榎田			20	火	竹野					
	21	水	狩所	秋時			21	水	別府	齊堂				
	22	木	神殿原	清水			22	木	永岡	岡麓				
	23	金	石坂	永山			23	金	福留・桧山・開墾					
	26	月	堀角	大正町			26	月	古草城	明廿				
	27	火	今井				27	火	下里	内山				
28	水	久鹿	下乙	28		水	植の里	新						
3	1	木	築地	本町	総合福祉 センター 2階 (免田)	3	1	木	庄屋	仁王	せきれい館 (深田)			
	2	金	下吉井	並木吉井 吉井住宅					<p>これまでの状況より、午前中は大変混み合いますので、午後からの来場が待ち時間短縮につながる可能性があります。また、混雑状況によっては午前11時30分以前でも受け付けを締め切る場合があります。</p> <p>地区によりましては、受付時間を午前または午後に変更しています。</p> <p>予備日は、会場が混み合うと予想されますので、できるだけ対象地区の相談日にご来場ください。</p> <p>経費等領収証は、必ず一年分の収支を項目ごとに計算してお持ちください。申告相談時に計算していない人は、記載席で整理・計算していただきますので、順番が前後する場合があります。</p>					
	5	月	二子											
	6	火	永才											
	7	水	黒田											
	8	木	八幡町											
	9	金	上吉井											
	12	月	予備日											
	13	火												
	14	水												
15	木													

問い合わせ 税務課 ☎ 45-7212



申告書や申請書などには マイナンバーが必要です !!

◆マイナンバーをお持ちの人は

番号確認 + 身元確認

マイナンバーカードの提示、または写し（表と裏）の添付

◆マイナンバーカードをお持ちでない人は

番号確認

通知カードまたは住民票（マイナンバーの記載があるもの）の提示、または写しの添付

+

身元確認

運転免許証、健康保険証、パスポート、身体障害者手帳、在留カードなどのうちいずれか1つの提示、または写しの添付

セルフメディケーション税制

1 概要

健康の保持増進および疾病の予防として一定の取組を行っている人が、平成 29 年中に自己または自己と生計を一にする配偶者その他の親族のために特定一般用医薬品（スイッチ OTC 医薬品）を購入した場合に一定の金額の所得控除を受けることができます。

ただし、『医療費控除』と『セルフメディケーション税制』はいずれか一方しか選択することができず、確定申告をした後は修正申告で選択を変更することができません。

2 適用を受けられる人

平成 29 年中に人間ドック、各種健康診査、予防接種などの健康の保持増進および疾病の予防として“一定の取組”をされている居住者

3 対象医薬品の範囲など

医師によって処方される医薬品（医療用医薬品）から、ドラッグストアで購入できる OTC 医薬品に転用された医薬品（スイッチ OTC 医薬品）で、年間の支出が 1 万 2000 円超であること。

4 手続・必要書類

- (1) 確定申告書
- (2) セルフメディケーション税制の明細書
- (3) 一定の取組を行ったことを明らかにする書類（提示も可能）

セルフメディケーション
税 控除 対象

問い合わせ 税務課 ☎ 45-7212

～国民健康保険税は、国保の資格を得た月から課税されます～

就職や退職などによる国民健康保険の加入や脱退は、必ず 14 日以内に届出をしてください。
(家族が代理で届出を行うこともできます)

こんなとき		届出に必要なもの
国保の加入	職場の健康保険をやめたとき	印鑑、雇用保険被保険者離職票
	職場の健康保険の被扶養者でなくなったとき	印鑑、職場の健康保険の被扶養者でなくなった証明書
	転入してきたとき	印鑑、他の市町村の転出証明書
	任意継続期間が満了したとき	印鑑、任意継続の資格喪失証明書
国保の脱退	職場の健康保険に入ったとき	印鑑、国保の保険証、職場の健康保険証
	職場の健康保険の被扶養者になったとき	
	転出するとき	印鑑、国保の保険証
その他	住所、氏名、世帯主が変わったとき	印鑑、国保の保険証
	修学のため、転出するとき	印鑑、国保の保険証、在学証明書または学生証など
	上記の方が卒業したとき	印鑑、国保の保険証

◆加入の届出が遅れると・・・

- ・国保加入の届出が遅れた場合でも、資格を得た月（職場の健康保険をやめた月）までさかのぼって保険税を納めなければなりません。
- ・過年度にさかのぼる場合は、1回での納付になり、1度に高額の保険税を納めなければならない場合がありますので、ご注意ください。
- ・保険証がないため、その間の医療費は全額自己負担になります。

◆脱退の届出が遅れると・・・

- ・保険証があるため、それを使って医療を受けてしまうと、国保が負担した医療費を後で返していただくこととなります。
- ・ほかの健康保険に加入したとき、国保脱退の届出をしないと資格が加入のままになり、知らずに保険税を二重に支払ってしまうことがあります。

◎国保の加入・喪失の届出は、必ず 14 日以内にしましょう。

問い合わせ 税務課 ☎ 45-7212
健康推進課 ☎ 45-7216

15年ぶり

平成30年4月1日から水道料金が変わります

安心安全な水道水を安定してお届けするために水道料金を引き上げる改定を行います。皆様には大変なご負担をおかけしますが、ご理解とご協力をよろしくお願い致します。

どうして水道料金の値上げをするのですか？

水道事業は、経費のほとんどを水道料金でまかなうこととなっています。

あさぎり町水道事業は、平成15年の町村合併以降、料金値上げを行うことなく、事務の効率化を図りながら経費削減への努力を行ってきました。

しかし、近年、人口の減少や節水意識の向上などにより水道料金の収入が減る一方、古くなった施設などの改修費用や、動力費単価が上昇するなど費用が増えていき、経営が厳しい状況となっています。

これからも、安心安全な水を、引き続き皆様へお届けできるよう料金の値上げを行います。

水道料金はどのように変わるのですか？

基本料金については変更ありません。

超過料金（1㎡あたり）の単価が『税込16円20銭の値上げ』となります。

※消費税率の改正により税込み額は変動します。

※今回は下水道使用料の改定はありません。

※平成30年4月1日前から継続して使用している場合は、4月検針分は改定前の料金表で計算します。（5月検針分からは改定後の計算になります）

※平成30年4月1日以降に使用開始した料金については改定後の料金表で計算します。

■水道料金表 [改定後] (消費税8%を含みます)

種別	料率	基本料金		超過料金 (1㎡につき)		
		水量	料金	改定前		改定後
一般用		8㎡	928円80銭/月	129円60銭	超過料金 (1㎡につき) 16円20銭の 増額	145円80銭
営業用		30㎡	3,240円/月			
工業用		300㎡	32,400円/月			

※使用料金は、上記料金表により算定した額（1円未満は切り捨て）になります。

■水道料金改定例 (種別：一般用の場合 (消費税8%を含みます))

使用量	超過水量	改定前			改定後			値上額
		基本料金	超過料金	合計	基本料金	超過料金	合計	
8㎡使用まで	0㎡	928円80銭	0円	928円	928円80銭	0円	928円	0円
10㎡使用の場合	2㎡	928円80銭	259円20銭	1,188円	928円80銭	291円60銭	1,220円	32円
20㎡使用の場合	12㎡	928円80銭	1,555円20銭	2,484円	928円80銭	1,749円60銭	2,678円	194円
30㎡使用の場合	22㎡	928円80銭	2,851円20銭	3,780円	928円80銭	3,207円60銭	4,136円	356円

問い合わせ 上下水道課 ☎ 45-7222

水道の凍結にご注意ください！

寒さにより水道管が凍ってしまい、破損することがあります。水道の凍結には十分ご注意ください。



水道管を保温しましょう

屋外の水道管は、保温材や手近にある毛布などを水道管に巻き付け、ビニールなどでぬれないように保温してください。凍結してしまった場合は、保温しているものを外して蛇口を開け、タオルを巻いてぬるま湯をかけてください。（※急に熱湯をかけると水道が破損する場合があります、危険です。）



定期的に漏水の点検をしましょう

家の中の蛇口を閉めた状態で、水道メータのパイロットマーク（銀色のコマ）が回っていれば漏水している可能性があります。



パイロットマーク
(ここが回ります)



破損に気付いたら修理はお早めに

[あさぎり町給水装置工事指定店](#)へ修理依頼をしてください。修理費用はお客様負担となります。
ご不明な点は、役場上下水道課までおたずねください。

問い合わせ 上下水道課 ☎ 45-7222

学校給食センター給食試食会のお知らせ

学校給食センターでは、町民の皆さんを対象に給食試食会を開催します。
参加を希望される人は、学校給食センターへご連絡ください。

- 日 時** 2月14日(水) 午前11時30分～午後0時30分
場 所 あさぎり町学校給食センター (くま川鉄道 東免田駅隣)
対 象 者 あさぎり町にお住いの人
募集人数 15人程度 (先着順)
受付期間 2月7日(水) まで
申込み先 あさぎり町学校給食センター 電話45-7232
・電話でお申し込みください。
・申し込み多数の場合は、先着順とします。
参加費 240円
給食費として当日徴収します。



問い合わせ 学校給食センター ☎ 45-7232

第4回 未来へつなぐ あさぎり町教育フェスティバル

あさぎり町では、あさぎり町教育振興基本計画の基本理念『夢や希望をもち 明るいあしたを拓く人づくり』のもと、さまざまな教育活動が行われています。

町内で行われている教育活動の様子を町民のみなさまにご覧いただき、学校・家庭・地域社会が共に創造していく教育を推進し、充実させるために教育フェスティバルを開催します。多くの方のみなさまのご来場をお待ちしています。

日時 2月7日(水)
午後2時15分～午後4時30分(受付 午後1時45分～)
場所 深田校区公民館『せきれい館』(入場無料)



[プログラム]

- ★児童生徒表彰
- ★町内小中学校紹介～1年間の歩み～(各小学校担当教員)
- ★あさぎり中学校合唱コンクール金賞クラスによる合唱(2年4組)
- ★英語読本の暗唱(上小学校および岡原小学校の代表)
- ★ふれあいスポーツクラブあさぎりによる実践発表
- ★学校地域づくり協議会の実践発表(須恵小学校)

問い合わせ 教育委員会 ☎ 45-7226

通学路における危険箇所対策(交通安全プログラム)

あさぎり町では、通学路の安全確保に向けた取り組みを計画的かつ継続的に行うため、『通学路交通安全プログラム』を策定しています。平成29年度もこのプログラムに則り通学路交通安全推進会議を実施し、危険箇所の調査および対策を検討しました。

危険箇所の状況および対策などについては、町のホームページに掲載いたします。また、閲覧を別途希望される場合は教育委員会へおたずねください。

【交通安全プログラム】

4～5月 各小中学校の危険箇所把握

8月 危険箇所の現地点検

10月 交通安全推進会議

※対策メンバー 各小中学校 各小中学校PTA代表 球磨地域振興局土木部
多良木警察署 あさぎり町役場(交通担当・道路維持担当)
あさぎり町教育委員会



各小中学校の通学路には危険な場所が多くあります。町民の皆さまの見守り支援などご協力をよろしくお願いたします。

問い合わせ 教育委員会 ☎ 45-7226

奨学金制度のご案内

あさぎり町では、町の将来を担う人材を育成する目的で、高校・大学などに進学または在学する生徒のうち、学校納付金などの支払いが困難と認められる人に対して奨学金貸与を行います。

対象者

あさぎり町に2年以上在住する人の被扶養者で、平成30年4月から高校および大学などに進学予定か、現在高校または大学などに在学する学生。

ただし、他の奨学金制度の貸付を受けている場合は利用できません。

奨学金の額

種類	月額
大学生（短大生）	50,000円
高等専門学校生	40,000円
各種専門学校生	40,000円
高校生	20,000円

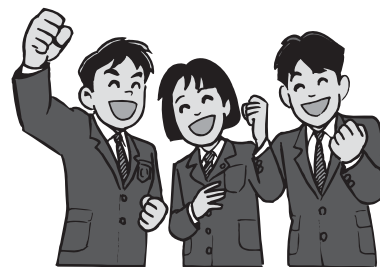

貸与期間

貸与期間は、奨学生が在学する学校の正規の修学期間（修学年数が異なる場合は、その学校の修学期間）

返還方法

卒業1年後（1年据置）から、貸与期間の3倍の期間以内に無利子で返還

申請方法 次の書類を教育委員会へ提出してください。

- ①奨学金貸付申請書（連帯保証人が2人必要）
- ②奨学生推薦書（在籍学校長の推薦）
- ③世帯の住民票（謄本）・世帯の納税証明書（町税の滞納がない証明）・世帯の所得証明書（平成29年度）
- ④在学証明書または合格通知書の写（高校入学の場合は不要）
- ⑤連帯保証人（原則町内在住の2人）の印鑑証明書、納税証明書（町税の滞納がない証明）、所得証明書（平成29年度）

提出期間 1月22日（月）～3月16日（金）

決定通知 3月下旬に選考委員会の選考審議を経て決定された後、3月最終週に決定通知書授与式を行います。

※詳しくは、あさぎり町ホームページをご覧ください。

平成30年度 就学援助制度のお知らせ

就学援助制度は、義務教育の円滑な実施を図るため、経済的な理由で就学が困難な小学生および中学生の保護者に対して、学用品費・給食費・修学旅行費・医療費（学校病のみ）などを援助する制度です。

対象者

あさぎり町に住所を有する人で、生活保護法の要保護者、および生活保護法の要保護者に準ずる程度に困窮している人

申請方法

教育委員会または役場支所に備え付けの『就学援助申込書』に必要事項を記入のうえ、必要な書類を添付し教育委員会へ提出してください。

提出期間

2月1日（木）～2月28日（水）

*平成29年度に認定されていた人も新たに申請が必要です。



問い合わせ 教育委員会 ☎ 45-7226



あさぎり町家族介護教室

受講者募集



自宅で介護をされている人だけでなく、自分自身がどのように暮らしていくかを考えるきっかけとしても、介護の知識や技術を学んでみませんか？

全5回の講座すべてを受講されても、興味のある講座のみでも受講可能です。

	日時	会場	内容	申込み切
第一回	1月31日(水) 13:30～ 15:00	J Aくま あさぎり支所 二階会議室	○第一部 講話『認知症介護について』 講師 熊本県認知症介護指導者 永田 美樹 氏 ○第二部 『認知症カフェ《ミニ版》』 協力：特別養護老人ホーム鐘ヶ丘ホーム	1/26 (金)
第二回	2月9日(金) 13:30～ 15:00	総合 福祉センター 二階大広間	○第一部 講話『訪問診療と訪問看護について』 講師 公立多良木病院在宅医療センター長 春口 洋賜先生 // 訪問看護ステーション『たいよう』看護師 織田 伸一氏 ○第二部 『今日からはじめる健康体操(腰痛予防体操)』 協力：特別養護老人ホームりゅうきんか	2/6 (火)
第三回	2月16日(金) 13:30～ 15:00	岡原 保健センター 研修室	○第一部 講話『介護に便利な福祉用具』 講師(株)ミタカ介護福祉士・福祉住環境コーディネーター 畠山 寛人氏 ○第二部 『福祉用具を使った介護の実際』 協力：特別養護老人ホームあさぎりホーム	2/13 (火)
第四回	2月20日(火) 13:30～ 15:00	せきれい館 会議室	○第一部 講話『在宅看取りの現状～本人・家族が望む最期(さいご)～』 講師 岩井クリニック院長 岩井 顯 先生 ○第二部 『認知症のケアについて』 協力：特別養護老人ホーム翠光園、グループホームえがお	2/16 (金)
第五回	2月27日(火) 13:30～ 15:00	須恵 文化ホール 会議室	○第一部 講話『いざというときの介護保険』 講師 あさぎり町役場高齢福祉課 主事 城本 伊織 ○第二部 『介護保険認定後どのようなサービスが受けられる?』 協力：J Aくま福祉の里 木綿葉 <small>ゆうば</small>	2/23 (金)

※健康ポイント対象講座です

受講ご希望の方は、次までにお電話でお申し込みください。

問い合わせ あさぎり町地域包括支援センター ☎ 45-7231

おかどめ幸福駅売店の指定管理者を募集しています！

あさぎり町では、公の施設である『おかどめ幸福駅売店』の管理業務について、設置目的をより効果的に達成するため指定管理者制度を導入しております。

現在、当該施設は増改築中で平成30年3月末に完成する予定ですので、平成30年4月からの指定管理者(管理運営を実施する団体)を募集しています。

施設の概要

- (1) 名称 おかどめ幸福駅売店
- (2) 所在地 球磨郡あさぎり町免田西1438番地1
- (3) 施設内容および規模など

木造平屋建て

場 所	面 積
おかどめ幸福駅売店	216.67㎡
おかどめ幸福駅売店トイレ	37.62㎡
おかどめ幸福駅駐輪場・レンタサイクル駐輪場(駅東側)	76.26㎡
売店周辺施設(広場・花壇・駐車場)	3,073.72㎡

施設の利用実績

来客者数の状況(観光統計より)

(単位:人)

項 目	平成 26 年	平成 27 年	平成 28 年
来客者	16,259	13,501	14,521

指定期間

平成30年4月1日から平成33年3月31日まで

管理委託料

- 平成30年度施設管理委託料 3,099千円
- 平成31年度施設管理委託料 3,157千円
- 平成32年度施設管理委託料 3,157千円



募集締切日

平成30年1月26日(金)午後5時

※その他詳細はあさぎり町ホームページから閲覧ください。

病児・病後児保育施設「ホッと館」のお知らせ



ホッと館とは…？

病気で体調を崩し、保育園、認定こども園や学校を休んで安静が必要なお子さまを仕事などの事情で家庭保育ができない場合に、看護師と保育士が一時的にお預かりし、保育や看護を行う施設です。

【対象】 生後6カ月～小学3年生

【利用時間】 月曜～金曜（午前8時～午後5時）※休日・祝祭日除く

【利用料金】 1日2,000円 半日1,000円

（あさぎり町、多良木町、湯前町、水上村以外のお子さまは倍になります）

★連続して利用される2日目以降や、きょうだい同時利用の場合（2人目以降）は、1日1,000円になります。

給食代300円（弁当持参も可）

延長料金（午後6時まで）30分毎 500円（2人目以降250円）

【場所】 球磨郡公立多良木病院 本館5階

※初回利用時には登録が必要です。（初回利用時は母子手帳必要）

各種様式は公立多良木病院のホームページからダウンロード、または役場、球磨郡公立多良木病院（医事課、小児科）にも置いてあります。わからないことがありましたら、ホッと館までお気軽にお電話ください。

（ホッと館 ☎42-2828）

公立多良木病院ホームページ : <http://www.taragihp.jp/>

ホッと館臨時登録保育士募集中!!

【職種】 保育士

【予定人数】 2人程度

【職務内容】 保育業務（利用者が多い日のみ）

【勤務時間】 8:30～17:00

【受験資格】 保育士（65歳まで）

【申込期間】 随時受付

【申込方法】 履歴書を球磨郡公立多良木病院総務課へ提出

【問い合わせ】 球磨郡公立多良木病院 総務課 人事係

☎42-2560（内線207）

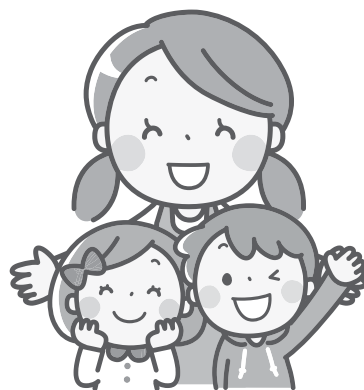

問い合わせ 生活福祉課 ☎45-7214

児童手当について ～申請は出生や転入などから 15 日以内に～

児童手当は、父母その他の保護者が子育ての根本的な責任を有するという基本的認識の下に、家庭などにおける生活の安定と、次代の社会を担う児童の健やかな成長を目的として、中学校修了前の児童を養育している親などに支給されます。なお、手当を受けるには申請手続きが必要です。

【支給対象】 中学修了前までの児童を養育している人

【手当月額（児童 1 人あたり）】

- ・ 3 歳未満 15,000 円
- ・ 3 歳以上小学校修了前 10,000 円（第 3 子以降は 15,000 円）
- ・ 中学生 10,000 円
- ・ 特例給付（所得制限限度額以上） 5,000 円

【支給月】 6 月、10 月、2 月にそれぞれの前月分までの手当を支給します。

【申請手続き】 ※受給事由がなくなり、届け出がないまま受給されると手当の返還が生じますのでご注意ください。

- 初めてのお子さんや第 2 子以降の出生などにより養育するお子さんが増えたとき
受給事由が発生した日の翌日から 15 日以内に申請が必要です。
- 他の市区町村に住所が変わったとき
転入した日（転出予定日）の翌日から 15 日以内に転入先の市区町村へ申請が必要です。
- 公務員になったとき、公務員でなくなったとき
公務員は勤務先から支給されます。公務員になったときや公務員でなくなったときはその翌日から 15 日以内に申請が必要です。

【現況届】

毎年 6 月中に現況届の提出が必要です。提出がないと 6 月分以降の手当の支給が差し止められますのでご注意ください。あさぎり町から児童手当を受給されている人へは別途お知らせします。

児童扶養手当について

児童扶養手当は、母子家庭や父子家庭などで 18 歳までの児童および中度以上の障がいを持つ 20 歳までの児童を扶養し、次の対象要件のいずれかに該当する人で、所得制限限度額未満（表 1）の人が受けることができます。なお、手当を受けるには申請手続きが必要です。

【対象要件】

- 父または母が 1 年以上拘禁されている児童
- 父または母に 1 年以上遺棄されている児童
- 父または母が死亡または生死不明である児童
- 父または母が重度の障がいを持つ児童
- 父母が離婚した児童・婚姻によらないで生まれた児童
- 父または母が裁判所から DV 保護命令を受けている児童

表 1 児童扶養手当 所得制限限度額表

扶養親族等の数	受給資格者本人の所得限度額		扶養義務者、配偶者、孤児等の 養育者の所得限度額
	全部支給	一部支給	
0 人	190,000 円	1,920,000 円	2,360,000 円
1 人	570,000 円	2,300,000 円	2,740,000 円
2 人	950,000 円	2,680,000 円	3,120,000 円
3 人目以降	※ 1 人増えるごとに 38 万円ずつ加算		

(本人の所得が限度額内であっても、同居する扶養義務者の所得が限度額を超えていると手当では支給されません)

【手当月額（児童 1 人あたり）】 ※平成 29 年 8 月 1 日改正

- ・ 児童 1 人の手当月額 全部支給 42,290 円 一部支給 42,280 円～ 9,980 円
- ・ 第 2 子の加算額 全部支給 9,990 円 一部支給 9,980 円～ 5,000 円
- ・ 第 3 子以降加算額 全部支給 5,990 円 一部支給 5,980 円～ 3,000 円

【現況届】

毎年 8 月中に現況届の提出が必要です。提出がないと 8 月分以降の手当の支給が差し止められますのでご注意ください。熊本県から児童扶養手当を受給されている人へは別途お知らせします。

問い合わせ 生活福祉課 ☎ 45-7214

油流出事故の未然防止にご協力ください

～美しい水環境を守るために～

球磨郡では、河川などへの油流出事故が毎年発生しており、あさぎり町でも今年度は4件（12月1日時点）の油流出事故が発生しました。水質事故は、いったん事故が発生すると重大な事故になりやすく、環境にも多大な影響を与えます。さらに、現状回復を行う費用は原因者の負担（※）となり、相当の費用を要します。そのため、油類の使用に当たっては、細心の注意を払う必要があります。これから冬場の農業用ボイラーや家庭用暖房機器による油類の使用が増加する季節を迎えますが、それにとまなう水質事故の増加が懸念されるところです。油類の使用に当たっては、タンクや配管の破損がないか確認するなどの給油前の確認と給油中の事故防止、不要油類の適正処分など、油流出による水質事故の未然防止にご協力ください。



○事故を防ぐために次のことに気をつけてください。

- ①給油する時は目を離さない。（目を離した際に溢れている事例が多い）
- ②給油前に、タンクや配管の破損がないか確認する。
- ③油の量を確認。油の減りがいつもより多い場合は、配管からの漏れがないか確認する。
- ④不要になった油は処理業者などに処理を依頼する。



○事故が発生した場合には？

直ちに上球磨消防署（☎ 42-3181）に連絡し、指示を受けながら、土のうなどで油の拡散を防止してください。中性洗剤は絶対に投入しないでください。一見きれいになったように見えますが、下流に流されただけで、油が消えてなくなったわけではありません。中性洗剤と油が混ざると、水面に浮かんでいる油が水中に混ざるため回収が困難になります。

※事故が発生した場合の事故処理費用は原因者の負担になります！

消防署や役場の備品である『吸着マット』や『オイルフェンス』の弁償、油が浸透した土壌の入れ替え作業など、莫大な経費と労力がかかります。

問い合わせ 町民課 ☎ 45-7213



Celebrating Chinese New Year

We celebrate several ethnic holidays in Singapore and one of the biggest holidays is Chinese New Year, simply because the majority of Singaporeans are of Chinese descent. In Japan, we welcomed the year of the Dog on January 1st, but in Singapore we follow the lunar calendar and only celebrate the year of the Dog from February 16th.

Families get together during Chinese New Year, which lasts for 15 days. We wear red and avoid quarrels. Young, unmarried people receive blessings from the elderly and angpow (something like Otoshidama) for good luck.

On Chinese New Year's eve, the family gets together for a scrumptious dinner, which usually includes hotpot and some kind of fish. Fish signifies abundance, so we hope that the family will be prosperous after eating it.

Children also try their best to stay awake for the entire night. This is known as shou sui, and people believe that their parents will live a long life



▲ 玄関の正月用飾り

if they can stay awake for as long as possible.

Chinese New Year greeting: Gong xi fa cai!

Joyce Tan

中国正月を祝う

シンガポールにはいろいろな民族の祝日があります。その中でも一番盛大なのが中国正月です。それは単純にシンガポール人の大多数が中国系だからです。日本では新年（戌年）を1月1日に迎えましたが、シンガポールでは旧暦を使うので、2月16日に正月を祝います。

正月には家族で集まり、15日間お祝いムードが続きます。赤いものを身に付けて、争い事を避けます。子どもや未婚の若者は、年配者から祝福を受け、幸運の願いを込めた紅包（アンパウ）というお年玉をもらいます。

大晦日には家族そろってご馳走を食べますが、その中には、たいてい鍋料理と魚料理があります。魚は豊かさを表す縁起の良い食べ物なので、家族の繁栄を願って食べます。

大晦日の夜、子どもたちは一晩中寝ないように頑張ります。これは守歳（ショウスイ）と言って、寝ないで起きていると親がその分長生きすると信じられているからです。

中国語で新年の挨拶をします。

恭喜发财（ゴン シファ チャイ）！

タン・ジョイス（訳：白柿浩美）

問い合わせ 教育委員会 ☎ 45-7226

あさぎり町
青年団

ウィンターライト
フェスティバル 2017

11月18日、あさぎり駅の駅前中央広場において、ウィンターライトフェスティバル 2017 が開催されました。

毎年、青年団はバザーを出店しており、今回は、かしわうどんを販売しました。

寒い夜ではありましたが、温かい料理にお客さまからも好評をいただきました。

イルミネーションの演出も、毎年、実行委員が工夫を凝らしたものとなっています。イベント以降も2ヵ月間程度は、点灯しています。まだ見たことがない人は、来年はぜひ、ご家族やお友だちと一緒に来られてみてはいかがでしょうか。



活動の様子をFacebookにて随時更新中です♪『あさぎり町青年団』で検索♪



求 人 情 報

1月4日 現在

- ◎詳しい内容を知りたい人、応募を希望される人は、あさぎり町定住促進無料職業紹介所までご相談ください。
- ◎応募される際には当紹介所が発行する紹介状が必要です。
- ◎随時紹介を行っていますので、すでに求人終了となっている場合があることをご了承ください。
- ◎紹介所には、こちらに掲載している情報以外の情報がある場合もございます。※賃金欄は『基本給』を掲載しています。

問い合わせ あさぎり町定住促進
無料職業紹介所(商工観光課内)
☎ 45-7200

職種・雇用形態・紹介期限	年齢	賃金(基本給)	求人者名	就業場所	就業時間	加入保険	免許資格・学歴・雇用期間など	採用人数
地域包括支援センター職員【非常勤職員】 パートタイム a29-127 試用期間:なし 紹介期限:H30.2.28	不問	月給 151,500円	あさぎり町役場 高齢福祉課	あさぎり町免田 東1199 (あさぎり町役 場本庁舎)	9:00～16:00 ※原則上記。 週29時間以内に調整	雇用 労災 健康 厚年 退職	・社会福祉士、介護支援専門員、精神保健福祉士、保健師、看護師、准看護師のいずれか。普通自動車運転免許(AT限定可)、簡単なパソコン操作ができる方 ・雇用期間の定めあり(更新可能性あり)	1人
介護福祉士【パート労働者】 パートタイム a29-126 試用期間:3ヵ月 紹介期限:H30.2.28	不問	時給 857～ 1,125円	社会福祉法人 東陽会	あさぎり町免田 東3333-3 (りゅうきんか)	9:00～16:00	雇用 労災 健康 厚年	・介護福祉士(経験者優遇)、普通自動車運転免許(AT限定可) ・雇用期間6ヵ月	1人
介護福祉士【正社員】 フルタイム a29-125 試用期間:3ヵ月 紹介期限:H30.2.28	不問	日月給 160,000～ 210,000円	社会福祉法人 東陽会	あさぎり町免田 東3333-3 (りゅうきんか)	8:30～17:30	雇用 労災 健康 厚年	介護福祉士(経験者優遇)、普通自動車運転免許(AT限定可)	1人
介護福祉士【正社員】 フルタイム a29-124 試用期間:3ヵ月 紹介期限:H30.2.28	不問	日月給 160,000～ 210,000円	社会福祉法人 東陽会	あさぎり町免田 東3333-3 (りゅうきんか)	① 8:30～17:30 ② 12:00～21:00 ③ 17:00～9:00 ④ 6:30～15:30	雇用 労災 健康 厚年	介護福祉士(経験者優遇)、普通自動車運転免許(AT限定可)	1人
介護職員【正社員】 フルタイム a29-123 試用期間:3ヵ月 紹介期限:H30.2.28	不問	日月給 151,000～ 200,000円	社会福祉法人 東陽会	あさぎり町免田 東3333-3 (りゅうきんか)	① 8:30～17:30 ② 12:00～21:00 ③ 17:00～9:00 ④ 6:30～15:30	雇用 労災 健康 厚年	経験者優遇、普通自動車運転免許(AT限定可)	1人
看護職員(准看護師)【正社員】 フルタイム a29-122 試用期間:3ヵ月 紹介期限:H30.2.28	不問	日月給 155,000～ 180,000円	株式会社 クオーレ	あさぎり町岡原 北1125 (そらまめ・ど んだん)	8:30～17:30	雇用 労災 健康 厚年	准看護師(経験者優遇)、普通自動車運転免許(AT限定可)	1人
看護職員(正看護師)【正社員】 フルタイム a29-121 試用期間:3ヵ月 紹介期限:H30.2.28	不問	日月給 190,000～ 251,000円	株式会社 クオーレ	あさぎり町岡原 北1125 (そらまめ・ど んだん)	8:30～17:30	雇用 労災 健康 厚年 退職	正看護師(経験者優遇)、普通自動車運転免許(AT限定可)	1人
折箱製造部【パート労働者】 パートタイム 29-120 試用期間:3ヵ月 紹介期限:H30.2.28	不問	時給 737～ 780円	酒井物産 ファクトリー 株式会社	多良木町多良木 2797	8:20～17:00	雇用 労災 健康 厚年	不問	3人
折箱製造部【正社員】 フルタイム 29-119 試用期間:3ヵ月 紹介期限:H30.2.28	不問	日月給 140,000～ 160,000円	酒井物産 ファクトリー 株式会社	多良木町多良木 2797	8:20～17:00	雇用 労災 健康 厚年 退職	普通自動車運転免許	3人
一般事務【パート労働者】 パートタイム 29-118 試用期間:3ヵ月 紹介期限:H30.2.28	不問	時給 740～780円	酒井物産 株式会社	多良木町多良木 2797	8:20～17:00	雇用 労災 健康 厚年	パソコン操作ができる人 (ワード・エクセル)	1人
一般事務【正社員】 フルタイム 29-117 試用期間:3ヵ月 紹介期限:H30.2.28	不問	月給 127,000円	酒井物産 株式会社	多良木町多良木 2797	8:20～17:00	雇用 労災 健康 厚年 退職	パソコン操作ができる人 (ワード・エクセル)	1人
営業【正社員】 フルタイム 29-116 試用期間:3ヵ月 紹介期限:H30.2.28	40歳 以下	月給 160,000円	酒井物産 株式会社	多良木町多良木 2797	8:20～17:00	雇用 労災 健康 厚年 退職	普通自動車運転免許、パソコン操作ができる人	1人
看護職員<デイサービス> 【正社員】 フルタイム a29-115 試用期間:3ヵ月 紹介期限:H30.2.28	不問	日月給 150,000～ 251,000円	社会福祉法人 東陽会	あさぎり町免田 東3333-3 (りゅうきんか)	8:30～17:30	厚年 健康 雇用 労災	看護師または准看護師、普通自動車運転免許(AT限定可)	1人



お知らせ

第16回食と農の交流フォーラムを開催します

食と農を知るイベント『食と農の交流フォーラム』を開催します。皆さんのお越しをお待ちしています。

日時 2月16日(金) 午後6時から

場所 せきれい館

料金 500円(高校生以上)

内容 第1部 事例発表(小学生による意見・体験発表、寸劇)

第2部 安心・安全な食の試食会(地元食材の農産物を使用)

問い合わせ 農業振興課
☎45-7218

◎本庁舎

総務課	☎45-1111
企画財政課	☎45-7211
税務課	☎45-7212
町民課	☎45-7213
会計課	☎45-7224
健康推進課	☎45-7216
生活福祉課	☎45-7214
高齢福祉課	☎45-7215
高齢福祉課 地域包括支援センター	☎45-7231
上下水道課	☎45-7222

◎総合福祉センター

農業委員会	☎45-7225
農業支援センター	☎45-1134
農業振興課	☎45-7218
建設林業課	☎45-7221
高齢福祉課 介護・障害認定審査会	☎45-3920
商工観光課	☎45-7220

◎生涯学習センター

教育委員会	☎45-7226
-------	----------

◎各支所など

議会事務局	☎47-0312
上支所	☎47-0311
岡原支所	☎45-2222
須恵支所	☎45-1121
深田支所	☎45-1133
しらがね寮	☎45-6668
社会福祉協議会	☎49-4505
学校給食センター	☎45-7232

ご用の方は担当課(直通)へ直接お電話ください。(土・日・祝祭日の支所への電話は、役場本庁舎へ転送されます)

毎週木曜日、町民課窓口の一部業務を午後7時まで延長します。

【業務内容】 住民票・戸籍・印鑑証明・一部の税証明の発行、印鑑登録、マイナンバーカードの交付(要予約)、子ども医療費助成申請の受付

家畜伝染病のお知らせ

住民の皆さまへ
次の動物を1頭(羽)でも飼育されている人は、家畜伝染病予防法の規定により、毎年1回(2月1日現在)、その動物の種類と飼養頭数を県に報告していただく必要があります。

該当される人は、農業振興課までご連絡をお願いします。

なお、毎年報告様式が配布されている畜産農家の人は、電話連絡は不要です。

【対象動物】

牛、水牛、馬、めん羊、山羊、豚、いのしし、鹿、鶏、あひる、あいがも、七面鳥、うずら、ほろほろ鳥、きじ、だちょう

問い合わせ

農業振興課
☎45-7218

鳥類を飼養されている皆さまへお知らせ

高病原性鳥インフルエンザに注意してください！

鳥根県で高病原性鳥インフルエンザの発生が確認されました。また、全国的に野鳥から鳥インフルエンザウイルスが確認されています。

皆さまが飼われている鳥類を鳥インフルエンザウイルスから守るため、次の点に注意しましょう。

- ・野外での放し飼いは絶対にやめましょう。
- ・鳥小屋に野鳥が入らないように金網や防鳥ネット(2センチ角以下)を張りましょう。
- ・野鳥の糞を持ち込まないように、鳥小屋専用の履物を使用しましょう。
- ・餌や水は小屋の中に置き、小屋の周

辺に散乱しないようにしましょう。

- ・農林水産省や環境省のホームページなどを参考に、正しい知識を習得しましょう。
- ・原因が分からないまま連続して死亡するなどの異常があれば、次に記載されている担当部署に連絡してください。

問い合わせ

○家きん(鶏、あひる、うずら、きじ、だちょう、ほろほろ鳥、七面鳥)の連絡先
熊本県城南家畜保健衛生所
☎22-3814

○愛玩鳥(家きん以外)の連絡先
熊本県人吉保健所 衛生環境課
☎22-3108

○野鳥の連絡先
熊本県球磨地域振興局 森林保全課
☎24-4190

あさぎり町民ボウリング大会

レジャーとして親しまれてきたボウリングは、球磨郡民体育祭の正式種目として認められているなど競技種目として見直されています。

ボウリング競技の正しい理解と普及を図り、町民の健康体力づくりのために、ボウリング大会を開催します。町民の皆さまの参加をお待ちしています。

日 時	2月11日(日)
集 合 場 所	午前9時 開会 午前9時30分 スタート 午前10時 人吉スターレーン (TEL 23-2651)
参 加 資 格	①町内に在住しボウリング競技を愛好するもの(学生・生徒を除きます)。 ②チームは1チーム3人とします。
参 加 料	1チーム4,500円(1人当たり1,500円)
競 技 方 法	①競技規則は全日本ボウリング協会ルールに準ずる。 ②アメリカン方式、3ゲーム、トータルピンによる。 ③マイボール競技者、ハウスボール競技者、ならびに年齢毎にハンディキャップを設けます。
表 彰	団体 1位から3位 個人 1位から7位、男女ハイゲーム賞、各賞(参加者全員)
申 込 方 法	2月6日(火)までに、氏名・性別・生年月日・使用球についてお申し込みください。
そ の 他	①スポーティな服装にて参加してください。 ②シューズは各自で用意してください。
申 込 み ・ 問 合 せ 先	あさぎり町ボウリング協会 事務局長 上村 信喜 TEL45-5011 あさぎり町教育委員会 TEL45-7226

『あさぎりフットパス in 深田』 モニターツアーの参加者を募集します！

『人吉球磨は、ひなまつり』一色のこの時季。

ゆったりのんびり春を探しに“古城”散策はいかがでしょう。素敵な早春風景や住民との交流で大満足間違いなしです。深田地区の魅力を探して、一緒に歩きましょう。

イベント名	『あさぎりフットパス in 深田』
日 時	2月25日(日) 午前9時半受付 10時スタート～12時半解散
集 合 場 所	食・農・人総合研究所リュウキンカの郷 (あさぎり町深田西 879-1 せきれい館裏手の民家)
駐 車 場	せきれい館駐車場
参 加 料	大人1,500円、小学生以下500円(税込・当日支払い) ※体験料、保険料、おやつ代、昼食代込
コ ー ス	深田地区
定 員	20人
締 切 日	2月19日(月)
問 合 せ 先	あさぎりフットパスの会実行委員会 TEL:0966-45-1600 (食・農・人総合研究所リュウキンカの郷〈球磨川ふるさと食・農協議会〉内) なお、参加時には①氏名、②年齢、③住所・電話番号をお伺いします。

休日在宅当番医 (町のホームページでも検索できます)

期日	上球磨	中球磨	その他地域	小児科
2月4日	増田耳鼻咽喉科クリニック (あさぎり町) ☎ 45-8001	田中医院 (錦町) ☎ 38-0061		やまむら医院 (あさぎり町) ☎ 45-0005
2月11日	東病院 (あさぎり町) ☎ 45-5711	深水内科医院 (錦町) ☎ 38-3221		たかはし小児科内科医院 (人吉市) ☎ 24-2222
2月12日	犬童耳鼻咽喉科 (多良木町) ☎ 43-0777	酒瀬川内科 (錦町) ☎ 38-0050		人吉医療センター 小児科 (人吉市) ☎ 22-2191
2月18日	犬童内科胃腸科医院 (あさぎり町) ☎ 45-1125	ほづみ皮膚科医院 (錦町) ☎ 26-5300		公立多良木病院小児科 (多良木町) ☎ 42-2560
2月25日	こんどう整形外科 (あさぎり町) ☎ 45-6555	小川整形外科医院 (錦町) ☎ 38-3455		増田クリニック小児科 (人吉市) ☎ 22-3570

* 診療時間は午前9時から午後5時までとなります。なお、諸事情により変更の場合がありますので受診時は医療機関にご確認ください。

休日在宅当番薬局 (町のホームページでも検索できます)

期日	当番薬局	その他
2月4日	清風薬局サンロード免田店 (あさぎり町) ☎ 49-9600	エスエス堂きりん本町薬局 (あさぎり町) ☎ 45-6330
2月11日	岡原けんこう堂薬局 (あさぎり町) ☎ 45-6023	
	きりん薬局岡原店 (あさぎり町) ☎ 45-1280	
2月12日	きりん薬局原田店 (多良木町) ☎ 42-6900	
	つばめ薬局 (錦町) ☎ 25-2500	
2月18日	くるみ薬局 (あさぎり町) ☎ 49-9630	多良木いちご薬局 (多良木町) ☎ 42-6888
		山口薬局 (多良木町) ☎ 42-2123

* 諸事情により変更の場合がありますのでご確認ください。

◆交通事故の発生状況 (1月1日から12月末日まで)

管内の事故状況

	人身事故件数	死者数	負傷者数
平成28年	31	0	39
平成29年	43	4	40
前年比	+12	+4	±1
当月件数	+4	±0	+4

町村別事故発生状況

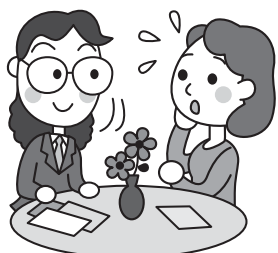
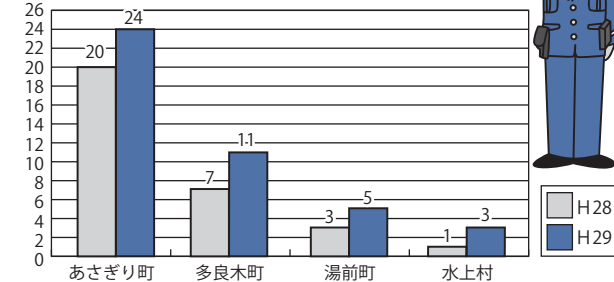

申込・問い合わせ
社会福祉協議会
☎ 49-4505

次回は 3月14日(水)に『岡原保健センター』を予定しています。

相談時間 1人につき30分
で「了承ください」

相談料 無料(予約後のキャンセルにつきましては、キャンセル料をご負担いただく場合がありますので「了承ください」)

場所 せきれい館

日時 2月14日(水)
午後1時～午後4時

あさぎり町社会福祉協議会では、弁護士による法律相談を次のとおり実施します。お気軽にご相談ください。予約制で秘密は厳守されます。

無料法律相談所を
開設しています



公共料金(2月分)についてのお知らせ

【固定資産税(第4期)、国民健康保険税(第8期)】

【介護保険料、町営住宅使用料、保育料、上下水道使用料】

口座振替日 2月26日(月) 納期限 2月28日(水)

日	月	火	水	木	金	土
				1 窓口業務の一部延長(町) (17:15~19:00)	2 ヘルスクッキング(健) せきれい(健) (9:30~)	3
4	5 育児相談(健) 免田保健センター (10:00~11:30) 母子健康手帳交付(健) 免田保健センター (13:15~13:30受付)	6 上転倒予防教室(高) 白寿荘 (9:30~) 子育てサロン(社) 旧上村役場 (9:30~11:30)	7 上校区シニア料理教室(健) 上議場調理室 (9:30~) 第4回未来つなぐあさぎ町教育フェスティバル(教) せきれい館 (14:15~)	8 免田校区シニア料理教室(健) 免田保健センター(9:00~) 深田転倒予防教室(高) せきれい館(13:30~) 特設人権相談(町) 岡原保健センター (10:00~15:00) 窓口業務の一部延長(町) (17:15~19:00)	9	10
11	12	13	14 免田・須恵転倒予防教室(高) 総合福祉センター (13:30~) 無料法律相談(社) せきれい館 (13:00~16:00)	15 メンタルヘルス相談(健) 免田保健センター (9:30~予約制) 窓口業務の一部延長(町) (17:15~19:00)	16 食と農の交流フォーラム(農) せきれい館 (18:00~)	17
18	19 母子健康手帳交付(健) 免田保健センター (13:15~13:30受付)	20 岡原校区シニア料理教室(健) 岡原保健センター (9:00~) 上転倒予防教室(高) 白寿荘 (9:30~) 岡原転倒予防教室(高) 岡原保健センター (13:30~) 子育てサロン(社) 旧上村役場 (9:30~11:30)	21	22 健幸づくり講演会(健) せきれい館 (9:00~11:30) 窓口業務の一部延長(町) (17:15~19:00)	23 男性料理教室(健) 免田保健センター (9:30~) ところの健康相談(健) 免田保健センター (14:00~予約制)	24
25	26 深田校区シニア料理教室(健) せきれい館 (9:30~) 公共料金(2月分) 口座振替日	27	28 公共料金(2月分) 納期限			

月曜・木曜日(燃えるごみ)
『岡原・須恵・深田・免田(築地、久鹿、八幡町、大正町、本町)』
火曜・金曜日(燃えるごみ)
『上・免田(吉井、吉井住宅、二子、黒田、永才、下乙)』
第2、第4水曜日(燃えないごみ)
上・免田・岡原・須恵・深田全地区

納税は便利・確実・安心な『口座振替』がおすすめです!

【指定金融機関】 肥後銀行・熊本銀行・熊本信用金庫・球磨農業協同組合・ゆうちょ銀行、九州労働金庫

【申込方法】 税務課・支所または金融機関に備えてある『口座振替依頼書』にてお申し込みください。必要な物:納税通知書、通帳、取引印(通帳届出印)

【口座振替の開始】 口座振替依頼書をご提出いただいた翌月末以降の納期から振替となります。(振替日は納期の毎月25日、12月のみ20日、振替日が休日の時、翌営業日)

納税は便利・確実・安心な『口座振替』がおすすめです!

健康と幸福のまち
あさぎり町

健康ウォーキング 参加者募集!



ゆったり『歩いて』、『くま鉄』に乗って、『はびねすマルシェ』で買い物を楽しもう!

3月18日(日)



- 時間 午前8時受付開始/午前8時30分出発式
- 会場 あさぎり町役場本庁舎前駐車場
(スタート・ゴール)
- コース **3km 5km 10km**
- 参加費 300円+くま川鉄道運賃 おやつ付き♪
※小学生以下はくま川鉄道運賃のみ
※参加費は当日お支払いください
- 申込期間 2月1日(木)～3月2日(金)
- 申込先 役場総合窓口および各支所

気軽に参加できる3kmを新たに追加!!

※少雨決行(午前6時に開催の有無を決定しますので
当日問い合わせ先に電話でご確認ください。)



問い合わせ 健康推進課 ☎45-7216



今月の1枚

～『今日のあさぎり町』より～



『初日の出の写真(石坂堤)』
黒原山と球磨川の初日の出です!
今年も佳き年となりますように\(^o^)/

町ホームページでは、
あさぎり町の一日の出来事を写真でご紹介しています。

あさぎり町のホームページアドレス
<http://www.asagiri-town.net/>



あとのまつり 編集後記

新年から早くも1カ月が経ちましたね。

2月3日は節分ですが、なぜ豆を投げるのかというと『魔を滅する』と書いて『魔滅(まめ)』と読み、食べ物の豆にかけて無病息災を意味しているそうです。また、節分は『節(季節)を分ける』と書きます。節分の次の日(2月4日)は『立春』なので、冬と春の境い目である2月3日に行われるそうです。

暦の上では春でも、まだまだ寒い日が続きますので、健康に気を付けながら過ごしたいですね。

(福はうち)

あさぎり町の人口(1月1日現在)

総数: 15,787 (-5) 人 / 世帯数: 5,926 (+8) 戸 / 男: 7,378 (-3) 人 / 女: 8,409 (-2) 人