



広報

あさぎり

11



バトンは野菜で!

皆越校区ふれあい運動会
(関連記事 8p に掲載)

平成15年度決算	2P
台風襲来	4P
町のシンボル等制定	5P
まちの話題	6P
年金	10P
お知らせ・インフォメーション	23P

お知らせします。

重点施策

「幸せを実感できる

町にするために」



福祉乗合タクシー

〔特徴〕

主な事業としては、町道皆越線、須恵中央線、内山椿坂線などが町内どこへ行くにも15分以内構想に向けて整備が着手され、生涯スポーツや県民体育祭に向けて、岡原校区に森園カントリーパークの整備が始まりました。

また、福祉乗合タクシーの充実、介護予防の促進としてホームヘルパー養成研修3級課程が開講され、ゆとりを持って地域の後継者を育てられるよう、「子育て支援センター」が設置されました。

さらに、町民総参加型のイベントを開催することにより、地域の一体感の醸成及び町民相互の親睦と融和を図るために、第1回あさざり夢まつりが開催されました。

歳出目的別

議会費	議員報酬	2億6,008万9千円					
総務費	区長報酬	3,257万5千円	衛生費	公立多良木病院負担金	3,399万4千円		
	地方バス運行等特別対策補助金	1,698万2千円		ごみ収集業務委託料	1,991万円		
	夏祭り補助金	850万円		合併処理浄化槽設置整備事業等負担金	2,875万8千円		
	式典・イベント運営業務委託料	2,562万円		人吉球磨広域行政組合負担金(葬祭場・食肉センター費)	3,102万7千円		
	財政調整基金積立金	4億15万8千円		人吉球磨広域行政組合負担金(ごみ・し尿処理費)	1億3,945万2千円		
	人吉球磨広域行政組合負担金(運営・企画費)	29,334万円		環境美化施設整備費補助金	718万円		
	交通安全・防犯対策工事費	544万4千円		集団・総合健診委託料	1億1,365万9千円		
	衆議院議員・県知事・県議会議員・町長選挙	2,951万7千円		簡易水道事業特別会計繰出金	1億1,814万9千円		
	民生費	民生委員児童委員協議会補助金		903万1千円	農林水産業費	園芸新産地育成対策事業補助金	3,782万4千円
		免田総合福祉センター運営費補助金		1,289万円		たばこ共乾施設整備事業補助金	2,992万4千円
社会福祉協議会運営費補助金		7,329万円	環境保全型畜産経営育成事業補助金	1,174万9千円			
福祉乗合いタクシー補助金		239万3千円	農地関係工事費	2,964万9千円			
生きがい活動支援事業委託料		1,942万2千円	球磨南部地区広域農業緊急整備促進事業負担金	3,965万6千円			
在宅介護支援センター事業委託料		1,028万5千円	ふるさと農道整備事業委託料	4,371万円			
敬老年金		1,442万8千円	川辺川土地改良事業組合負担金	1,437万円			
老人施設入所措置費		7,979万9千円	県営担い手育成基盤整備事業負担金	8,504万4千円			
重度心身障害者医療費助成事業費		2,334万5千円	中球磨中山間地域総合整備事業負担金	9,150万円			
身体障害者施設訓練等支援費		3,514万3千円	上財産区特別会計繰出金	3億円			
知的障害者施設訓練等支援費		1億611万2千円	林道新設工事費	8,610万4千円			
保育所運営費負担金		6億848万円	商工観光費	商工会補助金		3,390万円	
乳幼児医療費給付金		3,302万7千円		ふるさと振興社助成金		1,192万円	
国保・老人・介護特別会計繰出金		5億2,737万4千円					

平成15年度の決算を

【歳入】

歳入は、その性質から国や県から交付される依存財源と町自体で確保する自主財源に大別されます。

あさぎり町のこの2つの割合は15年度において依存財源が78%、自主財源が22%となっており、国・県に依存した歳入の構造となっています。依存財源の主なものは、地方交付税、国・県支出金、町の借入金となる町債などとなっています。自主財源の主なものは、町税、使用料及び手数料、諸収入などとなっています。

歳入の42%を占めている地方交付税も年々減っていく状況にあります。国が進める三位一体の改革により、税源移譲、国庫補助負担金の廃止・縮小、地方交付税の改革といったことにより、今後の財源確保が課題となります。

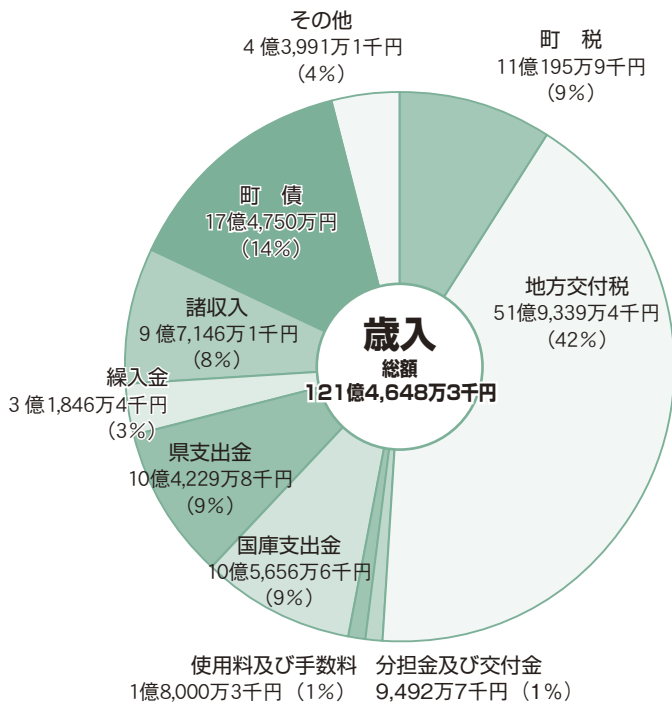

特別会計決算

単位：千円

会計名	歳入総額	歳出総額	差引
土地取得	93,466	93,351	115
国民健康保険	2,066,536	1,979,916	86,620
老人保健医療	2,133,633	2,081,208	52,425
介護保険	1,492,034	1,456,799	35,235
簡易水道事業	461,142	452,679	8,463
下水道事業	1,199,096	1,178,163	20,933
上財産区	351,393	350,475	918
合計	7,797,300	7,592,591	204,709

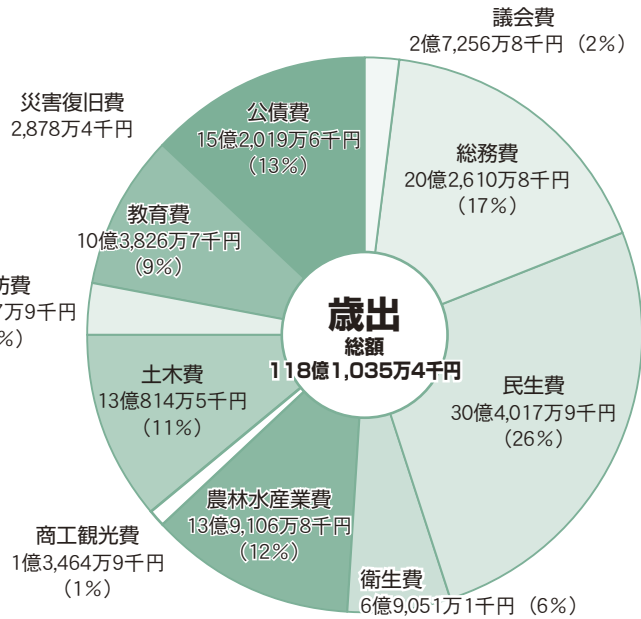

【歳出】 歳出性質別の主な内容は、

- 人件費…………… 23億473万3千円
 - 扶助費…………… 11億6,246万8千円
 - 公債費…………… 15億2,019万6千円
 - 特別会計への繰出金…… 13億6,206万9千円
 - 普通建設事業費…………… 22億2,068万4千円
 - 補助費等…………… 13億2,837万円
- となっています。

歳出目的別

教育費	小学校費修繕・工事費	2,993万9千円
	小学校費備品購入費	1,626万2千円
	中学校費修繕・工事費	1,069万8千円
	中学校備品購入費	825万2千円
	各種団体補助金(婦人会・青年団・PTA・文化協会・子ども会育成連絡協議会)	1,194万5千円
	文化財整備工事	1,109万6千円
	体育協会補助金	2,132万円
	体育施設工事費	2億1,295万4千円
災害復旧費	農林水産施設災害復旧費	1,059万3千円
	公共土木施設災害復旧費	1,819万1千円
公債費	元金	12億3,765万2千円
	利子	2億8,254万5千円
土木費	県工事負担金	2,391万8千円
	道路維持工事費	1,600万3千円
	道路新設工事費	4億3,939万3千円
	河川改修工事費	925万5千円
	公園整備工事費	2,054万2千円
	住宅建設・補修工事費	1億3,170万円
下水道事業特別会計繰出金	3億4,455万1千円	
消防費	上球磨消防組合負担金	2億3,811万2千円
	団員報酬	2,489万3千円
	防火水槽新設工事費	1,515万5千円

相次いで大型台風襲来 台風16・18・21号上陸

8月30日(月)と9月6日(月)、9月29日(水)、台風16号・18号・21号が相次いで九州に上陸し、人吉球磨にも多大な被害をもたらしました。

特に台風16号・18号は最大風速50mを超す大型台風で、激しい暴風雨が襲いました。

収穫前の水稲や栗・きゅうりなど農作物への被害があり、道路・河川でも、狩所寺下線・立野線の法面崩壊、塚脇地区の道路陥没、岡原宮原川の堤防決壊など多くの被害をもたらしました。

イの木の中では一番大きいと言われていた木も風に耐えきれずに倒れるなど多くの傷跡を残しました。また、10月10日に予定されていた体育協会各支部町民体育祭も、台風被害や稲刈りに配慮し中止されました。被害を受けられた方々に心からお見舞い申し上げます。



井口川



根倒しされたブナの木



上中学校台風後片づけ

他校も町内建設会社等に無償で作業を行って頂きました



暴風により3つに裂けたブナの木

住宅金融公庫から

台風被害による
災害復興
住宅融資

このたび、台風16号・18号による災害で住宅に被害を受けた方へ、住宅の建設・購入資金、補修資金の融資を行います。

募集期間

(災害発生から2年間)

台風16号 平成16年9月1日～

平成18年8月31日

台風18号 平成16年9月10日～

平成18年9月8日

金利 (平成16年9月14日現在)

1.8% (全期間固定金利)

☆公庫融資をご返済中の方は、返済に関するご相談も承ります。

問い合わせ先

住宅金融公庫南九州支店

☎096-3387-2000

(平日および第1・第3日曜日の午前9時～午後5時まで)
ホームページアドレス

<http://www.jyukou.go.jp>

あさぎり町のシンボル等（町花・町木・町鳥および町民憲章）が決定されました！

7月～8月にかけて、町民の皆様より応募のあった「あさぎり町のシンボル等」が、9月22日に開催されたあさぎり町シンボル等制定委員会で決定し、10月6日嶋村委員長より犬童町長に対して決定報告が行われました。

町では、決定された以下の各シンボルを町の新しいイメージとして活用していく方針です。



町花 リュウキンカ

◇選定理由

キンポウゲ科リュウキンカ属の多年草で、春先に黄色い花を咲かせるリュウキンカは、あさぎり町が国内での自生の南限といわれ、町民に「希望の春」を告げてくれる花として制定されました。

町木 ブナ

◇選定理由

白髪岳に分布するブナは、温帯の山地に広く分布する落葉高木であり、その自然原生林は白髪岳が南限といわれています。白髪岳はあさぎり町のシンボリックな山であり、その名峰をとりまく白髪岳クマノ自然公園を代表する樹木であるブナを町木として制定されました。

町鳥 ヒバリ

◇選定理由

のどかな田園風景に似合うヒバリが空高く舞い上がる様はこれからの町の発展を象徴すると言えます。また、皆に親しまれる身近な鳥であり、基幹産業が農業であるあさぎり町の象徴ともいえる鳥として制定されました。

町民憲章

わたくしたちあさぎり町民は、

自然を愛し 水と緑ゆたかな町づくりにつとめます
 歴史と伝統をまもり 文化の薫り高い町づくりにつとめます
 和の心を大切にし 明るい町づくりにつとめます
 希望と夢ふくらむ 楽しい町づくりにつとめます
 未来につながる 若い町づくりにつとめます

◇選定理由

町民からの応募作品の中で「平和」、「自然」、「発展」、「健康」、「教育」、「伝統・文化」、「人間愛」という内容すべてを含み、かつ簡明で憲章としてもっともふさわしい作品について、一部補作を行い、あさぎり町のキャッチフレーズである「若いまち豊かなまちそして、夢ふくらむあさぎり町」を盛り込み制定されました。

採用・入賞者は次の方々です。（敬称略）

町花（リュウキンカ）			町木（ブナ）			町鳥（ヒバリ）			町民憲章		
	氏名	地区名		氏名	地区名		氏名	地区名		氏名	地区名
採用	愛甲逸人	覚井	採用	中尾盛太	明甘	採用	原口美恵	狩所	最優秀	中尾盛太	明甘
入賞	久保田正豊	神殿原	入賞	豊永亜紀	秋時	入賞	尾方直美	平和	優秀	愛甲逸人	覚井
	松本ひとみ	福留		兼田咲子	黒田		松下知路	今井		小川豊子	清水
	上渕七郎	柳別府		松岡康志	石坂		木村理沙	平和		池田是男	築地
	田山啓子	熊野		西 浩伸	永才		平田智恵子	阿蘇		入賞	杉田 武
											白濱 保
									高田義隆	井上	

10月4日から各支所が移転しました



ふれあい温泉 温華乃遙へ移転した岡原支所

4つの役場支所（上・岡原・須恵・深田）が、それぞれ近くの公共施設へ移転し、10月4日から業務を開始しました。

移転先は、上支所がヘルシーランド、岡原支所が温華乃遙^{おかのほろ}へ、須恵支所が須恵文化ホール、深田支所がせきさい館へそれぞれ移転しました。なお、それぞれの旧支所の利活用については、各地区の地域審議会の意見を踏まえながら検討されることとなっております。なお、支所の電話番号は、従来のとおりです。

自分のことは自分で

須恵小学校宿泊登校

9月30日から10月3日までの3泊4日、りんどう館において、仲間との共同生活を通して、協調性や他人を思いやる心をのびし、その中で自主性・主体性を育んでもらおうと、須恵小学校宿泊登校が行われました。

参加したのは須恵小学校4年生から6年生の希望者24人で、食事の用意や片づけ、洗濯・掃除など家庭生活における日常生活動作を保護者らに手伝ってもらいながら自分たちで行いました。



もちろん布団も自分たちで敷きました

「正しい交通マナーを」と街頭キャンペーン

秋の全国交通安全運動



安全運転をお願いします

9月21日秋の全国交通安全運動の一環として、中球磨モータースクール前におい

て、交通指導員による街頭キャンペーンが行われました。

今回は「高齢者 あなたのマナーで防ご事故」をスローガンに、9月21日～30日までの10日間交通安全運動が展開されました。

重点目標は、「高齢者の交通事故防止」、「夕暮れ時と夜間の交通事故防止対策の推進」、「シートベルトとチャイルドシートの正しい着用の徹底」です。

秋になり暗くなるのが早くなりました。運転者や歩行者も交通事故にあわないよう、日頃から交通ルールの遵守と正しい交通マナーの実践に努めましょう。

インターネットテレビ会議に尾家氏（あさぎり町出身）がパネリストで登場

頑張れ熊本！応援シンポジウム

10月6日県経営コンサルティング協議会が、熊本の経済の活性化を模索しようとして「頑張れ熊本！応援シンポジウム」を開催し、あさぎり町免田校区出身で現在尾家産業株式会社会長の尾家亮氏がパネリストとして出演されました。

このシンポジウムは、県外で「経営者」として活躍中の県出身者と、インターネットテレビ会議を通じて熊本市の熊本テルサを本会場に東京、大阪、名古屋の4会場を結んで開かれます。



商工業関係者や高校生も熱心に話を聞かれていました

した。尾家氏は大阪会場から出演され、特色ある町づくりや企業づくりなどについて他の県出身者の事業家の方々と話し合われました。尾家氏の故郷である本町でも本庁舎会議室に傍聴席が設けられました。

「笑点」裏話もありました

熊日名人寄席



寄席の大とり三遊亭好楽さん

9月23日須恵文化ホールにおいて、熊日名人寄席が行われました。高齢者学級や須恵校区敬老会もあわせて行われ、会場は大入り。県内出身の「笑点」でお馴染み三遊亭好楽さんの落語があり、笑点の裏話などおもしろおかしく話されました。また、「のいるこいる」による漫才やマジックショー、講談、太神楽もあり、会場は笑い声や皿回しなどの曲芸に感嘆の声が上がっていました。

「痴呆高齢者を地域でささえる」

痴呆にやさしいネットワークづくり講演会

9月10日ポッポ館において、第3回痴呆にやさしいネットワークづくり講演会が開催されました。「続・痴呆高齢者を地域でささえる」と題し、特別養護老人ホーム天寿園施設長である米満淑恵先生に講演をいただきました。

まず始めに痴呆の初期症状である「もの忘れ」について説明があり、痴呆の進み方や上手な介護とはなど介護家族の抱える悩みなどについて講話があり、講演終了後には個別の



個別相談も行われました

相談ののつていただきました。痴呆を正しくご理解いただくための講演です。ぜひご参加ください。今回は11月17日です。

各地区で敬老会開催

9月20日の敬老の日を中心に、各地区で敬老会が開催されました。

深田校区はせきれい館において、9月12日に校区内全地区合同で行われ、免田・上・岡原校区は15・19・20日に各地区公民館や地区の飲食店などで開催されました。

須恵校区は23日全地区合同で、熊日名人寄席の後、須恵文化ホールにおいて開催され、講話や落語なども一緒に楽しめました。



文化ホールで行われた須恵校区敬老会

リウマチ健康講座が開催されました

10月1日免田保健センターにおいて、リウマチ健康講座が開催され、54名の方が参加されました。会場には、日本リウマチ友の会の提供の写真、パネルなどが展示され、資料や手の関節を保護して缶を開封したり、ドアノブや水道の栓を開けやすくする自動具の提供と紹介がありました。

講師に熊本整形外科病院熊本リウマチセンターの東野医師が、リウマチとうまくつきあっていくために「家庭での生活の留意点と治療について」と題した講話がありました。他にも「家庭でできるリウマチ体操」の紹介と関節を保



いまだ謎の多い病気リウマチのお話でした

護するための物の持ち方などの説明がありました。

この講座についてのお問い合わせは、あさぎり町基幹型在宅介護支援センターまで。
(045-7231)

飛び入り大歓迎の運動会！

皆越校区ふれあい運動会

毎年開催される皆越校区ふれあい運動会が、10月3日上小学校皆越分校において開催されました。分校の児童数は現在4人。地区の方々と卒業生などが積極的に参加し、チーム編成などもその場で行い、すぐさま競技へ。年代別リレーも「自己申告制」でニンジン、ニガウリ、カボチャなどをバトンに代えて走りました。よくある紅白に分かれての運動会ではなく、「みんなで楽しく、飛び入り大歓迎！」の運動会でした。ま



バックダンサーに卒業生や先生方を従えての踊り「御神楽」

た、運動会終了後には地元母親部の手づくりの料理も振る舞われ、年に一度の大賑わいの日は夕方まで続きました。

「たばこ」についてもっと知ろう

岡原小学校で防煙教室



「たばこ」の煙に正しい知識を

9月13日、岡原小学校において小学6年生を対象に、八代市から高野呼吸器内科クリニック院長の高野義久先生を講師として「たばこ」身体健康」と題し防煙教室が行われました。

これは、子どものうちからたばこの害について知ってもらうことを主旨とし、授業時間を活用して行われました。写真やスライド等を利用して、たばこから出る煙の危険性や身体への影響などをわかりやすく話され、子どもたちも積極的に先生に質問をする場面もありました。

なおこの取り組みは、町内の他の小学校（免田・上・須恵・深田）でも実施しています。

「夜回り先生」による実話

「哀しみの青春」

薬物乱用防止教育講演会

薬物による危険性や正しい知識を知ってもらおうと、「薬物乱用防止教育講演会」が開催されました。

講演は10月1日お昼の部と夜の部の2回行われ、お昼の部は午後2時から町内の中学3年生を対象に、夜の部は午後7時30分から保護者を対象にポツポツ館において開かれました。夜の部は町内外から多くの聴講者が訪れ、関係者が入れないほどの超満員。

講師に、夜回り先生で知られる上智大学講師水谷修先生を迎え、定時制高校教員時代のなかで薬物中毒により命を落とした生徒の話や、保護者に対し



壮絶な哀しい話でした

ていま子どもたちができること、しなければならぬことなどの話がありました。この講演会の聴講者から、深い感銘を受けたと教育委員会へご寄付がありました。教育委員会では、各中学校とせきれい館、須恵文化ホール図書館に講師の水谷氏の著作本を購入させていただきました。

各地区で十五夜まつりが行われましたが、下乙地区では秋晴れの10月3日、午後1時から下乙地区集落センターにおいて十五夜まつりが開かれました。

昨年度から始まった催しで、区民の方のトラックの荷台を特設ステージに、カラオケ大会やグランドゴルフ大会、綱引き大会やバーベキューなどがありました。

綱引きの綱は朝から保護者が編みあげた物で、わらでなく地区でとれたいぐさを使つての、下乙特製手作りいぐさ綱。大人も子どもも楽しく地区の交流を深めていました。

下乙地区十五夜まつり



おじいちゃんおばあちゃん vs 子ども会の綱引き

「夢ふくらむまち」をめざして

行財政改革に向けた取り組みについて（その2）

町では、現在「夢ふくらむまち」をめざし行財政改革に取り組んでいます。そこで、先月号から「しょうたくん」、「しょうたくんのお母さん」、「こうじさん」の3人の会話を通して町が進めている改革の内容をわかりやすくお知らせしています。第2回目となる今回は将来の町の収入についてのお話です。

【登場人物の紹介】



しょうたくん

小学校5年生。イチロー選手に憧れる野球少年。



お母さん

しょうたくんのお母さん。家計を預かるしっかり者。



こうじさん

町役場に勤めている。町とお酒と旅行が大好き。

第2話 将来の町の収入について



前は町の収入の約80%を国・県からの補助金や借入れなどに頼っていることを説明しました。今回は将来の町の収入についてのお話です。ところで、しょうたくんのおこずかいは4年生の時よりも増えたかな？

うん。去年より多くもらえるようになったよ。来年はもっといっぱいもらえるといいな。



最近出費が多くて…。でも、給料は増えないし…。おこずかいアップは難しいかも…。

町の状況も同じです。収入の約45%を占めている「地方交付税」は、教育や福祉など基本的な行政サービスを提供するために国から交付されているお金です。しかし、国の*三位一体の改革の影響もあり、今後減少することが見込まれています。



え～っ！合併して何年かは合併前の額が保障されるはずじゃなかったかしら？

保障されるのは「額」ではなく「割合」です。例えば、直径30cmと25cmのピザを5人で分けると、たくさん食べられるのはどちらの方かな。



30cmの方が多くたべることができるよ。

そのとおり。これと同じで、国が用意する地方の交付税が少なくなれば、当然、1つの町村に分配されるお金も減少することになります。

ちなみに、町の収入に当てはめてみると、今年度は昨年度と比較して4億円以上の地方交付税が減少する可能性があり、また、将来的にも年々交付額は減少していくと見込まれています。

次回に続く…

*三位一体の改革・・・国がすすめている税財政改革。国庫補助負担金の廃止・削減、地方への税源移譲、地方交付税制度の改革

制度推進月間です。

と定めて社会保険庁では国民年金広報活動を積極的に行います。

年金額を計算してみよう！

将来受ける老齢年金額はいくらぐらいなのか、気になるところです。そこで、年金額を計算してみましょう。
(ただし、老齢基礎年金のみ、受け取る年齢は65歳として計算します。)

老齢基礎年金の計算式

$$794,500円 \times \frac{\text{保険料納付済期間月数} + \text{保険料全額免除} \times 1/3 + \text{半額免除月数} \times 2/3}{40年(480月)}$$

- 保険料納付済月数……保険料を納付した期間、第3号被保険者期間
- 保険料全額免除月数……法定免除・申請免除期間
- 半額免除月数……保険料半額免除期間

※学生納付特例期間は、年金額に反映しませんので計算式に当てはめることはできません。

◎老齢基礎年金は、原則として65歳から受け取られますが、希望すれば60歳から繰り上げて、また66歳以降繰り下げて受けることができます。(この減額率・繰上げ増額率は、昭和16年4月1日以前生まれと、昭和16年4月2日以後に生まれた人で異なります。)

【昭和16年4月2日以降に生まれた方の場合】

請求または申出時の年齢に応じて、減額率・増額率が月単位で設定されています。

繰下げ支給

66歳以降の繰下げ申し出時の年齢が1月増すごとに0.7%きざみで増額率が決まります。

《早見表》 (単位 %)

届出時の年齢				
66歳	67歳	68歳	69歳	70歳
108.4	116.8	125.2	133.6	142.0

繰上げ支給

繰上げ請求をした月から65歳になるまでの月数に応じて、0.5%きざみで減額率が決まります。

《早見表》 (単位 %)

申出時の年齢				
60歳	61歳	62歳	63歳	64歳
70.0	76.0	82.0	88.0	94.0

【昭和16年4月1日以前に生まれた方の場合】

請求または申出時の年齢に応じて、減額率・増額率が年単位で設定されています。

《早見表》 (単位 %)

申出時の年齢										
60歳	61歳	62歳	63歳	64歳	65歳	66歳	67歳	68歳	69歳	70歳
58	65	72	80	89	100	112	126	143	164	188

※減額率・増額率が年単位で設定されておりますので、請求は誕生日にして頂きますようご注意ください。

※老齢基礎年金の繰上げ請求は、次のことにご注意下さい。

- ・65歳になっても減額率はそのままです。
- ・遺族年金を受けている人は、65歳になるまで選択となります。
- ・寡婦年金を受けている人は、受給権がなくなります。
- ・65歳前に障害者や寡婦となった場合、障害基礎年金や寡婦年金は受けられません。

11月は国民年金

国民のみなさんに国民年金制度を、もっと身近に感じていただきたい。

そこで、11月を「国民年金制度推進月間」とし、11月6日から12日までを「年金週間」

老齢基礎年金のほかに2つの基礎年金があります。

遺族基礎年金

●受給資格

被保険者が死亡したときその人によって生計を維持されていた子のある妻や子。

ただし、死亡した被保険者の被保険者期間のうち保険料納付済み期間・免除期間が3分の2以上あるか、死亡直前の1年間に未納がないこと。

●受給金額と受給期間

子が1人いる妻の場合 1,023,100円（年額）※子が18歳（障害のある子は20歳）になる年度末まで



障害基礎年金

●受給資格

国民年金法で定められた障害等級に該当するとき。

ただし、初診直前の被保険者期間のうち保険料納付済み期間・免除期間が3分の2以上あるか、初診直前の1年間に未納がないこと。

●受給金額と受給期間

1級 993,100円 2級 794,500円（年額）

※障害基礎年金を受けられるようになった当時、その人に生計を維持されている18歳（18歳到達年度の末日）までの子、または、20歳未満で障害の状態にある子がいるときには加算額があります。



第1号被保険者の独自給付

国民年金の第1号被保険者の方には、下記のとおり独自の給付があります。

なお、死亡一時金と寡婦年金どちらも受けられる場合は、受給する方がどちらかを選択することができます。

■付加年金

定額保険料のほかに付加保険料を毎月400円ずつ納めることで、老齢基礎年金に加算される年金です。

（但し、国民年金基金加入者の方は加入できません。）

付加年金額 = 200円 × 付加保険料納付月数

■死亡一時金

第1号被保険者として保険料を納めた期間が3年以上ある方が、老齢基礎年金・障害基礎年金を受けないで死亡し、その遺族が遺族年金を受けられない場合に支給されます。

国民年金以外の公的年金制度には死亡一時金はありません。

■寡婦年金

受給資格を満たした夫が、老齢基礎年金や障害基礎年金を受けずに亡くなったときに、その妻（婚姻期間10年以上）が60歳から65歳になるまで受けることのできる年金です。

寡婦年金額 = 夫が受けられる年金額の4分の3

保険料納付済み月数	死亡一時金額
36月以上180月未満	120,000円
180月以上240月未満	145,000円
240月以上300月未満	170,000円
300月以上360月未満	220,000円
360月以上420月未満	270,000円
420月以上	320,000円

問い合わせ先

あさぎり町役場 町民課 国保年金係
☎45-7213（直通）

年金相談窓口開設と時間延長のお知らせ

11月6日(土)から11月12日(金)までの年金週間の期間中、社会保険事務所の年金相談窓口で次の通り業務時間が延長されます。(年金相談センターは除きます。)

「年金のことは気になるけど、平日はなかなか時間が取れない・・・！」というみなさん、この機会にぜひご利用下さい。

11月6日(土)と11月7日(日)……………	相談時間	午前9時30分～午後5時
	(受付時間)	午前9時30分～午後4時
11月8日(月)から11月12日(金)………	相談時間	午前8時30分～午後8時
	(受付時間)	午前8時30分～午後7時

※「年金手帳」、「認印」をお持ち下さい。

※本人以外の方が代理で来所される場合は、本人の「年金手帳」のほか、「委任状」、「運転免許証などの身分証明書」を、必ずお持ち下さい。

※終了時間間際は混雑が予想されますので、時間に余裕をもってお越し下さい。

◎ 必要書類などのお問い合わせは社会保険事務所へ
八代社会保険事務所・・・☎0965-35-6115

ウォーキング 大会の お知らせ

あさぎり町運動普及推進委員会では、住民の皆様の健康及び体力づくりの一環として、下記のとおりウォーキング大会を計画いたしました。

いつも歩いている方は、ちょっと違う雰囲気、日ごろ運動不足の方は1日いい汗をかいてみませんか。ご家族そろっての多数のご参加をお待ちしています。

- 1 日 時 11月13日(土)
- 2 集合場所 あさぎり町旧上支所(旧上村役場)
- 3 集合時間 午前9時30分 10時出発
- 4 目的 地 あさぎり町ビハ公園キャンプ場
- 5 持ってくるもの 弁当 お茶
- 6 その他 ビハ公園では、ボール遊びやゲームを計画しています。
その後現地解散となります。
参加賞に入浴券を準備いたします。
- 7 参加申込 あさぎり町健康増進課まで



連絡先
あさぎり町健康増進課
☎45-7216

平成17年度 あさぎり町各種健診申込書の提出について

来年度の各種健診の申込書を11月中に配布いたします。下記の通り全員提出いただきますようお願いいたします。

- 申込書は一人に1枚です。20歳以上の家族全員提出してください。
- 職場検診などを受診されて町の健診を受診しない方も、その旨をご記入の上必ず提出してください。
- 申し込み期限は12月17日(金)です。特に総合健診(日帰り人間ドック)をご希望の場合、追加の申し込みは受け付けられませんのでご注意ください。
- 提出方法は、お住まいの地区の区長または班長を通じて提出してください。

… お問合せ先 …

あさぎり町 健康増進課 保健予防係 ☎45-7216

肝臓病についての市民公開講座のご案内

熊本県のC型・B型肝炎の感染率は、全国平均に比べ高く、肝臓病は身近な病気です。今回、日本肝臓学会が市民講座を以下の日程で開催します。良い機会ですので、肝臓病についての知識を深め、肝臓病を予防しましょう。



日時：平成16年11月14日(日) 午後2時～4時まで
会場：人吉市 カルチャーパレス
内容：「肝臓病のお話」及び肝臓病専門医による相談コーナー



… 連絡先 …

あさぎり町健康増進課 保健予防係 ☎45-7216 (直通)

不妊治療にかかる費用の一部を助成します

対象治療法 …… 体外受精及び顕微授精

給付内容 …… 1年度につき上限10万円(通算2年支給)

助成対象者 …… 体外受精及び顕微授精以外の治療法では、妊娠の可能性がないと医師に診断された、県内(熊本市を除く)に住む戸籍上の夫婦で対象の治療を開始した方。

所得制限あり …… 夫婦合算した所得額が650万円未満であること。

指定医療機関 …… 県保健所にお問い合わせください。

申請方法 …… 治療終了後、県保健所に備えてある申請書と受診証明書に住民票、戸籍謄本又は外国人登録原票記載事項証明書、夫婦の所得証明書を添えて、最寄りの保健所へ提出してください。

… 詳しくは …

人吉保健所 保健予防係 ☎22-3107
熊本県庁 健康づくり推進課 ☎096-383-1111 (内線7076)



ドメスティック・バイオレンス【(略称 DV)・・・配偶者や恋人からの暴力。】セクシュアル・ハラスメント(セクハラ)という言葉を目にすることがあります。今回は、この二つに代表される「女性の人権」について考えてみたいと思います。

もとより・育てよう

女性への尊重・尊敬する心

ひとくちにドメスティック・バイオレンス(DV)と言っても、その種類はさまざまです。

しかし、単なる夫婦げんかと違うのは、暴力をふるう側とふるわれる側が固定していることです。

四つの暴力

その暴力は大きく四つのタイプに分けられます。

- 身体的暴力
殴る、蹴るなど。
- 精神的暴力
交友関係や生活の内容を細かに監視するなど。
- 性的暴力
いやがっているのに性行為を強要する。
- 経済的暴力
生活費を渡さないなど。

人生の意識の中には、まだどこかに「男は女を支配する

もの、妻は夫に従って当然」といったあやまった気持ちが残っているのかもしれない。

この問題は、あきらかに犯罪であるにもかかわらず、家庭内の問題だからということとで、被害者の救済が必ずしも十分でありませんでした。平成13年DVの防止と被害者の保護を図るために「DV防止法」が施行されました。



熊本県では、配偶者暴力相談支援センターを整備し、被害者相談や一時保護などの対策にあたっています。

「セクハラ」とは……

相手を不快にさせる性的な言動、行為のことをいいます

が、女性の職場進出が進むにつれ、社会でクローズアップされてきました。「セクハラ」にどんな例があるかをあげてみました。

セクシュアル・ハラスメントの例

- 不必要に身体に触る
- 性的な噂を立てる
- 性的な経験や性生活について質問する
- エッチな冗談を言う
- 食事やデートにこく誘う
- 職場にヌード写真を貼る
- 不必要に個人指導を行う
- スリーサイズを訊く
- パソコンに卑猥な画像を表示する

職場でのセクハラは、女性に仕事での役割よりも気配りや優しさ、女らしさを求めたしまう心理が根底にあります。大切なことは、相手の立場に立って、相手の人権を尊重すること、そして、女性を対等なパートナーとして認めることではないでしょうか。

※参考資料
熊本県人権啓発資料「スマイルハーモニー」

熊本県人権センターを御利用ください！

熊本県人権センターでは、県民の皆様にも人権意識を高めていただけるよう、広報・啓発活動や人材育成のための研修などを行っています。

また、センターでは人権に関する図書・ビデオなどの閲覧、貸し出しや、インターネットの利用もできます。人権に関する相談窓口も設置していますので、ご利用ください。

【所在地】熊本県庁新館2階(熊本市水前寺)

【電話番号(直通)】096-384-5828 【相談専用番号】096-384-5822

【ホームページ】<http://www.pref.kumamoto.jp/kikan/zinkencenter/index.html>

人権週間に伴う特設人権相談について

12月4日(土)～10日(金)は第56回人権週間です。

これまでの56年間、法務省の人権擁護機関は、基本的人権の擁護と人権尊重思想の普及高揚を図ることを使命として、様々な人権問題の解決に向け積極的に取り組んできました。しかし国民の価値観の多様化が進む中、物質的な豊かさのみを追い求め、心の豊かさをはぐくむことに必ずしも意を用いない風潮や、自己の権利のみを主張し、他人の権利を軽視する傾向が見受けられ、社会の中でさまざまな人権問題が発生しています。「世界人権宣言」の意義と重要性を再認識するとともに、お互いの人権を尊重するため、平成16年度啓発活動重点目標である「育てよう 一人一人の人権意識 身近なことから人権を考えてみませんか」のほかに、次の事項を強調事項として定めました。

- 女性の地位を高めよう（男女差別、セクハラ、性犯罪、ストーカーなど）
- 子どもの人権を守ろう（いじめ、児童買春、性的虐待、虐待行為など）
- 高齢者を大切に育てよう（就職差別、身体的・心理的虐待、経済的虐待など）
- 障害のある人の完全参加と平等を実現しよう（入店拒否、アパート入居拒否など）
- 部落差別をなくそう（同和問題）
- アイヌの人々に対する理解を深めよう（就職や結婚などにおける偏見や差別）
- 外国人の人権を尊重しよう（就労差別、入店拒否、アパート入居拒否など）
- エイズ感染者やハンセン病患者等に対する偏見をなくそう（就職拒否、職場解雇など）
- 刑を終えて出所した人に対する偏見をなくそう（就職差別、悪意のある噂の流布など）
- 犯罪被害者とその家族の人権に配慮しよう（プライバシー侵害、名誉毀損、過剰取材など）
- インターネットを悪用した人権侵害は止めよう（他人を誹謗中傷する表現など）
- 性的指向を理由とする差別をなくそう（同性愛者への偏見や差別）
- ホームレスに対する偏見をなくそう（嫌がらせや暴行事件など）
- 性同一性障害を理由とする差別をなくそう（偏見や差別）

特設人権相談を開設します

また、特設人権相談開設熊本地方法務局人吉支局及び人吉人権擁護委員協議会においては、この「人権週間」中に次のとおり特設人権相談所を開設します。人権問題等でお困りの方はお気軽にご相談下さい。相談は無料で秘密は固く守られます。

◆ 日 時：12月6日(月) 午前10時～午後3時

◆ 場 所：農村女性の家(免田・東庁舎横)、せきれい館(深田)、もみじ館(岡原)

平成16年

人吉・球磨

人権川柳

募集!!

日頃の社会生活において、人権関係等につきユーモアあふれる言葉を、5・7・5の文字に託して表現することで、人権問題を明るく前向きに考えていくことや、「夢」や「生きがい」を題材にして積極的に生きていくことの励みとすることを趣旨とする川柳を募集します。川柳の題は「人権に関する事柄」です。平成16年11月26日(金)までに、官製はがきに作品(複数可)、住所、氏名、年齢、電話番号を記入の上、下記へ郵送又はFAXして下さい。入賞者には表彰状及び副賞を授与し、入賞作品は人吉新聞に掲載します。

〒868-0057

人吉市土手町36-1

熊本地方法務局人吉支局

人権川柳係

電話 22-3393

FAX 24-3667



Brett

Hello, everyone!!

Halloween

～ハロウィーン～

October is one of my favorite months. The weather is starting to cool down and the trees are beginning to show their beauty by changing the colors on their leaves. Then, at the end of October, on the 31st, we celebrate Halloween! In America and many countries through the world, Halloween is a very fun time of the year. Children dress up as ghosts or monsters or famous people and walk around their neighborhood shouting "Trick-or-Treat!" and wait for the person at the door to give them candy. People also carve pumpkins, or Jack-O-Lanterns, and put them on their doorstep to scare away bad spirits! But, how does one carve a pumpkin? Carving a pumpkin is very easy! You can do it in 5 simple steps!

1. Go out and buy a nice large, round pumpkin. Then bring it home.
2. Put some newspapers or towels over a table. Set the pumpkin on top of the newspaper. Bring a trashcan near you. Get a sharp knife.
3. Using the knife, cut a circle out of the top of the pumpkin, exposing the inside. Begin to scoop the insides out with a large spoon and put them in the trash. (Watch out! This is very stinky work!) Make sure the bottom is flat.
4. Next, carve out eyes, a nose and mouth using the sharp knife. Be careful! You can make the eyes and nose any size you want! But be creative! (Sometimes I carve my name or other words into my pumpkin!) Have fun with this!
5. Place a candle at the bottom of the pumpkin. Light the candle. Put the top back on the pumpkin. Turn off the lights and enjoy your new Jack-O-Lantern!

Brett Herrick
Asagiri ALT and Pumpkin Carver

私は日に日に涼しくなり美しい紅葉が始まる10月が大好きです。

10月31日にはアメリカや多くの国々でハロウィーンのお祝いをします。子ども達がお化けや怪獣や有名な人の仮装をし、"Trick-or-Treat!" = 「お菓子をくれなきゃ、いたずらするぞ。」と叫びながら近所中を歩き回り、玄関に出てきた人にお菓子をねだります。

又、かぼちゃで"Jack-O-Lanterns" (かぼちゃ提灯)を作り、玄関先に置いて悪霊を追い払います。

簡単な作り方を教えましょう。

1. 適当な大きさの丸いかぼちゃを買います。
2. テーブルに新聞紙かタオルを敷き、その上にかぼちゃを置きます。ごみ箱と鋭いナイフを準備してください。
3. ナイフでかぼちゃの先端を中身が見えるくらい丸く切り取り、大きなスプーンで中身をすくい出し捨てます。底は平らに切ってください。
4. 次に目と鼻と口を気をつけて彫ってください。大きさは自由に独創的に楽しんで作りましょう。(私は自分の名前や何か言葉を彫ったりします。)
5. かぼちゃの底にろうそくをたて、火をつけます。先に切り取った部分でふたをして周りの明かりを消します。

あなたもかぼちゃ提灯作りにチャレンジしてください!

かぼちゃ彫り名人 プレット ヘリック
あさぎり町 ALT
(訳: 松尾 眞子)



町の将来



◆あさぎり町のきれいな町づくり
岡原小学校4年 山本ほのかちゃん

私のあさぎり町のゆめは、みんなが協力してゴミをへらすことです。ゴミが一つもないきれいな町にしたいです。

わけは、他の町からあさぎり町にきた人が「自分の町よりきれいだな」とビックリしてもらえるようにしたいからです。

この前、遊びに行く途中、ビンやカンなどがたくさんあってとつてもいやな気持ちになりました。あさぎり町に住んでいる人もゴミが落ちていないと気持ちよく住めません。



「自然と友にあさぎり町」
岡原小学校3年 溝田侑慎くん

7月から9月までの間、「あさぎり町の将来」をテーマとした作文・絵画を町内小・中学生を対象に募集しました。多数の素晴らしい作品の応募があり、今月号から毎月優秀作品を紹介いたします。

あさぎり町定住促進事業のご案内

本町への定住促進を図り活力ある地域づくりを進めることにより、町勢の発展と住民福祉の向上に寄与するためこの事業を実施しています。

	雇用促進奨励事業	住宅建設推進事業	結婚祝い事業
申請者	町内に居住する59歳未満の求職者を継続して正規の従業員として新たに雇用する事業主	本町に住宅を新築した世帯主	本町に婚姻の届出をした人
交付要件	①対象事業所は町内にある法人の事業所 ただし、官公署、財政、援助団体等は対象としない ②新たに雇用された正規の従業員の雇用期間が引き続き1年を超えること ③町税の滞納がない事業所であること	①申請者本人が対象となる住宅に居住し、1年以内に親族と同居していること ②町税の滞納がないこと ③台所、便所、洗面設備、浴室、収納設備を備えた住宅であること ④建築構造部材の多くに地元産材を使用した住宅であること ⑤1年以上居住していること ⑥現在住宅を有する方で、買い替え、建て替えをした場合及び貸家は対象とならない。	①本町に住所を有すること ②本町で入籍すること ③入籍後、2年以上本町に居住していること ④町税の滞納がないこと
申請時期	対象雇用者雇い入れから1年経過後	建物登記完了から1年経過後	入籍から2年経過後
補助金交付	対象雇用者1人につき 100,000円 (ただし、1事業所あたり 500,000円を上限とする)	1戸あたり 200,000円	1組につき 50,000円

※いずれも本制度施行日（平成15年4月1日）以降に該当する方を対象とします。

☆ 注意事項 ☆

住宅建設推進事業について交付要件の④建築構造部材の多くに地元産材を使用した住宅であることが条件の1つでもあります。⑥の現在住宅を有する方で、買い替え、建て替えをした場合及び貸家は対象となりませんので特にご注意ください。

詳しくは、あさぎり町商工観光課 ☎45-7220へお問い合わせください。

このように、人が地球に悪いことをしていると自然がなくなり、動物たちが死んでいきます。こんなにすてきなあさぎり町を自分で捨ててしまっているのです。このままゴミを「さ」が消えてしまいます。けれど、少しのゴミでも捨てないように声をかけ合うと、あさぎり町はずっときれいな町でいられると思います。

捨ててありました。私の家の近くの人が、アイスのふくろを川に捨てていました。どこかのおじいちゃんが、30本ぐらいあった木を、全部切っていました。近くのおじいちゃんは、自分の家から出たゴミを今でも外で燃やしています。



あさぎり

◆あさぎり町の将来

上小学校5年 深水志帆ちゃん
私たちの住んでいるあさぎり町は、木や植物がたくさんあって、森には動物たちがいっぱいいる美しい町です。でも残念なこともあります。私が学校に行く時プラスチックのすし入れが捨ててありました。私の家の近くの人が、アイスのふくろを川に捨てていました。どこかのおじいちゃんが、30本ぐらいあった木を、全部切っていました。近くのおじいちゃんは、自分の家から出たゴミを今でも外で燃やしています。

ゴミのない町にするためには、車や自転車などで走っている時に、ゴミを投げすてないように住民が注意しないとけません。月に一回ぐらいは、みんなで（大人と子ども）クリーン大作せんとしてゴミを拾うといいと思います。



免田中吹奏楽部が最優秀賞を受賞

RKK器楽合奏コンクール

10月9日、熊本県立劇場においてRKK器楽合奏コンクールが開催され、免田中吹奏楽部がAパートで見事最優秀賞

愛犬殺されて

読者の叫び

17年間一緒に暮らした愛犬が9月30日何者かによそ自宅で殺されていました。

9月30日朝愛犬と散歩したのが最後でした。用事を済ませ帰ったら変わり果てた愛犬の姿でした。抵抗の後、血痕の後、泥濡れの後、毛が抜け精一杯抵抗した後でした。どうしてこんなむごい姿に、何の恨みがあるのか悲しい憎いです。

殺した方も良心があると思いますし必ず我が身に振りかかってくると私は信じています。

おとなしい愛犬が可哀想です。忘れることができません。17年間番犬として家族を守ってくれて有難うと感謝しています。愛犬との思い出を大切にしたいと思います。愛犬を飼っていらっしゃる方気をつけてください。

この手紙は役場町民課長あてに出されたものです。

初めの金賞に輝いた熊本県吹奏楽コンクール(7月31日開催)で演奏した曲とは違ふ曲で挑み、30校が参加したなかで8校が金賞を受賞し、その中でも頂点である最優秀賞に輝きました。演奏したのはショスタコヴィッチ作曲の「喜歌劇モスクワのチエリヨムーシヨカ」でした。演奏とインタビューの様子は、RKKテレビで放送されます。ぜひご覧下さい。

香典返し

社協へのご寄附
ありがとうございます

次の方々のご遺族の方々から、あさぎり町社会福祉協議会に多額のご寄附をいただきました。その使途につきましては、ご芳志に添うように慎重に考慮し、本町の福祉向上のため大切に使用させていただきます。
ご厚情に深く感謝いたしますとともに、故人のご冥福を心からお祈り申し上げます。

(平成16年9月1日～9月末日受付分まで) ※敬称略

校区 寄付者 故人

免田 西 ヒロエ 西 静巳
岡原 住田 義弘 住田フミ子
岡原 椎葉フサ子 椎葉 勉
上 上田 亀二 上田八千代
須恵 下村千鶴子 下村須恵由
須恵 岩森八重子 岩森 澄義
深田 福丸 寅富 平山カズヨ
免田 西 善美 西 ミネ
上 前田 春三 前田 広居
免田 池田 幸代 木本アキエ
深田 永田 義明 永田 スソ
須恵 田中 末三 田中 和乎
(大阪在住)
上 永井 洋一 永井 芳徳
(福岡在住)



部活動紹介



◆免田小学校

ソフトボール部

「6年生の最後に中球磨大会で準優勝できてよかった」と語るのは51名の部員をたばねる平川統大(もとひろ)主将。免田小学校ソフトボール部は、4年生を大洲誠先生、5年生を岩崎嗣道先生、森純道先生、6年生を那須真一郎先生、全体を福田弘幸先生の4人で指導されています。チームワークがとても良いチームで、4月から10月までをソフトボール、11月から3月まではサッカーを練習しています。

◆深田中学校 バレエ部

深田中学校女子バレエ部は部員数13名で、中村斉雄先生、福山浩一先生の指導のもと、練習に頑張っています。消防士の志水敏広さんをコーチに郡市中体連ではベスト8の成績を収めました。
3年生が引退し、新キャプテンとなった丸尾由衣さんは「新人戦に3位以内に入り、最終的には郡市中体連で優勝し、県大会でベスト4に入るのが目標です」と抱負を語ってくれました。

上中学校が総合3位

郡市中体連秋季陸上大会

9月28日多良木町多目的総合グラウンドにおいて、球磨人吉郡市秋季中体連陸上競技大会が開催されました。あさぎり町からも5校(免田・上・岡原・須恵・深田中)が出場し、総合で上中学校が3位とあさぎり町中学生が活躍しました。



上中 佐々木洸さん



2年女子 800m

上位入賞者は次の方々です。(敬称略)

男子

1年1000m	1位	佐々木 洸(上)
2年1000m	3位	小屋松 周平(免田)
代表4000m	2位	椎葉 晴宣(免田)
代表8000m	1位	和泉 貴大(岡原)
同	2位	平田 崇朋(上)
1年15000m	3位	吉鶴 誠志(岡原)
2年15000m	1位	和泉 貴大(岡原)
同	3位	平田 崇朋(上)
代表15000m	2位	橋本龍之介(上)
同	3位	吉鶴 隼人(免田)
代表30000m	3位	那須 洋亮(岡原)
代表1000mハードル	1位	佐々木 洸(上)
同	3位	富山 仁志(岡原)
代表110mハードル	1位	緒方 成輝(上)
同	3位	池田 大真(上)
走り高跳び	3位	青山 祐真(上)
三段跳び	2位	山本 真大(岡原)
代表4000mリレー	3位	上原 淳也(岡原)
同	2位	岡原中

女子

1年1000m	1位	森 紀子(上)
同	2位	田上 陽(岡原)
代表1000m	2位	星原 直美(免田)
代表2000m	1位	星原 直美(免田)
代表4000m	2位	森口佳央里(上)
1年8000m	1位	森口佳央里(上)
2年8000m	2位	久我香奈子(岡原)
代表15000m	1位	白崎 美優(上)
代表走り幅跳び	3位	平田 成美(上)
1年4000mリレー	1位	岡原中
同	2位	上中

総合

トラック男子	1位	人吉一中
同	2位	錦中
同	3位	上中
同	1位	上中
同	2位	人吉一中
同	3位	錦中
同	1位	人吉一中
同	2位	多良木中
同	3位	上中
フィールド総合	1位	上中
同	2位	多良木中
同	3位	上中

わたしたち



ダンス愛好会 (社交ダンス)

(代表 竹田美智子さん)



Shall we dance?

ダンス愛好会は、平成7年から始められ、毎月第2・第4木曜日午後8時から10時まで、上校区の白寿荘において練習を行っています。

人吉市の松尾二三子先生に指導して頂き、12名の方が社交ダンスを楽しんでいます。男性会員が少ないため、女性が男役をつとめており、現在男性会員募集中です。



鳥インフルエンザの正しい知識を

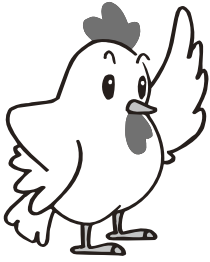

今年の1月以降、国内で数例の鳥インフルエンザ発生が確認されました。市民の皆様には、鳥インフルエンザウイルスの人への感染の可能性や自宅で飼っている鳥が死んでしまった場合などについて、正しい知識を身につけ冷静に対処いただきますようお願いいたします。

1. 鶏肉、卵の安全性について

- ◎鶏卵を「生」で食べることが健康を損なうおそれがあるとの報告はこれまでありませんが、不安な方は、加熱（WHOの食中毒防止のための加熱条件：中心部70℃、瞬間）することをおすすめします。
- ◎鶏肉は十分加熱して食べてください。未加熱または加熱不十分なまま食べることは、食中毒防止の観点からおすすめできません。

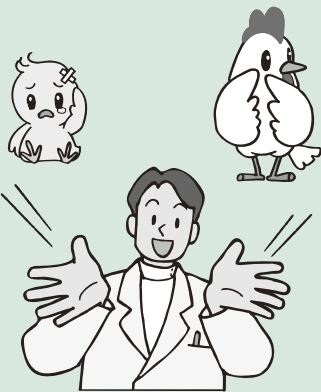
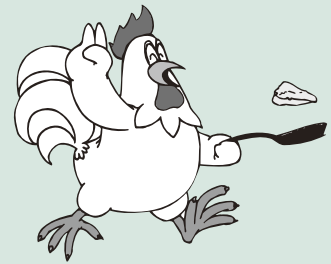

2. 鳥インフルエンザウイルスの人への感染について

- ◎鳥インフルエンザは、この病気にかかった鶏と接触して、羽や粉末状になったフンを吸い込んだり、その鶏のフンや内臓に触れた手を介して鼻からウイルスが入るなど、人の体内に大量のウイルスが入ってしまった場合に、ごくまれにかかることがあります。海外では、これまでに人が鳥インフルエンザに感染したことが数例確認されていますが、食生活習慣と衛生状態は日本国内と大きく異なっています。日本では、通常的生活をしている限り鳥インフルエンザに感染する可能性は極めて低いと考えられます。

3. 飼っている鳥、野鳥が連続して死んでいるのを見つけた場合について

(1) 飼っている鳥が数日の間に連続して死んだ場合について

原因が分からないまま、数日の間に鳥が連続して死んでしまうということがない限り、鳥インフルエンザへの感染を心配する必要はありません。

原因が分からないまま、鳥が連続して死んだ場合には、その鳥に素手で触ったり土に埋めたりせずに、**農業振興課 ☎45-7218** までご連絡ください。

(2) 野鳥が連続して死んでいるのを見つけた場合について

野鳥が連続して死んでいるのを見つけた場合には、細菌や寄生虫に感染しないよう、死亡した鳥に触らず、**農業振興課 ☎45-7218** までご連絡ください。

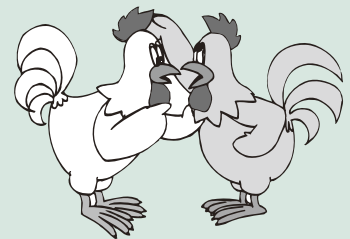

土地・建物を譲渡した場合の税金が変わりました

平成 16 年 1 月 1 日以降に土地等を譲渡した場合、次のようになります。

- ①譲渡した年の 1 月 1 日において所有期間が 5 年を超える土地等を譲渡した場合の所得に対する税率は譲渡益の 15%、5 年以下である土地等を譲渡した場合の税率は譲渡益の 30%になりました。
- ②土地・建物等の長期譲渡所得の 100 万円の特別控除は廃止されました。

詳しくは、人吉税務署資産税担当までお気軽にお尋ねください。

人吉税務署 資産税担当 ☎23-2313



年末調整説明会の開催について

給与所得者の方がその年の納税を完了するには、12 月に行われる勤務先での「年末調整」の計算が必要です。そこで、「年末調整」を正しく行なっていただくため、下記の日程により「年末調整説明会」を行いますので、給与事務担当の方はぜひご出席ください。



日 時：11 月 15 日（月）午前 10 時～：免田、深田、須恵地区
場 所：あさぎり町商工コミュニティセンター ポップー館（免田）
日 時：11 月 15 日（月）午後 2 時～：上、岡原地区
場 所：あさぎり町高齢者コミュニティセンター 白寿荘（上）
お問い合わせ：人吉税務署 源泉所得税担当へ ☎23-2314

消費税の届出と申告の準備はお済みですか？

平成 15 年の税制改正により消費税の事業者免税点が 3,000 万円から 1,000 万円に引き下げられたことから、平成 15 年分の課税売上高が 1,000 万円を超えている個人事業者の方は、平成 17 年分の消費税の申告が必要となります。

また、新たに課税事業者となられた方は、届出書の提出や帳簿及び請求書等の保存など、注意しなければならない点があります。

詳しくは、最寄りの税務署や税務相談室にお尋ねください。

人吉税務署 ☎23-2311



税理士無料相談所が開設されます

今回の「税を知る週間」にちなみまして、下記日程にて税理士無料相談所を開設します。ご相談のある方は、お気軽にお尋ねください。

税務相談



日 時 平成 16 年 11 月 11 日（木）
午前 10 時から午後 4 時まで
場 所 人吉市九日町 87 「イスマ本店 地下」
内 容 資産税・所得税（消費税含む）・法人税について
南九州税理士会 人吉支部 ☎22-3598

郵便局から「年賀葉書・年賀切手」のお知らせ

郵便局では、11月1日（月）から年賀葉書を、11月15日（月）から年賀切手を発売します。

今年は「年賀状 私も書くからあなたもね」をキャッチフレーズに、年賀状に託された心温まる新年のメッセージをお届けします。

種類は、無地（50円）、インクジェット紙（50円）、絵入り葉書九州各県版（55円）を販売します。

また、お年玉賞品の充実を図り、さらに魅力的な賞品をご用意しました。

1等「わくわくハワイ旅行」「にここ国内旅行」

2等「ゆっくりしたい宿泊券」のほか、「アニバーサリーギフト」等幅広い選択肢からお好きな品をお選びください。

なお、くじ抽選日は平成17年1月16日（日）です。

お問い合わせは
免田郵便局 ☎45-0042まで

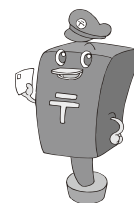

第3回男女共同参画 人吉球磨フォーラムを開催します。

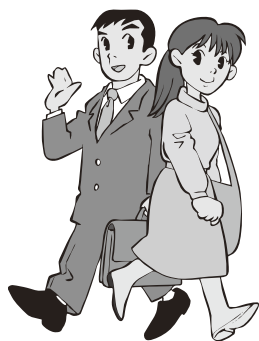

日時：12月5日（日）

午後1時開会 開場午後12時30分

場所：深田校区公民館「せきれい館」

講演：赤山洋子氏 学校法人赤山学園事業局
九州技術教育専門学校 副校長

テーマ：「ユニバーサルデザインと男女共同参画」

寸劇：「セクシュアル・ハラスメント 職場編」「家族の仕事」

☆展示コーナー：ユニバーサルファッション、その他

☆手話通訳、2歳からの託児所有

☆駐車場は数に限りがありますので、お問い合わせのうえお出かけください。

問い合わせ先：男女共同参画球磨地域ネットワーク協議会事務局

球磨地域振興局総務企画課 ☎22-3107（人吉保健所内）

あさぎり町 福祉課 ☎45-7214

須恵文化ホール自主
文化事業
わらび座公演

いにしえの地、熊野を舞台にしたミュージカルです。

日時 12月12日(日)
開演 午後2時
開場 午後1時30分
場所 須恵文化ホール
入場料 前売り券
一般 1,000円
高校生以下 500円

当日券

一般 1,400円
高校生以下 700円
自由席500席

お問い合わせ先

あさぎり町生涯学習課

☎ 45・7227

須恵文化ホール

☎ 45・5511

第60回熊本県民体育祭
人吉球磨大会大会ス
ローガンの募集します

第60回熊本県民体育祭が平成17年9月17日(土)～18日(日)に、人吉球磨を会場に24種目の競技が開催されます。

そこで人吉球磨実行委員会では、スローガンを下記の要領により募集いたします。

○応募資格

小学生・中学生・高校生・一般
○作品基準

(1)人吉球磨を広くPRするもので、大会にふさわしいものとしします。

(2)コンピュータグラフィックス等でロゴ化による作品も可とします。

○応募方法

(1)応募作品は未発表のものに限り、応募作品は1人1点とします。

(2)作品の裏面に氏名(ふりがな)、年齢、住所、勤務先(学校名)、性別と作品の意図(ねらい)を鉛筆で記入してください。

(3)小学生・中学生にあつては、各学校で2～3点に厳選して送付してください。

(4)作品は、高校生及び一般の方についてはハガキもしくはファックスにて応募してください。

○応募締め切り

平成16年11月30日(火)まで

審査・発表・表彰

作品は厳選な審査のうえ、最優秀作品1点、優秀作品4点を決定し、決定後本人に通知し表彰を行います。

○作品の送り先お問い合わせは、

〒868-0595 熊本県球

磨郡多良木町大字多良木1586番地第60回熊本県民体育祭人吉球磨実行委員会事務局

☎ 42・7580
FAX 42・7581

第2回あさぎり町
ソフトテニス選手権
大会を開催します

日時 11月21日(日)午前8時～
場所 上運動公園テニスコート
参加料 500円(1人)
参加申込期限 11月10日(水)
参加申込お問い合わせ先
あさぎり町体育振興課
☎ 45・7228

第3回町民ゴルフ
大会のお知らせ

期日 11月14日(日)
場所 熊本クラウンゴルフ倶楽部
参加資格 あさぎり町民、出身者および勤務されている方
競技方法 ダブルペリア方式
(HC36まで)

参加料 1,000円

年会費 1,000円(前回の大会で参加された方は納入済みです)
プレー料 ビジター9,880円(食事付き)

申込方法 直接ゴルフ場へお申込ください。
締切日 11月7日(日)

先着200名まで受付ます。(できるだけ1組単位でお申込ください。)

町シルバー人材センターでは、「自主」、「自立」、「共働」、「共助」の理念のもと、年間を通じて様々な事業活動が精力的に展開されていますが、現在町内在住の方の会員を募集しています。

Q:「だれでも会員になれるのですか?」

A: 会員になれる方は次の方達です。

あさぎり町在住の方

おおむね60歳以上の方で働く意志のある方

健康な方で仕事の依頼に応じられる方

Q:「会員の仕事の内容や会費などは?」

A: 会員の仕事の内容は、大作業、植木剪定、掃除、農作業など様々です。

会費は、年1,000円となっています。

会員の豊かな知識、経験を活かせるような仕事を紹介します。

会員が働いた仕事量に応じて「配分金」を支払います。

Q:「問い合わせ、申込先は?」

A: あさぎり町シルバー人材センター ☎ 45-4606

〒868-0408 あさぎり町免田東1995番地2

あさぎり町農村女性の家内(役場東庁舎北側)

までお気軽にお問い合わせください。

あさぎり町シルバー人材センター

会員募集のお知らせ

行政区紹介⑬

うちやま 『内山』



①内山観音

内山地区は、人口172名、世帯数53世帯(H16.10.1現在)の行政区で、相良33観音の一つ内山観音(①)と、深田石の岩切場(②)があります。

①内山観音堂は、久寿元年(1154)の昔、平川三郎師高が建立した有智山寺(萬福寺)の本堂があった所で、本尊は千手観音菩薩でしたが、明治15年(1882)と明治32年(1899)の二度の火災にあい、建物は同年に再築、昭和43年(1968)9月18日に改築して今日に至っています。本尊も焼けこげて、堂内に残されています。あらたに本尊として請来されたのが聖観音立像でしたが、平成8年、古町の深水一雄氏が千手観音座像を寄進されました。従来、19番札所は、錦町木上の荒田大王神社境内にある福田寺観音でしたが、いつの頃からか、この観音ははずされ、21番札所であった内山観音が19番札所になりました。



②内山の岩切場



②内山地区には、軟らかく加工に適した『深田石』が採れる石切場があります。旧深田村は深田石の産地で、石を加工する職人も集まっていたため、人吉球磨に広く分布する石倉の多くは深田石が使われ主に米倉庫として利用されました。

編集後記

朝の通勤時の朝霧を見るとこれからだんだん寒くなっていくのかな。と寒いのが苦手な自分にとって思う今日この頃です。

今月号の表紙は、皆越校区ふれあい運動会の一場面を掲載しました。参加者(来場者)全員が主役の運動会で、心が和む実に印象深いイベントのひとつとなりました。

昨今の凶悪犯罪の若年化が危惧されている世の中であって、地域の方々と子供たちが共に笑い、気持ちをひとつに何かに取り組むことは大切なことなのだを再認識した日でもありました。(哲)

夏も終わり、今年は残暑も長いなーと思っていたら、急に晩秋が新幹線つばめにでも乗ってやってきたかのようです。衣替えが間に合いません!

さて、今月末にはあさぎり夢まつりが開催されます。抽選会賞品はなんと今話題の韓国旅行券だそうです。韓流ブームに乗り遅れた私はキムチ美味しいよねーなどと食べる方に魅力を感じています。この原稿を書きながらも、後ろの席の祭り担当は忙しく準備に取り組んでいます。この広報誌がでる頃は祭りも終わっていますが、たくさんの方々に楽しんでいただければ嬉しいです。(千)

お詫びと訂正

10月号の21ページ、「わたしたちほーびャーです!子育てサークル リトル・マザーズ」のなかで、代表者のお名前が間違っておりました。深くお詫び申し上げ次のおり訂正いたします。(敬称略)

誤り 代表 東ユミエさん
↓
正 代表 井手永愛さん



あさぎり町の人口

(10月1日現在)
総数: 18,198人
世帯数: 5,736世帯
男: 8,642人
女: 9,556人