

あさぎり 7



左手から紡がれる美しい旋律

月足さおりさん
最後のソロ・コンサート

左手一本から奏でられる、
あたたかく、柔らかな、
時に力強いピアノの調べ



チェリストの石垣さん（右）との合奏



最後のソロ・コンサート

5月の春の陽気を、そっと冷やすように雨が降ったゴールデンウィーク土曜日の午後。

人吉市カルチャーパレスにおいて、月足さおりさん（二子）のソロとしては最後のピアノコンサートが開催されました。

重い障がいを持ち、左手だけでピアノを演奏してきた月足さん。

2013年にオーストリアのウィーンで開催された「国際障害者ピアノフェスティバル」において、課題曲・自由曲の両部門で金賞を受賞するほか、数々の賞を受賞してきました。また、その比類なき功績を讃えて、本町では初となる町民栄誉賞も受賞されています。

その後も、左手でピアノの演奏を続けてこられました。左手の親指が思うように動かなくなり、最近では長時間の演奏が続けられなくなってきました。

「まだ演奏ができるうちに最後のコンサート」という、音楽家としての強い想いから、今回のソロ・コンサートが開催されました。



友人や恩師との公演後の交流のひとつ



当選者に CD を手渡す月足さん



北口町長から花束のサプライズも

聴衆を魅了するピアノの調べ

コンサートは、月足さんの左手の負担を考慮し2部構成で公演されました。

第一部は月足さんのソロによる6曲が披露。休憩を挟んだ第二部には、多良木聖書協会TEAMナザレのトーンチャイムによる演奏のほか、チェリストの石垣博志さんによるチェロ独奏や月足さんのピアノとの共演などバラエティに富んだ構成となりました。

コンサートの最後は、自身の作曲による「雫〜しずく〜」で締めくくった月足さん。左手のことを考え、当初は見送りのも考えたアンコールにも応え、最後まで心あたたかなコンサートとなりました。

月足さんからのメッセージ

多くの方々のお力添えをいただき、私のソロ・コンサートが無事に終えることができました。感謝の想いでいっぱいです。

これからも私自身のできる形での演奏、音楽活動をとおして、大好きなあさぎ町に、少しずつご恩返しができるよう、精いっぱい努力いたします。

地域おこし協力隊に委嘱状 ～宮原亮治さん～



▲地域おこし協力隊に就任した宮原さん（左）

5月15日（月）、役場本庁舎において、新たな「地域おこし協力隊」として就任する宮原亮治さんに委嘱状が交付されました。

宮原さんは岡原地区出身で、埼玉県所沢市で生活していましたが、Uターンで地域おこし協力隊となり、社会福祉協議会と連携しながら活動を行います。

<宮原さんコメント>

5月に町に帰省し、協力隊としてお世話になることになりました。得意な音楽を活かし、みなさんのお役に立てればと思います。よろしくお願いします。

法務大臣感謝状を伝達 ～田中修一さん～



▲感謝状の伝達を受けた田中さん（右から2人目）

平成29年4月から人権擁護委員を6年間務めて退任された田中修一さん（大正町）の長年の功績に対し、法務大臣より感謝状が贈られ、5月15日（月）にその伝達式が役場本庁舎で行われました。

<田中さんコメント>

平成29年4月から令和5年3月までの6年間、人権擁護委員を務めさせていただきました。この6年間は法務局主催の子供委員会活動に参加し、人吉人権擁護委員協議会の事務局長も務めさせていただきました。大変お世話になりました。

JTI ディレクターが町を視察



▲JTI から視察に訪れたワトソンさん（中央）

5月26日（金）、JT（日本たばこ産業株式会社）の海外グループ会社であるJT インターナショナル（JTI）から葉タバコ産地の視察として、ディレクターのキュアン・ワトソンさんが町を訪問しました。

ワトソンさんは始めに免田共同乾燥所を訪れ、葉タバコを乾燥室に吊り込む様子や、乾燥中の葉タバコの品質をひとつずつ入念にチェックしました。その後は、たばこ耕作組合の推進員たちとともに、ほ場の視察などを行いました。今回の視察で熊本県内を訪問するのは本町のみとのことです。

高校生と一緒にクヌギの種を植えたよ



▲カップにクヌギの種を植える園児たち

5月19日（金）、摩耶幼稚園ふじ組の園児14人が南稜高校を訪れ、高校生と一緒にクヌギの種植え体験をしました。

これは、災害に強い森林づくり活動としてNPO団体が継続して行っている活動で、令和2年7月豪雨災害後から取り組まれています。

園児たちは、南稜高校総合農業科環境コースの2年生たちと一緒にポットに土を入れた後、クヌギの種を植えていきました。この苗は南稜高校の敷地でしばらく生育したあと、森に植樹される予定です。

4年ぶりに開催！ スポーツフェスティバル

コロナ禍で開催が見送られていたスポーツフェスティバルが4年ぶりに開催されました。あいにくの雨模様によりソフトボール種目は中止となりましたが、体育館ではビーチバレーで熱戦が繰り広げられました！

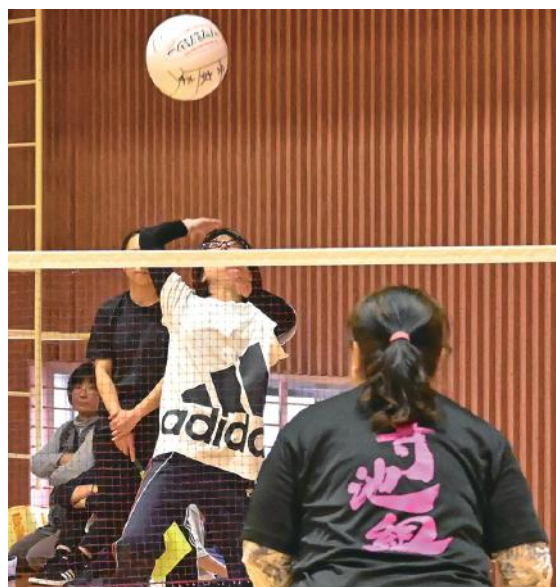

スポーツフェスティバル試合結果

優勝	準優勝	3位
50歳以上男子 柳別府	榎田	別府、神殿原
50歳以上女子 今井	植の里	柳別府、庄屋
49歳以下男子 吉井・上吉井	下永里	平和、庄屋
49歳以下女子 古草城	永山	柳別府、庄屋

7月から国保税の納付が始まります ～令和5年度国民健康保険税～

納税通知書は世帯主に届きます

国民健康保険税の納税義務者は「世帯主」になります。

(※世帯主が社会保険などに加入している場合でも、同じ世帯に国民健康保険の加入者がいると、世帯主に課税されることになります。)

税率の一覧（令和5年度分）

◎課税限度額は、後期高齢者支援分が2万円引き上げられています。

区分	医療保険分 (74歳まで)	後期高齢者支援分 (74歳まで)	介護保険分 (40～64歳まで)
所得割率（課税対象所得に対し）	9.5%	3.1%	1.8%
均等割額（被保険者一人につき）	19,000円	6,000円	8,000円
平等割額（一世帯につき）	26,000円	6,000円	0円
課税限度額	65万円	22万円	17万円

- ・国保税は各世帯の被保険者の所得の状況や人数により、毎年変わる可能性があります。
- ・年度途中で所得の修正申告をした場合や、被保険者の人数が変更した場合は、その都度、国保税を再計算することとなります。
- ・所得のない人、または少ない人は、国民健康保険税が軽減されたり、高額療養費の支給条件が有利になる場合があります。
- ・まだ申告をされてない人は、所得の有無に関わらず必ず申告をしてください。

納期限一覧

納期限	第1期	第2期	第3期	第4期	第5期	第6期	第7期	第8期
	7月31日(月)	8月31日(木)	10月2日(月)	10月31日(火)	11月30日(木)	12月25日(月)	1月31日(水)	2月29日(木)

※国保税の納付には便利で確実な口座振替がおすすめです。通帳と届出印鑑を用意して金融機関窓口で申し込みください。

問い合わせ 税務課 ☎45-7212

大腸がん検診（内視鏡検査）のお知らせ

大腸がんは、早期に発見し治療すれば、ほとんどが治るといわれています。しかし、便潜血検査（検便）だけでは、大腸ポリープや早期がんの発見には限界があります。結果が陰性でも、5年に1回は大腸内視鏡検査をお勧めします。

検査日：8月22日（火）【予定】

（日程は申込状況により変更することがあります）

検査会場	免田保健センター
対象者	40歳以上で今年度の住民健診の便潜血検査が陰性の人
検査料金	自己負担金1,200円（検査料4,400円のうち）
検診機関	高野病院健診センター（検診車での実施）



検査を希望する人は、いずれかの会場で事前説明会（予約会）に参加してください。

実施日	会場	開始時間
7月27日（木）	免田保健センター	午前10時
	深田せきれい館	午後1時30分
	上白寿荘	午後3時

※事前説明会に出席できない人で検査を希望される場合は、8月14日までに健康推進課へご連絡ください。

問い合わせ 健康推進課 ☎45-7216

不要物品を譲渡します！

旧上村役場庁舎および旧東庁舎の解体に伴い、施設内に残っている物品の譲渡を行います。

期 日	7月21日（金）	
日 時	旧上村役場庁舎	下見：9時～ 譲渡：10時～
	旧東庁舎	下見：13時～ 譲渡：14時～
譲渡物品	ソファ・イス・机など	
価 格	数百円程度	

※同じ品に希望多数の場合は抽選となります。

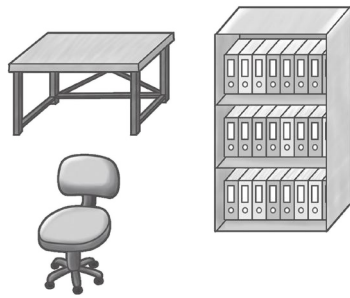

問い合わせ 財政課 ☎45-7228

障がい者手当制度のお知らせ

身体または知的・精神に重度の障がいがあり、在宅で日常生活において常時の介護を必要とする状態にある人に対して、障害児福祉手当・特別障害者手当が支給されます。

また、身体または知的・精神に一定以上の障がいのある20歳未満の児童を養育している父もしくは母、または父母にかわって養育している人には、特別児童扶養手当が支給されます。

（※受給には所得による制限があります。）

■障害児福祉手当（20歳未満）

月額 15,220円（令和5年4月より適用）

※障害年金などを受給している人や、施設に入所している人には支給されません。

■特別障害者手当（20歳以上）

月額 27,980円（令和5年4月より適用）

※施設に入所している人や、病院などに3ヵ月以上継続して入院している人には支給されません。

■特別児童扶養手当

月額 1級 53,700円、2級 35,760円（令和5年4月より適用）

※児童福祉施設などに入所中の児童には支給されません。

問い合わせ 生活福祉課 ☎45-7214

就学相談会のお知らせ

教育委員会では、例年、次年度の小学校入学児童保護者を対象にした就学相談会を開催しています。

子どもの就学について、不安などのある保護者で相談を希望する人は、7月7日（金）までに教育委員会へご連絡ください。

このような不安がある人は相談ください

- 小学校への入学にあたり、心身の発達により学校生活に不安や悩みがある
- 町内小学校の特別支援学級か県立の特別支援学校小学部への入学を考えている など

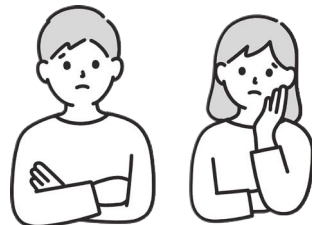

開催日	7月31日～8月4日のうち2日間
場 所	生涯学習センター（旧免田中学校）

問い合わせ 教育委員会 ☎45-7226

あさぎり町職員採用試験

令和6年度採用予定のあさぎり町職員採用試験をお知らせします。試験内容の詳細については、広報紙8月号および町ホームページにてお知らせする予定です。

第一次試験 **9月17日（日）実施**

願書受付期間

7月24日（月）から8月10日（木）まで

採用職種

一般事務 （高卒程度）	平成8年4月2日から平成18年4月1日までに生まれた人	2人程度
一般事務 （社会人経験者）	昭和58年4月2日から平成8年4月1日までに生まれた人	1人程度

問い合わせ 総務課 ☎45-1111

期限までに納付しましょう！～国民年金～

- 令和5年4月分から令和6年3月分までの保険料は月額16,520円です。
- 保険料の納付期限は翌月末です。
(例：4月分は5月末まで)
- 未納のまま放置すると、強制徴収の手続きによって督促を行い、指定された期限までに納付がない場合は、延滞金が課されるだけでなく、納付義務のある人の財産が差し押さえられる場合があります。必ず期限までの納付をお願いします。

※納付義務者とは被保険者本人、連帯して納付する義務を負う配偶者および世帯主です



問い合わせ 町民課 ☎45-7213

金婚夫婦表彰の受付を開始

昭和34年から始まった「金婚夫婦表彰」が今年も予定されています。該当する夫婦は期間中に受付窓口までご連絡ください。

被表彰資格

昭和48年1月1日から同年12月31日までの間に結婚し、そろって満50年を迎えた夫婦

受付期間

6月15日(木)から7月7日(金)まで

受付窓口

役場総合窓口または各支所(※電話でも受付可能)

受付内容

- ・夫婦の氏名
- ・年齢(生年月日)
- ・結婚年月日
- ・現住所
- ・行政区
- ・電話番号

その他

(株)熊本日日新聞社が主催のため、表彰者の氏名などが新聞へ掲載されます。あらかじめ承諾の上、申し込みください。申し込みをした表彰対象者には後日、表彰日程をお知らせします。

問い合わせ 高齢福祉課 ☎45-7215

～学生の進学を支えます～ 町の奨学金制度のお知らせ

町では、町の将来を担う人材を育成する目的で、高校・大学などの進学または在学する生徒のうち、学校納付金などの支払いが困難と認められる人に対して奨学金の貸与を行います。

対象者	町に生活の本拠を有し、2年以上在住する人の被扶養者(※他の奨学金制度との併用はできません)			
奨学金額	大学生(短大生)	高等専門学校生	各種専門学校生	高校生
	50,000円/月	40,000円/月	40,000円/月	20,000円/月
貸与期間	奨学生が在学する学校の正規の修学期間内(※希望者は4月から遡及しての借り入れも可能)			
返還方法	卒業1年後(1年据置)から貸与期間の3倍の期間以内に無利子で返還			
必要書類	申請者		連帯保証人	
	<ul style="list-style-type: none">●奨学金貸付申請書(連帯保証人2人必要)●推薦書(在籍学校長の推薦)●世帯の住民票(謄本)●世帯の納税証明書(町税の滞納がない証明)●世帯の所得証明書(最新分)●在学証明書または合格通知書の写し(高校入学の場合は不要)		<ul style="list-style-type: none">●連帯保証人の印鑑証明書●連帯保証人の納税証明書(町税の滞納がない証明)●連帯保証人の所得証明書(最新分) <p>※連帯保証人はあさぎり町在住者で、保護者は不可。ただし、特段の事情がある場合は3親等以内の親族で町外の居住者も可。(世帯から1名)</p>	
申請期間	7月3日(月)から8月31日(木)			
決定通知	9月上旬に選考委員会の選考審議で決定し、申請者に文書で通知します。			

問い合わせ 教育委員会 ☎45-7226

～文化財講座～ 銅鏡鑄造体験を実施します！

町の文化財講座として、溶かした金属を鋳型に流し込み、銅鏡を作って磨く、鑄造体験を開催します。多くの人たちの参加をお待ちしております。

期 日	8月7日(月)
時 間	①小学生の部(3年生以下は保護者同伴) 午前10時～正午
	②一般の部(中学生以上) 午後2時～午後4時
会 場	生涯学習センター大会議室
定 員	各回20人(先着順)
参加費	700円

※定員に達し次第、募集締め切りになります。

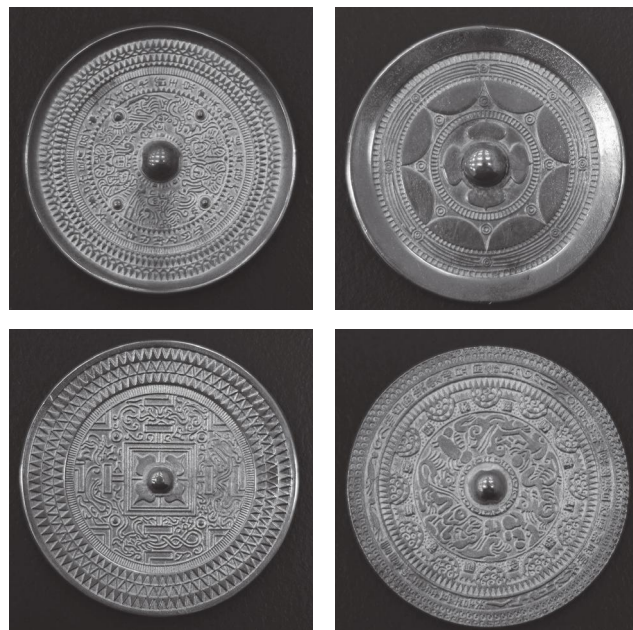

▲体験会で鑄造する銅鏡(直径約5cm)

※いずれか1枚を鑄造します。(銅鏡は選べません)

問い合わせ 教育委員会 ☎45-7226

教科書展示会を行います

教育委員会では、定期的に教科書の見直しを行っており、現在、小学校では令和2年度、中学校では令和3年度から(「道徳」は令和元年度から)採択した教科書が使用されています。



今回の教科書展示会では、小・中学校で使用されている現在の教科書、および他の出版社の教科書を展示します。

保護者や地域の人たちの意見を伺い、今後の教科書採択の参考にしたいと思います。

展示会をとおり、児童・生徒が使用する教科書に対するさまざまな意見をお待ちしています。

期間 6月14日(水)から6月27日(火)

会場 生涯学習センター(旧免田中学校)

時間 午前9時から午後5時まで

問い合わせ 教育委員会 ☎45-7226

水泳教室を開催します！

夏休み期間を利用して、泳ぐことの楽しさを体験してみませんか？水泳の授業が嫌い、泳ぐことが苦手など、夏休み期間を利用して克服してみよう！



開 催 日	期別	火 曜	水 曜	木 曜
	前期	7/25	7/26	7/27
	中期	8/1	8/2	8/3
	後期	8/8	8/9	8/10
時 間	午前9時30分から(2時間程度)			
場 所	B & G 海洋センター			
対 象 者	小学3年生以上で泳ぐことに自信のない人			
定 員	25人程度(多数の場合は抽選)			
内 容	ドル平・クロール・平泳ぎ・背泳ぎ・バタフライ・水中遊びなど			
参加費用	会 員：無料 非会員：500円/期			
そ の 他	活動中のけがは当クラブが加入している保険で対応します。			

※この水泳教室は「健康ポイント事業」の対象です。

問い合わせ 教育委員会 ☎45-7226

今年度最後です！ 集団狂犬病予防注射

町が実施する狂犬病予防注射の集団接種はこれで最後となります。まだ接種が住んでいない場合はこの機会に接種をお願いします。

期日	7月23日(日)	
会場・時間	役場本庁舎	8:45 ~ 9:15
	旧上村役場	9:30 ~ 10:00
	旧岡原村役場跡地	10:15 ~ 10:40
	旧須恵村役場跡地	10:55 ~ 11:15
	深田せきれい館	11:25 ~ 11:45
料金	3,300/頭(注射済票交付手数料込み)	

※どの会場でも注射を受けることができます。
※所有者の住所などの変更、犬が死亡した際は必ず届出をお願いします。

問い合わせ 町民課 ☎45-7213

電動キックボードなど 標識交付が必要です

電動キックボードは7月1日よりナンバープレートの交付を受ける必要があります。

令和5年7月1日に施行する改正道路交通法(令和4年4月成立)により定義された特定小型原動機付自転車(電動キックボードなど)は、軽自動車税の対象となります。車両を所有している人(法人含む)は、軽自動車税の申告をして標識(ナンバープレート)の交付を受けてください。軽自動車税は、所有に基づき課税されます。



対象

電動キックボードなどで、最高時速など要件を満たすものが特定原動機付自転車となります。(それ以外は原動機付自転車と同じ扱いとなります。)

※申告(登録)手続きは税務課にてお願いします。
ご不明な点は税務課までお問い合わせください。

問い合わせ 税務課 ☎45-7212

脳いきいき教室の参加者を募集します！

カードやパズルなどを使った脳の活性化メニューや体操など、楽しく参加できる認知症予防のための教室です。簡単なテストもありますが、これからの生活に役立ちます。ぜひ、教室に参加して認知症を予防しませんか？

パズルを使って
脳を活性化！



日 時	9月6日(水)から11月22日(水)の期間の毎週水曜日(9:30~11:30の2時間)
会 場	総合福祉センター2階
参 加 料	無料
定 員	先着30人
募 集 期 間	6月16日(金)から8月18日(金)まで

かんたんチェックシート

チェック	質問項目
<input type="checkbox"/>	年齢が60歳以上である
<input type="checkbox"/>	運動の習慣がない(40分以上の運動を週3回以上)
<input type="checkbox"/>	物の名前や人の名前が出てこないことがある
<input type="checkbox"/>	十分な睡眠がとれていないと思う
<input type="checkbox"/>	ストレスを感じると一人で悩むことが多い
<input type="checkbox"/>	新しいことに挑戦する意欲が減っていった
<input type="checkbox"/>	外出する機会が少なく、閉じこもりがちになっている
<input type="checkbox"/>	手紙を書いたり、電話やメールをする機会が減った
<input type="checkbox"/>	趣味がない、あってもそれを続けていない
<input type="checkbox"/>	血圧や血糖値が高めと言われている

※3つ以上チェックがついた人は教室に参加してみませんか？

問い合わせ 高齢福祉課 ☎45-7215

地域包括支援センターだより

～ 「命のバトン」を活用ください ～



「命のバトン」とは？

一人暮らしの人や、高齢者の人などが急病で倒れた際、駆けつけた救急隊員などが素早く対応できるよう、持病やかかりつけ医、いつも飲んでいる薬、緊急連絡先などを記載した用紙を「バトン」に入れ、冷蔵庫に保管するものです。



対象者の要件は？

65歳以上の人で保管を希望する人は申し込みできます。



▲命のバトン（中央）とマグネット（左）

保管の方法はどうするの？

- ① 情報を書いた用紙をバトン（容器）に入れ、冷蔵庫の中に保管します。※冷蔵庫の外の見えるところでも可能
- ② マグネットは冷蔵庫の扉に貼り付けます。

冷蔵庫に保管するのはなぜ？

救急隊員などがかけつけた時に、バトンをすぐに見つけやすくするためです。

命のバトン調査員の齊藤です。
よろしくお願いします。



保管までのながれ

- ① 「バトン」を希望される人からの連絡を受け訪問日を決めます。
- ② 調査員が自宅を訪問し、情報を聞き取りします。
- ③ 聞き取った内容を役場のシステムに入力します。
- ④ 日程を調整し、調査員がバトンとマグネットを届けます。
- ⑤ 冷蔵庫にバトンを保管、マグネットを冷蔵庫に貼ります。

ご利用になる場合の留意点

- ① 保管している医療情報・緊急連絡先は、定期的を確認しましょう！
- ② 「命のバトン」の情報は高齢福祉課で保管し、設置の有無の情報は上球磨消防署と共有します。

問い合わせ 地域包括支援センター ☎45-7231

ふれあいスポーツクラブあさぎりに参加してみませんか？

「クラブ活動をととして、健康で活気ある地域や人づくり」を目的とする町の総合型地域スポーツクラブです。

“健康のために何か運動をやりたい”、“多くの仲間と一緒にスポーツを楽しみたい”など、興味がある人は活動内容を参考に、まずは見学や体験から参加してみませんか？



種目	活動曜日	活動時間	活動場所
トランポリン	月・水	18:00～20:00	免田地区体育館（旧免中）
	土	17:00～21:00	
スラックライン	現在休止中		免田地区体育館（旧免中）
囲碁・将棋	金	19:00～21:00	生涯学習センター研修室
ニュースポーツ	木	19:30～21:00	中学校体育館
体操教室	火	17:00～18:00	南稜高校武道場
	土	10:00～11:00	
中学軟式野球 （あさぎり中）	水	17:00～18:00	上総合野球場
	土	9:00～12:00	
中学軟式野球 （ネクサス球磨）	木	18:30～20:30	高山運動公園グラウンド
	土・日	8:00～13:00	
ゴルフ	土（月3回） <small>※3回目はハーフラウンド</small>	14:00～16:30	熊本クラウンゴルフ倶楽部
ソフトテニス（ジュニア）	火・金・土	19:00～21:00	上総合テニスコート
ソフトテニス（一般）	水	19:00～21:00	
	日	9:00～13:00	
サッカー（幼児）	木	19:00～20:00	森園カントリーパーク ※その他、免田総合グラウンドなど
サッカー（小1～小3）	火・木	18:30～20:30	
	土	9:00～12:00	
サッカー（小4～小6）	火・木	18:30～20:30	
	土	13:00～16:00	
サッカー（中学生）	火・金	18:30～20:30	
バレーボール（ジュニア）	月・水・金	18:30～20:00	上総合体育館
	日	8:00～12:00	
バレーボール（一般）	月・木	18:30～20:00	
3B体操&ストレッチ	水	13:30～15:00	ふれあい福祉センター
簡単エアロビクス	土（第1・第3）	11:00～12:00	ふれあい福祉センター
着付け教室	火（第1・第3）	13:30～15:00	吉井軽スポーツセンター
フラメンコ&創作ダンス	金	19:00～21:00	ふれあい福祉センター
ノルディックウォーク	水（第2・第4）	14:00～15:00	免田地区グラウンド（旧免中）
水泳	7月～8月で開催（別途募集）		B & G 海洋センター
野外活動	年間7回程度、不定期開催		県内外への登山など
バドミントン（※新規）	火・木	20:00～21:00	免田地区体育館（旧免中）

問い合わせ 教育委員会 ☎45-7226

～夏の熱戦が今年も！～ **第73回球磨郡民体育祭日程のお知らせ**

種目の一部には終了しているものがあります。また、新型コロナウイルス感染症などの状況により、各競技が延期・中止となる可能性があります。

種目	開催日	時間	会場	備考
ゲートボール	5月17日(水)	9:00	湯前町民グラウンド	競技終了
グラウンド・ゴルフ	5月24日(火)	9:00	森園カントリーパーク (★)	競技終了
ソフトボール	6月3日(土)		錦町民グラウンドおよび国体記念運動公園	競技終了
	6月4日(日)			競技終了
弓道	6月11日(日)	8:30	錦町弓道場	競技終了
ソフトテニス(個人戦)	6月18日(日)	9:00	高山運動公園テニスコート (★)	
ソフトテニス(団体戦)	7月2日(日)	8:30	人吉市村山公園テニスコート	
軟式野球	7月1日(土)	8:30	多良木町多目的総合グラウンド野球場 上総合運動公園野球場 (★)	
	7月2日(日)	9:00		
相撲	7月1日(土)	13:30	高山運動公園相撲場 (★)	
クレー射撃	7月1日(土)	9:00	人吉市射撃場	
バドミントン(団体戦)	7月2日(日)	8:30	高山運動公園体育館 (★)	
バドミントン(個人戦)	7月9日(日)	9:00		
アーチェリー	7月2日(日)	9:30	湯前町民グラウンド	
バスケットボール	7月2日(日)	8:30	多良木町民体育館	
バレーボール	7月2日(日)	9:00	相良村総合体育館	
サッカー	7月2日(日)	9:00	森園カントリーパーク (★)	
柔道	7月2日(日)	9:00	上総合運動公園武道館 (★)	
剣道	7月2日(日)	9:00	球磨村一勝地小学校体育館(予定)	
四半的弓道	7月2日(日)	10:00	湯前町改善センター	
銃剣道	7月2日(日)	9:30	相良村(予定)	
ボウリング	7月2日(日)	10:30	国分スターレーン(鹿児島県霧島市)	
テニス	7月2日(日)	8:30	高山運動公園テニスコート (★)	
卓球	7月2日(日)	8:45	山江中学校体育館	
水泳	7月9日(日)	9:00	湯前町B & Gプール	
陸上競技	7月16日(日)	8:30	多良木町多目的総合グラウンド陸上競技場	
ゴルフ	10月28日(土)		チェリーゴルフ人吉コース	
空手道	中止			

※ (★) 印は町内で実施される種目です。

問い合わせ 教育委員会 ☎45-7226

歯科口腔疾患は、自覚症状がないまま、ある程度進行した時点で症状が出てきます。

また、乳歯の頃にむし歯があると永久歯もむし歯になりやすくなります。

むし歯や歯周病など、歯と口のトラブルが起こってからの治療ではなく、そうなる前の予防を大切にしていきましょう！

歯周病セルフチェック

- 朝起きたら口の中がネバネバする
- 歯磨きの時に出血する
- 硬いものが噛みにくい
- 口臭が気になる
- 歯肉がときどき腫れる
- 歯肉が下がって、歯と歯の間に隙間ができてきた
- 歯がグラグラする



出典：厚生労働省 e-ヘルスネット

レッツ、チャレンジ！

実践してみましよう！

- 毎食後の歯磨きと、1日1回は時間をかけて磨く
- 週1回以上は、鏡で歯と歯茎をしっかり見る
- 子どものいる家庭は、保護者が仕上げ磨きを行う
- かかりつけの歯科医をもち、定期的に歯科健診を受ける



問い合わせ 健康推進課 ☎45-7216

『マイブーム』



地域おこし協力隊員
小松 由布佳（熊本市出身）

地域おこし協力隊の小松です。

例年より少し早めの梅雨に入り、また1つ季節の移り変わりを感じています。

2月から着任した私にとっては、あさぎり町での初めての梅雨です。

少し前までは通勤時やウォーキング中に見られる満開のツツジに癒され、先日は、休日に出かけた際に紫陽花が沢山咲いている場所を発見して、思わず見とれていました。

梅雨に入り星空が見える日が少なくなることは少し寂しいですが、季節ごとの

景色の変化を全身で感じられることはとても嬉しいです。

また、季節の変化と共に旬の食べ物も変化していきますね。

私の最近の楽しみは、免田にある無人販売所さんに新鮮な野菜を買いに行くこと。買って来た野菜を大きなガラスボウルに山盛りにして食べることがマイブームです。

実は、あさぎり町に移住して、今まで生では食べられなかった種類の野菜もモリモリ食べるようになりました。これからも色々な形であさぎり町の季節を楽しんでいきたいです。



▲マイブームのサラダボウル
梅雨に入り星空が見える日が少なくなることは少し寂しいですが、季節ごとの



熊本県あさぎり町地域おこし協力隊



『asagiri55』で検索



日本の温泉が大好きです！



It's been getting very hot lately. Everyone please stay cool!

One of my favorite parts about living in Asagiri is getting to visit the onsen. We don't really have onsen in America, so for me it's a unique Japanese experience!

The onsen is very relaxing, no matter what season it is. In an outdoor bath, you can see the autumn leaves in fall, or the fireflies in summer, and it's always very beautiful. From Healthyland you can also look out at the surrounding mountains, and Yurari in Yunomae is located high up, with a wonderful view of the town below.

I'm glad there are so many nice onsen nearby in kuma-gun. It's fun to travel and try different ones. I want to visit all of them if I can!

Jennifer

最近はとても暑くなってきました。みなさん涼しく過ごしてくださいね！

あさぎり町での生活で私が気に入っていることの1つは温泉に行くことです。アメリカには温泉がありませんので、私にとって温泉は他にない日本での特別な経験です。

季節にかかわらず温泉はとてもリラックスできます。露天風呂では、秋には舞い落ちる木の葉を、夏にはホタルも見ることがあり、どの季節でも温泉は美しいと感じます。

ヘルシーランドからは山々に囲まれた風景を見ることができ、湯前には山々から山々に囲まれた風景を見ることができ、町を見渡す素晴らしい景色を見ることができます。

球磨郡近郊にはたくさんの素敵な温泉があるのでうれしく思います。出かけて行って違う温泉に入ってみるのが楽しいです。できることなら全部の温泉に行ってみたいです。

ジェニファー

(右) 湯楽里から見える夕焼け



問い合わせ 教育委員会 ☎45-7226

あさぎり町婦人会活動！

5月14日(日)、町の防災学習に炊き出し協力で参加しました。

当日は、天気にも恵まれて、参加した高校生、各地区の区長さんと自主防災組織の会長さん、スタッフ合わせて150人分のカレーを、えびの駐屯地から来られた自衛隊の人たちと準備しました。ご飯は、自衛隊の釜を使って一度に150人分を30分ほどで炊き上げ、カレーのルーは移動式野外釜を使って作りました。

自衛隊や警察などの関係団体の説明では、災害時に役立つよう、しっかり学習しました。

関係団体の説明後は、南稜高校のボランティアと一緒に、参加された皆さんにカレーをふるまいました。お代わりする方もいて大好評でした。「美味しかったです」と言っていたら、とても嬉しかったです。

このような訓練は、回を重ねて身につくと思うので、定期的に訓練が必要だなと感じました。

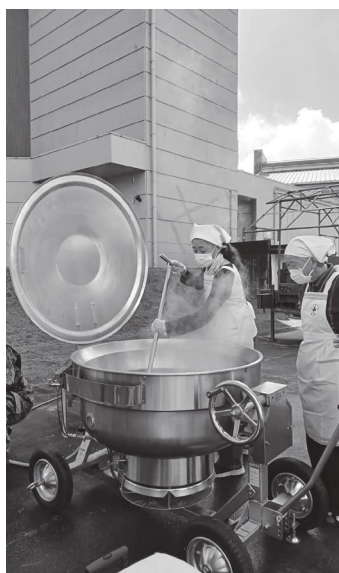

▲移動式野外釜でルーづくり



▲高校生と一緒に炊き出しをふるまい

問い合わせ 教育委員会 ☎45-7226



図書館へ行こう！



夏の特大特集



いよいよ夏本番！子どもたちにとっては待ちに待った夏休みが始まります。今年は、旅行やキャンプに出かける人も多いのではないのでしょうか。

図書館では、お出かけの参考になる旅行ガイドブックやアウトドアの本、夏に食べたいスタミナ満点の料理やひんやり冷たいお菓子のレシピ本、夏休みの自由研究や読書感想文におすすめの本など、夏にちなんだ本をたくさん紹介します。皆さんも暑さに負けず楽しい夏を過ごしてくださいね！



新着案内

生涯学習センター図書館	せきれい館図書館
父と私の桜尾通り商店街 今村 夏子 / 著	あめあめばらん 木坂 涼 / 文、松成 真理子 / 絵
雨の降る日は学校に行かない 相沢 沙呼 / 著	にじさんにじさんどこいった かわかみ たかこ / 作
ふるさと球磨川放浪記 前山 光則 / 著	ねずみのでんしゃ 山下 明生 / 作、ほか
成熟スイッチ 林 真理子 / 著	彦一とんちばなし 上・下 小山 勝清 / 著
おうち茶道のすすめ 水上 麻由子 / 著	もぐもぐどうぶつえん（食育紙芝居） はしもと ゆたか / 作絵

《生涯学習センター図書館》

午前9時～午後5時(水・土・日曜日)

午前9時～午後7時(火・木・金曜日) (※7月～9月は午後8時まで)

◎土・日・祝日と、午後5時～午後7時に図書館を利用される場合は、生涯学習センター正面玄関をご利用ください。

《せきれい館図書館》 午前9時～午後5時

《休館日》月曜日・年末年始 ※祝日の場合は翌日が休館日

問い合わせ 生涯学習センター図書館 ☎45-7288

子どもたちが元気に 地域が元気に そして、ふるさとに誇りを持つ子どもたちに

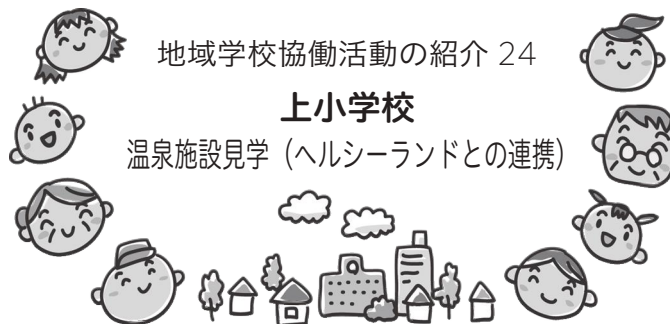

地域学校協働活動は、地域と学校がパートナーとなり、地域全体（学校を含む）で子どもたちの成長を支え、地域を元気にすることを目指して全国的に取り組まれている活動です。

今回は、上小学校とヘルシーランドとの連携で、例年継続的に行われている温泉施設見学の紹介です。

生活科見学として毎年、2年生がヘルシーランドまで徒歩で訪問しています。まず、施設の大広間で、施設長と副館長にさまざまな質問をしました。「1日に何人ぐらいのお客さんが来ますか?」「野菜はどこから来ますか?」「ヘルシーランドの名前の由来は?」など、たくさんの質問を次々に行いました。また、児童からの発表も、はきはきとした態度で行うことができました。

めったに見ることができないボイラー室の見学では、お湯や水を安全できれいな状態に保つための機械の様子を学びました。

子どもたちの積極性が光った施設見学となりました。



▲積極的に質問する子どもたち

問い合わせ 教育委員会 ☎45-7226

福祉のひろば



新型コロナウイルス感染症による影響が長期化する中で、希薄になった地域のつながりや途切れてしまった世代間交流行事を活性化し、子どもたちの居場所づくりを支援する各地の取り組みを紹介します！

ふれあい食事会（石坂：上地区）

「久しぶりね～元気やった？」と笑顔で会話が弾む雰囲気の中、石坂で「ふれあい食事会」が開かれました。食事会の開始時間前には子どもたちが公民館の外で元気に遊ぶ声が響きわたります。屋内ではスカットボールで順位を競い、にぎわった後は待ちに待った食事会。うまかる会メンバーが作ったカレーや唐揚げなど大人気のメニューもさることながら、何より「みんなで食べる食事は本当においしか～♪」と、みんなの笑顔が輝いてました。

（写真上）楽しい1日になりました！

（写真下左）うまかる会も大活躍です！

（写真下右）おいしい料理がたくさん並びました！



八幡町シニアクラブ 農業 IIN 会（八幡町：免田地区）



八幡町シニアクラブでは、クラブ活動の1つとして今年「農業 IIN 会（農業委員会）」が立ち上がり、今回、免田小学校1・2年生と芋植えの交流作業を行いました。子どもたちは初めて触る芋の苗を手にしながら「大きく育て♪」とおまじないを唱える場面も。今後は農業 IIN 会で育てた野菜などを八幡町のイベントで販売し、今後の活動資金に活かしていきたいとのこと。夢も膨らみます！

（写真上）参加された「農業 IIN 会」のみなさん

（写真下左）子どもたちに植えるコツを伝授！

（写真下右）子どもたちと一緒に芋の苗を植えました

問い合わせ 高齢福祉課 ☎45-7215 / 社会福祉協議会 ☎47-2111

求人情報

【令和5年6月1日現在】

- ・詳しい内容を知りたい人、応募を希望される人は、定住促進無料職業紹介までご相談ください。
- ・応募する際には当紹介所が発行する紹介状が必要です。
- ・随時紹介を行っていますので、すでに求人終了となっている場合があることをご了承ください。
- ・紹介所には、こちらに掲載していない情報がある場合もあります。
- ・賃金欄は『基本給』を掲載しています。



問い合わせ

あさぎり町定住促進無料職業紹介所（商工観光課内）

☎45-7200

職種・雇用形態	年齢	賃金・基本給	求人者名	就業場所	就業時間	免許資格・学歴・雇用期間など	採用人数
地域福祉業務および一般事務	27～40歳	月給154,600円	あさぎり町社会福祉協議会	町内	8:30～17:30	普通自動車運転免許（AT限定可）	1人
支援員（パート）	64歳以下	時給900～1,000円	一般社団法人フィールドワーク	町内	10:00～16:00	不問	2人
支援員（正社員）	64歳以下	月給140,000円～150,000円	一般社団法人フィールドワーク	町内	8:30～17:00	不問 ※免許を持っている人は手当等を優遇します	1人
工場内作業員	65歳以下	時給（月額換算） 151,163円～165,063円	株式会社あさぎりフレッシュフーズ	町内	① 8:00～17:00 ② 8:00～17:30 ※②は4.5.9.10月のみ	不問	2人
プール受付・監視・施設清掃（昼間）	不問	時給 ① 7,309～7,414円 ② 3,537～3,585円	あさぎり町教育委員会	町内	① 8:30～17:15 ② 18:00～21:00	不問	1人
介護保険等訪問介護業務	不問	時給900円	あさぎり町社会福祉協議会	町内	8:00～18:00	介護職員初任者研修修了者（旧ホームヘルパー2級程度）または実務者研修修了者 普通自動車免許（AT限定可）	1～2人
食器洗い・清掃	50歳以下	時給900円	旅館 志らき	町内	8:30～11:00	不問	1～2人
調理補助・接客・食器洗い	50歳以下	時給900円	旅館 志らき	町内	16:00～18:00 19:00～21:30	不問	1～2人
ホームヘルパー	不問	時給1,152円～1,352円	ニチケアセンターあさぎり	町内	8:00～18:00 のうち4時間程度	ホームヘルパー2級 介護初任者研修修了者 介護福祉士 いずれかの資格保持	2人
小規模多機能介護職員	不問	時給987円～1,027円	ニチケアセンターにしき	錦町	7:30～16:00 8:30～18:00 11:00～20:30 16:00～9:00	ホームヘルパー2級 介護初任者研修修了者 あれば尚可	2人
看護業務	不問	月給187,000円	ニチケアセンターにしき	錦町	8:00～19:00	看護師 普通自動車運転免許	1人
調理員（通所介護）	不問	時給853円	ニチケアセンターにしき	錦町	10:00～14:00	不問	1人
送迎運転および介護業務	不問	時給887円～987円	ニチケアセンターにしき	錦町	7:45～10:30 15:30～17:40	普通自動車第二種免許 大型自動車第二種免許 ホームヘルパー2級 あれば尚可	1人
ホームヘルパー	不問	時給1,152円～1,352円	ニチケアセンターにしき	錦町	8:00～18:00 のうち4時間程度	ホームヘルパー2級 介護初任者研修修了者 介護福祉士 いずれかの資格保持	2人
営業（正社員）	不問	月給175,000円	酒井物産ファクトリー株式会社	多良木町	8:20～17:00	普通自動車運転免許（AT限定可）	1人
折箱製造（内職）	不問	製品により異なる	酒井物産ファクトリー株式会社	多良木町	-	不問	3人
折箱製造（正社員）	45歳以下	月給160,000円～180,000円	酒井物産ファクトリー株式会社	多良木町	8:20～17:00	普通自動車運転免許	1人
折箱製造（正社員）	45歳以下	月給165,000円～180,000円	酒井物産ファクトリー株式会社	多良木町	8:20～17:00	普通自動車運転免許 フォークリフト免許	1人
折箱製造（パート）	50歳以下	時給860円～900円	酒井物産ファクトリー株式会社	多良木町	8:20～17:00	不問	1人
縫製業（パートタイム）	不問	時給853円	小蔵屋	多良木町	8:30～15:00	不問	2人
縫製業（フルタイム）	59歳以下	月給147,000円～149,585円	小蔵屋	多良木町	8:30～17:30	不問	2人
調理員（パートタイム）	不問	時給900円～960円	社会福祉法人東陽会りゅうぎんか	町内	6:00～13:00 8:30～15:30 12:30～19:30	普通自動車運転免許（AT限定可）	1人
調理員（正社員）	不問	月給151,200円～161,280円	社会福祉法人東陽会りゅうぎんか	町内	6:00～15:00 8:30～17:30 10:30～19:30	普通自動車運転免許（AT限定可）	1人
労務作業員	不問	時給900円	あさぎり町農業支援センター	町内	9:00～16:00	普通自動車運転免許（AT限定可）	若干名

「ジョブカフェ・球磨ランチ in あさぎり」

転職・就労を希望される方のための無料就労相談会を開催します

（日時）7月19日（水）13時～16時（場所）ポッポー館 2階和洋室
（参加）どなたでも無料で利用できます！当日でもOK！

※原則予約制（予約者優先です）

【予約・問い合わせ】

熊本県地域無料就労相談窓口
（ジョブカフェ・球磨ランチ）
☎22-0555（平日：10時～17時）



知的障がい者巡回相談が行われます

熊本県福祉総合相談所では、障がいの状況や地理的理由により、熊本県福祉総合相談所へ来庁できない人を対象に、専門員（ケースワーカー、心理判定員）による知的障がい者巡回相談を実施します。

相談は無料で秘密は守られます。

< 期日 >

8月21日（月）

< 場所 >

八代総合庁舎（小・中・大会議室）

< 相談内容 >

療育手帳の再判定、総合的相談など（いずれも18歳以上が対象）

< 定員 >

球磨郡で2人

※相談を希望する場合は、7月14日（金）までに申し込みください。

■申し込み・問い合わせ

あさぎり町役場生活福祉課

☎ 0966-45-7214



ひきこもりに関する出張相談会が開催されます

『ひきこもり』とは、様々な要因によって対人交流や社会参加が長期に難しくなっている状態をいいます。

ひきこもりについてお悩みの概ね18歳以上のご本人・ご家族等の面接相談に専門スタッフが応じます。

※秘密は厳守されます。安心してご相談ください。

※相談時間1枠50分

（事前予約制・無料）。

< 対象者 >

熊本県内（熊本市を除く）にお住いの概ね18歳以上のご本人やご家族、その支援者

< 期日 >

8月25日（金）

< 場所 >

人吉保健所（球磨総合庁舎内）

< 申込方法 >

事前に電話にてご予約ください。

< 受付時間 >

月・火・木（祝日を除く）

午前9時～12時、午後1時～3時

■申し込み・問い合わせ

熊本県ひきこもり地域支援センター
ゆるここ ☎ 096-386-1177

くらしの 情報

本庁舎

総務課	☎ 45-1111
企画政策課	☎ 45-7211
財政課	☎ 45-7228
税務課	☎ 45-7212
町民課	☎ 45-7213
会計課	☎ 45-7224
健康推進課	☎ 45-7216
生活福祉課	☎ 45-7214
高齢福祉課	☎ 45-7215
地域包括支援センター	☎ 45-7231
上下水道課	☎ 45-7222

総合福祉センター

農業委員会	☎ 45-7225
農業支援センター	☎ 45-1134
農林振興課	☎ 45-7218
建設課	☎ 45-7221
介護・障害認定審査会	☎ 45-3920

商工コミュニティセンター（ポッポ館）

商工観光課	☎ 45-7220
事務室	☎ 49-9211

生涯学習センター

教育委員会	☎ 45-7226
図書館	☎ 45-7288

議会・各支所など

議会事務局	☎ 47-0312
上支所	☎ 47-0311
岡原支所	☎ 45-2222
須恵支所	☎ 45-1121
深田支所	☎ 45-1133
しらがね寮	☎ 45-6668
社会福祉協議会	☎ 47-2111
学校給食センター	☎ 45-7232
コロナワクチン接種グループ	☎ 45-7272

< ぜひご利用ください! >

ふれあい福祉センター

☎ 47-2233

※ご利用の際は、上記の電話番号へ直接連絡してください。



令和6年（2024年）4月 「熊本県夜間中学」が開校します！

< 入学対象者 >

熊本県在住の15歳以上で、義務教育を修了していない人、または卒業しても不登校などのさまざまな理由により十分に学ぶことができなかった人（国籍は問わない）

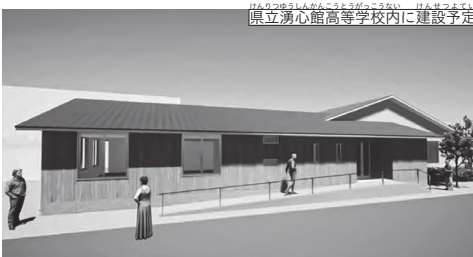

熊本県
教育委員会 HP



Facebook



Twitter



※さまざまな情報を発信しています。ぜひご覧ください。

■問い合わせ先

熊本県教育庁市町村教育局義務教育課夜間00 中学設置準備班

☎ 096-333-2689 / メール gimukyoku@pref.kumamoto.lg.jp

延長窓口実施中！ 毎週木曜日は、町民課窓口業務の一部を午後7時まで行っています。（閉庁日を除く）

【取り扱い業務】 ●住民票・戸籍・印鑑証明の発行 ●印鑑登録 ●マイナンバーカードの交付（要予約）
●税証明の発行（一部のみ） ●子ども医療費助成申請の受領（即日交付は除く）

踏み間違い防止装置とドラレコの購入・設置費用の補助を行っています

65歳以上の運転者を対象に、踏み間違い防止装置（最大2万円）とドライブレコーダー（最大1万円）の購入・設置費用の補助を行っています。

令和6年2月29日までに協力店舗で購入・設置が完了したものが対象です。詳しくは県ホームページをご覧ください。

■問い合わせ

県くらしの安全推進課

☎ 096-333-2293(平日9時～16時)

放送大学入学生募集のお知らせ

放送大学は、10月入学生を募集しています。10代から90代の幅広い世代、約8万5千人以上の学生が、大学を卒業したい、学びを楽しみたいなど、様々な目的で学んでいます。授業には3つのスタイルがあり、BS放送やインターネットで視聴する、また講師から直接受ける授業があります。心理学・福祉・経済・歴史・文学・情報・自然科学など、300以上の幅広い授業科目があり、1科目から学ぶことができます。出願期間は、第1回は8月31日まで、第2回は9月12日までです。

資料を無料で差し上げています。お気軽にご請求下さい。また、下記のQRコードからもご請求できます。

■申し込み・問い合わせ

放送大学熊本学習センター

☎ 096-341-0860



球磨地域林業就業説明会

球磨地域の林業関係事業体に就職を求めている住民に対し、林業や木材産業の職種や役割等を深く理解してもらい、林業・木材産業への就業を助長することを目的として説明会を行います。

<開催日時>

7月8日(土)

第1部：9:00～12:00

第2部：13:00～15:00

<場所>

相良村総合体育館

1階研修室・武道場(第2・第3・第4)

(熊本県球磨郡相良村大字深水2493番地1)

<説明会の内容>

造林、伐採、木材流通、製材加工といった事業体ごとにブースを設け、林業に就業を希望する方や興味のある人に対し仕事内容を説明します。

<対象者>

事業体への就職、またはくまもと林業大学校への入学を検討している人

■問い合わせ

球磨地域林業・木材産業振興協議会事務局

(熊本県球磨地域振興局農林部林務課内)

☎ 0966-24-4115



詳しくは上のQRコードから

人吉球磨准看護学院「オープンキャンパス」目指せ!新しい自分!!

<開催日時>

8月4日(金) 9時から

(随時受付も可)

<参加者特典>

①過去入試問題プレゼント

②受験料2万円OFF

<申し込みQRコード>



<人吉球磨准看護学院公式LINE>



■問い合わせ

人吉球磨准看護学院

☎ 0966-22-2962

県防災センター展示・学習室オープン!

5月17日にオープンした県防災センターの展示・学習室では、①熊本地震や令和2年7月豪雨など過去の自然災害の記録、②災害発生のメカニズム、③防災の取り組みなどをパネルやプロジェクションマッピング、VRなどで学べます。学校や自治会などの学習の場としてご利用ください!

開館：平日9時～17時

入館料：無料

熊本県防災センター

Q 検索

■問い合わせ

県危機管理防災課

☎ 096-333-2811



※ スタッフによる防災研修なども行っていますのでご希望の場合はご相談ください

サマージャンボ7億円

(1等5億円・前後賞各1億円合わせて)

サマージャンボミニ3千万円

(1等2千万円・前後賞各5百万円合わせて)

この宝くじの収益金は市町村の明るく住みよいまちづくりに使われます。

各1枚 300円

7月4日(火)2種類同時発売!

発売期間 7/4(火)～8/4(金)

公益財団法人 熊本県市町村振興協会



ペットのための災害時 への備え

災害時にペットを守れるのは飼い主だけです。災害が起きてからではなく、日頃から備えをしておきましょう。

日常的に「むやみに吠えない」「ケージに入る」等のしつけをしておく、避難所へ避難した際、周囲の生活環境への配慮に繋がります。

また、迷子になった時のために「迷子札」を必ず装着し、ノミ・ダニの駆除など健康管理をこまめに行うことも大切です。

■問い合わせ

人吉保健所 ☎ 0966-22-3108



県立農大オープンキャン パス「緑の学園」開催

<開催期日>

第1回 7月29日(土)

第2回 8月5日(土)

<内容>

- ①農業大学校の概要紹介
- ②進路・資格・学生生活の紹介
- ③農学部各学科・研修部の内容紹介
- ④コース別体験学習

(申込み時に希望コースを選択)

<募集人員>

各回 80名以内(同伴者除く)

<参加費用>

一人当たり 250円を予定

■問い合わせ

熊本県立農業大学校

☎ 096-248-1188



ミツバチに対する農薬危 害防止について



ミツバチは、採蜜はもとより果樹類やいちご、メロン、すいか等の園芸作物の花粉交配には不可欠で、農業生産において重要な役割を担っています。これから早期水稻は出穂・開花期を迎えます。この時期の農薬散布にあたっては、次の3点に留意し、ミツバチに被害が生じないように十分注意しましょう。

- ①農薬ラベルの使用上の注意事項をよく確認し、ミツバチに影響のある薬剤を使用する場合は特に注意する。
- ②近くの養蜂家と巣箱の位置や防除計画など事前に情報交換する。
- ③防除時は、水田の周辺を十分確認し、ミツバチに農薬がかからないよう注意する。

■問い合わせ

県農業技術課 ☎ 096-333-2381

県畜産課 ☎ 096-333-2401

球磨地域振興局農業普及・振興課

☎ 0966-24-4117



硬式テニス教室受講生 のご案内

硬式テニス部主催のテニス教室を開催しますので、皆さん体験してみませんか？

<開催日>

7月23日(日)

※雨天の場合は7月30日(日)

<時間>

午前8時から

<場所>

上総合運動公園テニスコート

<資格>

テニスに興味がある方、初心者大歓迎です。年齢(18歳以上)男女経験の有無は問いません。

<参加料>

無料

<その他>

ラケット、ボールは準備していません。運動の出来る服装(シューズ)

■申し込み・問い合わせ

あさぎり町教育委員会

☎ 0966-25-7226

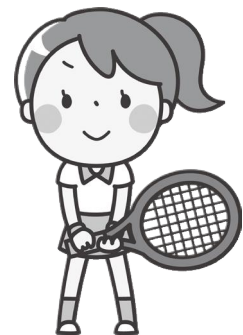

シルバー会員募集のお知らせ

町内在住の方で概ね60歳以上の人、シルバー人材センターの会員になって一緒に働きませんか。これから、除草作業・草刈作業が始まります。一緒に働いてみませんか？

<花の手入れが好きなお人へ>

菊やカーネーション手入れに興味のある人はご連絡ください。お待ちしております。



あさぎり町シルバー人材センター ☎ 47-0081

(広告)

トラクター・重機
トラック・農機具
古くても、壊れてても、不動車でも
どこよりも **高く買い取る**
見取り無料
査定も
かからない
ことを目指
しています!!

広報紙を見て、ご連絡下さった方へ粗品、又は買取額10%UP致します。

TEL: 0986-77-9092

農機具高価買取専門店
アヴァンティ
Avanti
〒885-1105 宮崎県都城市丸谷町

古物商許可 951040015111号
携 帯: 080-3375-9750
FAX: 0986-77-9092
https://kaitorimiyazaki.jimdo.com

日	曜日	医療機関名	電話番号	薬局名	電話番号
2	日	仁田畑クリニック	多良木町 42-1123	ひご薬局多良木店	49-1011
		脳神経外科小林クリニック	錦町 38-5670	百太郎薬局	28-8123
		たかはし小児科内科医院	人吉市 24-2222	たんぼぼ薬局	23-6170
9	日	増田耳鼻咽喉科クリニック	あさぎり町 45-8001	清風薬局サンロード免田店	49-9600
		緒方医院	相良村 35-0131	くま薬局	35-1300
		公立多良木病院小児科	多良木町 42-2560	ファーコス薬局多良木いちご 山口薬局	42-6888 42-2123
16	日	東病院	あさぎり町 45-5711	マリーン岡原薬局 きりん薬局岡原店	45-6023 45-1280
		たかの眼科	あさぎり町 47-2550	くるみ薬局	49-9630
		やまむら小児科・内科	あさぎり町 45-0005	エスエス堂きりん本町薬局	45-6330
17	月	犬童耳鼻咽喉科	多良木町 43-0777	きりん薬局原田店	42-6900
		犬童内科胃腸科医院	あさぎり町 45-1125	くるみ薬局	49-9630
		人吉医療センター小児科	人吉市 22-2191	さくら調剤薬局医療センター前店	32-9657
23	日	こんどう整形外科	あさぎり町 45-6555	きりん薬局免田店	49-9120
		岩井クリニック	あさぎり町 49-2181	おかざき薬局	49-2905
		増田クリニック小児科	人吉市 22-3570	五日町薬局	23-6228
30	日	そのだ医院	湯前町 43-2063	犬童薬局	43-3903
		権頭医院	相良村 36-0008	—	—
		たかはし小児科内科医院	人吉市 24-2222	たんぼぼ薬局	23-6170

*診療時間は午前9時から午後5時までとなります。なお、諸事情により変更の場合がありますので受診時は医療機関にご確認ください。

インターネットで申請できます！
子ども医療費助成

子ども医療費助成申請がスマートフォンやパソコンからできるようになりました！便利なインターネット申請をぜひご利用ください。



詳しくは、QRコードからご覧ください。

親子同士でふれあいませんか？
子育てサロン

親子同士の交流を目的とした子育てサロンを毎月2回開催しています。ぜひご利用ください。



開催日	毎月第1・3火曜日
場所	ふれあい福祉センター
時間	10:00 ~ 12:00
利用料	100円

問い合わせ 生活福祉課 ☎45-7214

問い合わせ 社会福祉協議会 ☎47-2111

子育て世代を応援します！
子育て世代包括支援センター

妊娠や出産、子育てにおいて安心して子育てができるように応援していく窓口です。ひとりで悩まず気軽に相談ください。秘密は厳守します。



問い合わせ 直通 ☎45-5133

子どもとその家庭をサポート！
子ども家庭総合支援拠点

子どもとその家庭（保護者）の不安や悩みごとを一緒に考え、寄り添い、支援を行う窓口です。秘密は守られます。ご相談ください。



問い合わせ 生活福祉課 ☎45-7214

無料法律相談所のお知らせ

社会福祉協議会では、弁護士による無料法律相談を毎月実施しています。予約制となっておりますので、ご利用の際は予め申し込みください。

なお、相談内容の秘密は厳守されますのでご安心ください。

日時	7月12日(水) 午後1時~午後4時
場所	せせきれい館
相談料	無料 (予約後はキャンセル料が発生する場合があります)
相談時間	1人につき30分

*次回は8月9日(水)に「ふれあい福祉センター」にて予定しています。

問い合わせ 社会福祉協議会 ☎47-2111

5月のごみ情報 (家庭から出されたもの)

ごみとして出す前に資源化できるか再チェック！
ごみ減量にご協力ください。



比較対象	可燃ごみ (kg)	生ごみ(資源化) (kg)	リサイクル (kg)	* 処理費(円)
5月	207,250	9,502	37,250	8,023,533
前年同月	227,050	12,824	38,593	8,793,621
増減	-19,800	-3,322	-1,343	-770,088

*処理費とは人吉球磨広域行政組合でのごみ処理、生ごみ処理、リサイクル費用の合計です。(収集運搬費は含みません)

公共料金（7月分）

固定資産税（2期）、国民健康保険税（1期）、後期高齢者医療保険料（1期）、介護保険料（4期）、保育料、上下水道料、住宅料

口座振替日：6月26日（月） / 納期限：7月31日（月）

日	月	火	水	木	金	土
						1
2 リサイクルの日 (岡原)	3 燃えるごみ 母子健康手帳交付 ^健 免田保健センター (13:15～13:30 要予約)	4 燃えるごみ もの忘れ相談 ^高 役場本庁舎 (要予約) 子育てサロン ^社 ふれあい福祉センター (10:00～12:00)	5 燃えるごみ 上シニア料理教室 ^健 上議場調理室 (9:30～12:30)	6 燃えるごみ 窓口業務の一部延長 ^町 (17:15～19:00)	7 燃えるごみ	8
9 リサイクルの日 (免田)	10 燃えるごみ	11 燃えるごみ	12 燃えないごみ 転倒予防免田教室 ^高 免田保健センター (13:30～15:00) 無料法律相談 ^社 せきれい館 (13:00～16:00)	13 燃えるごみ 育児相談 ^健 免田保健センター (9:30～11:00) 窓口業務の一部延長 ^町 (17:15～19:00)	14 燃えるごみ メンタルヘルス相談 ^健 免田保健センター (10:00～要予約)	15
16 リサイクルの日 (上)	17 燃えるごみ 海の日	18 燃えるごみ 母子健康手帳交付 ^健 免田保健センター (13:15～13:30 要予約) 岡原シニア料理教室 ^健 岡原保健センター (9:00～12:30) 転倒予防岡原教室 ^高 岡原保健センター和室 (13:30～15:00) 子育てサロン ^社 ふれあい福祉センター (10:00～12:00)	19	20 燃えるごみ 窓口業務の一部延長 ^町 (17:15～19:00)	21 燃えるごみ こころの健康相談 ^健 免田保健センター (14:00～要予約) 免田シニア料理教室 ^健 免田保健センター (9:00～12:30)	22
23 マイナンバーカード・マイポイント 臨時交付・申込開庁日 ^町 (予約者のみ) リサイクルの日 (須恵・深田)	24 燃えるごみ 深田シニア料理教室 ^健 せきれい館 (9:30～12:30)	25 燃えるごみ	26 燃えないごみ 転倒予防免田教室 ^高 総合福祉センター2階 (13:30～15:00)	27 燃えるごみ 窓口業務の一部延長 ^町 (17:15～19:00)	28 燃えるごみ	29
30	31 燃えるごみ					

燃えるごみ（月・木曜日）

岡原・須恵・深田・免田(築地、久鹿、八幡町、大正町、本町)

燃えるごみ（火・金曜日）

上・免田(吉井、上吉井、吉井住宅、二子、黒田、永才、下乙)

燃えないごみ（第2・第4水曜日）

全地区

公共料金は便利・確実・安心な「口座振替」がおすすめです！

指定金融機関 肥後銀行・熊本銀行・熊本県信用組合・九州労働金庫・ゆうちょ銀行・球磨地域農業協同組合
申込方法 税務課・各支所、または金融機関に備えてある「口座振替依頼書」で申し込みしてください。
 (納税通知書・通帳・通帳届出印が必要です)
口座振替の開始 手続きした月の翌々月から振替がはじまります。
 (振替は毎月25日で振替日が休日の時は翌営業日)

「白鳥山と六観音御池」めぐり

今回は霧島火山群の一つ「白鳥山」とその周辺の火山湖を巡ります。白鳥山は、韓国岳の北西に位置し、池巡りや四季それぞれのえびの高原の姿を楽しむのに最適なハイキングコースとなっています。

ぜひこの機会にお友達やご家族と一緒に森林浴を楽しみませんか。

日 時	7月23日(日) 午前7時集合
集合場所	生涯学習センター
参加料	会 員 (1,500円) 一 般 (3,500円) 中学生以下 (2,500円)
申込期限	7月14日(金) ※定員25人まで

問い合わせ 教育委員会 ☎45-7226



今月の1枚



新型コロナウイルス感染症により開催が中止されていた教育委員会主催の「英会話教室」が4年ぶりに開講しました。初級・中級コースはALTのキャサリンが、上級コースはALTのジェニファーが担当します。楽しみながら会話の中で英語力を身につけます。興味のある人はぜひ後期に参加ください。

アプリ・SNSでも情報発信しています



あさぎり町
公式アプリ
あさぎりナビ



あさぎり町
公式ライン



あさぎり町
公式ツイッター



公式アプリやSNS (LINE・Twitter) でも町のお知らせを配信しています。

上のQRコードから登録をお願いします。

あさぎり町の人口 (6月1日現在)

総数：14,423人 (-29) / 男：6,762人 (-17) / 女：7,661人 (-12) / 世帯数：5,855世帯 (-12)



広報

あさぎり

2023

No. 243

●発行日/令和5年6月15日
●ホームページアドレス <https://www.town.asagiri.lg.jp>
●メールアドレス info-asagiri@asagiri.kumamoto.jp
●印刷/有限会社 町田印刷

●発行・編集/あさぎり町役場 企画政策課
〒868-0408 熊本県球磨郡あさぎり町免田東1199番地
TEL (0966) 45-1111 (代) 45-7211 (直) FAX 45-3667