

若いまち 豊かなまち そして、幸せを感じる

あそぎの

2018
4
月号
広報



『いち早く！春を知らせる梅の花』

健康講演会

第16回食と農のフォーラム

4月から役場の組織が一部変更になります

P.29
P.31
P.33

目次

2018年4月 No.180



▲ 熱心に聴講する参加者

2月22日にせきい館で「健康講演会」が開催されました。区長や民生委員など約130人が参加。元夕張市立診療所所長で、現在は南日本ヘルスリサーチラボ代表の森田洋之医師の講演を熱心に聞きました。夕張市が財政破綻して10年経過してどうなったのか、予防の取り組みや考え方、医療や介護の体制について、データや映像で説明されました。病床が9割減少し、救急病院もなくなつたにも関わらず、予防医療に努めるなど住民の意識改革により、肺炎などによる死亡率は低下し、人生の最期を家族と笑顔で迎える夕張市の人たちの姿を目の当たりにしてきた森田医師は、幸せに過ごす3つのヒケツとして①きずな貯金②市民の意識改革③生活を支える医療と介護、をあげられました。地域の絆が強いと幸福度が高いことや「人事（予防医療）を尽くして天命を待つ」



▲ 森田洋之医師



▲ 会場からの質問も



▲ 夕張市の具体事例など



▲ 職員学習会の様子

ことが大切であることを夕張市で感じたとも話されました。参加者からは「体重管理したい」「地域づくりが大切」「隣近所に気配りしたい」などの感想が聞かれました。講演会前日には、森田医師を講師に招いて町職員を対象に「少子高齢・人口減少時代の地域づくり」と題して学習会を開催し、意見交換を行いました。

- P02 まちの話題
- P04 ・健康講演会
・第16回食と農のフォーラム
・くまもと圏域いきいき百歳体操大交流会
・学校給食センター給食試食会
・あさぎり町植樹祭
・あさぎりフットパス in 深田
- P05 サロンだより
- P06 まちの保健室
最期まで元気に暮らすための3つの秘訣！
- P07 高齢化社会における「個人」と「地域」と「介護保険」⑨
- P08 図書館だより
- P09 地域おこし協力隊通信
婦人会活動！
- P10 あさぎり町農業支援センターからのお知らせ
『あさぎり町統計調査員』に登録しませんか？
- P11 国保の制度が変わります！
- P12 あさぎり美化パートナープログラムへの参加団体を募集します
まちづくり運動支援助成金事業参加団体募集
- P13 4月から役場の組織の一部が変更になります
- P14 あさぎり町小規模工事等契約希望者登録申請のお知らせ
- P16 小規模工事等業種分類表
- P17 子ども医療費助成制度のお知らせ
- P18 あさぎり町福祉タクシー料金助成事業のお知らせ
レジ袋削減のためマイバッグの持参を推進しています
- P19 あさぎり町農業振興地域整備計画の全体見直しをおこないます
- P20 3010（さんまるいちまる）運動にご協力ください
ごみを減らしましょう
- P21 『水道料金改定』のお知らせ
- P22 Hello,everyone
青年団
- P23 求人情報
- P24 まちの情報
- P25
- P26 休日在宅当番医、休日当番薬局
交通事故の発生状況
無料法律相談所
- P27 4月の行事予定
- P28 ふれあいスポーツクラブあさぎりからののお知らせ
編集後記、今月の1枚
あさぎり町の人口



食と共に健康を考える

第16回食と農のフォーラム

2月16日にせきれい館で第16回食と農の交流フォーラムが開催されました。

このフォーラムはあさぎり町関係機関と深田校区の関係団体で組織する食と農の交流フォーラム実行委員会（尾方春義実行委員長）主催で毎年開催されています。

オープニングでは深田小学校文化部が鍵盤ハーモニカやハンドベルを使った演奏を披露。事例発表では、同校の5年生が、学校でアンケートを取ったデータをもとに、食について学んだことなど、スライドを交えて劇や歌を発表しました。

また、有志による寸劇『浦島家の若返り物語（高血糖から血管を守れ）』では、健康的な食生活についての話がありました。

お楽しみ会の試食会では、ふれあい会、ふれあい加工グループ、いきいき農業女性の会、あさぎり町農業女性の会、まこと保育園、深田小学校家庭教育部の皆さんが地元の食材を使い腕をふるった約20種類の料理が、テーブルいっぱいになべられ、参加者の舌を楽しませました。最後には、地元の生産者から来場者へ農産物がプレゼントされ、おなかもちも満足の様子でした。





『町産の食材』を学校給食に 学校給食センター給食試食会



▲ 試食をする参加者

2月14日にあさぎり町学校給食センターで、町民の皆さまを対象とした学校給食試食会が開催されました。

この日は、14人が参加。同センターの運営状況ならびに学校給食の歴史についての説明などを受けた後、学校給食で行っている地産地消の一つ、あさぎり町産の米とさつまいもを使った『あさぎりおこわ』、豆腐、ネギを使った『ワカメのすまし汁』など試食されました。

参加者からは「とてもおいしかったです」と好評でした。

体操ば続けていかんばんな～！ ～くまもと圏域いきいき百歳体操大交流会～



▲ サロン代表者の皆さん

2月21日、熊本学園大学において『くまもと圏域いきいき百歳体操大交流会』が開催され、町内のいきいき百歳体操実施地区のサロン代表者13人が参加しました。

交流会では、県内の7団体が活動発表を行いました。いきいき百歳体操は体操のみならず、みなさんと集うことに意味があり、欠席者の確認をすることで見守りの機能も果たせるとの発表がありました。帰りの車中では「今、月二回なので、毎週するようになりたい!」「今日は来てよかった。また明日から頑張ろう!」との声がかれました。

ゆったりなんびり春を探しに『古城』散策 あさぎりフットパス in 深田



▲ 甚平坂を登る参加者

2月25日、深田地区で『あさぎりフットパスin深田』が町では初めての試みとして開催されました。

当日は、小雨が降るあいにくの天気でしたが、町内外から約20人が参加。2.4kmの城コースを散策しました。今回は『古城』をテーマに3つの屋敷跡、3つの坂などについて、あさぎりフットパスの会実行委員会の二ツ木一男会長(明世)がガイド役として説明。

参加者は熱心に説明を聞きながら深田地区の魅力に触れながら歩きました。

美しい森を守る あさぎり町植樹祭



▲ 小雨の中での植樹

2月25日、深田地区の高山周辺の町有林内において、平成29年度あさぎり町植樹祭が開催されました。これは『森を学ぶ大切さ』と『緑化推進運動』の一環として今回が3回目となります。

当日は小雨が降り、開催も危ぶまれるあいにくの天気でしたが、参加した約50人は、持参した鍬を使い280本のモミジの苗木を植栽しました。参加者からは、「楽しかった」「きれいに育ってほしい」などの声がかれました。



開墾サロン



▲ 脳の老化を防ぐ食品は…？



▲ 頂きます！の前に写真を一枚

開墾サロンは年に4回開催しています。この日は、特養施設あさぎりホームの園田施設長と田口栄養士を講師に、介護保険についての説明と認知症予防講話を聞きました。

脳の老化を防ぐ食べ物の一つとして『チョコレート』があげられ、カカオとポリフェノールは赤ワインよりはるかに多く含まれているそうです。毎日少しずつ食べると、脳の萎縮から守ってくれる効果があるとの説明。

また、自宅や地域でいつまでも無理なく暮らせるように、介護保険のさまざまなサービスの紹介がありました。参加者は自分の今後を見つめながら真剣に聞いていました。介護について困りごとなどあれば施設や町、社協にいつでも相談してほしいとのお話しでした。講話のあとは参加者が手作りして持ち寄ったごちそうをいただきました。漬物の作り方、体調や世間話…話題は豊富でとても盛り上がりました。

福留サロン



▲ ちょうど水道修理に来られた区長さんも一緒にパチリッ！



◀ あるある体操実践中

▶ 節分の豆まきとおひな飾りの貼り絵



福留サロンは毎月開催されています。誕生会も併せてされていて、2月はおひとり。サポーター手編みのフラワーブーケがプレゼントされました。この日は豆まき、折り紙を使ったおひな様づくりや、いきいき百歳体操と盛りだくさんの内容でした。公民館入り口には季節感のある貼り絵が！使用済の包装紙などの廃材を利用して貼ったとのこと！サポーターの心配りが随所に☆巻いた豆の威力に鬼は退散したとのこと…です！

問い合わせ 高齢福祉課 ☎ 45-7215 / 社会福祉協議会 49-4505



流行性耳下腺炎（おたふくかぜ）について

流行期

4月～5月が最も発症が多い時期です。

症状

2～3週間の潜伏期の後に両側もしくは片側の耳下腺が腫れ、1～2週間で症状は軽くなります。まれに、髄膜炎、脳炎、脾炎、難聴などの合併症を引き起こすことがあります。唾液などにより周囲にうつりますが、感染しても症状が現れない人も多くいます。



治療・予防法

- ・治療できる薬はなく、症状に応じて痛みをやわらげるなどの対応をします。
- ・予防にはワクチン接種が効果的であり、集団生活に入る前、もしくはかかりやすい年齢である3歳までに接種することが勧められます。流行期に入る前のこの時期に接種しておきましょう。

※町の補助はないため、個人負担となります。



最期まで元気に暮らすための3つの秘訣！

財政破綻により病床数の9割が減ってしまい医療も崩壊してしまった夕張市。救急病院まで1時間もかかる状態になったにも関わらず、救急搬送が減少し医療費も下がり、死亡率も上がらなかったそのからくりは！！

①きずな貯金

地域のきずなが深いことで、お互いに気を配り助け合うことができる。普段から近所づきあいを大切に。

②1人1人の意識改革

まずは、どんな時にどんな対応をしてほしいのか家族や周りの人と話しておく。もしも自分が、病気・認知症・延命措置が必要な状態になったら……。そして、将来の自分のために若いうちから自分の身体のことにも目を向けましょう。

③生活を支える医療・介護

自分らしく生活するために、家族と笑顔で暮らせるために、医療や介護はあくまで補助的なものですが、うまく活用していきましょう。



元夕張市立診療所
所長森田洋之氏

超高齢化社会における『個人』と『地域』と『介護保険』

第9回

今月のテーマは、あさぎり町が目指す姿である『みんなが地域の人たちとふれあいながら、いきいきと安心して暮らすことができる』のイメージ図の紹介です。さまざまな人たちのつながりや地域の取り組みで高齢者を支える仕組みをご確認ください。

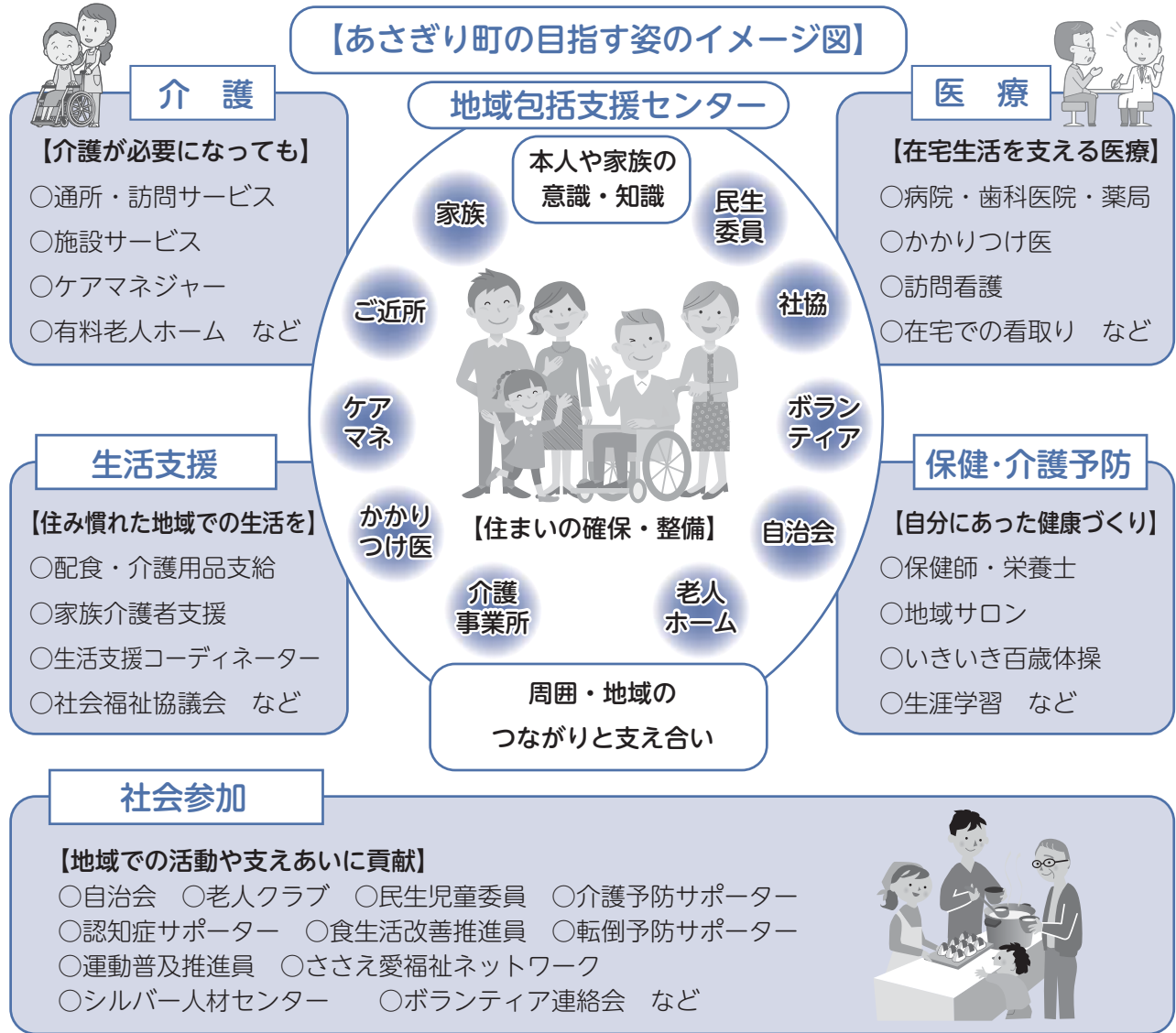

<p>認知症対策</p> <p>認知症になっても、住み慣れた地域で暮らし続けるために</p>	<p>外出支援</p> <p>安心して暮らし続けるためのサポート</p>	<p>権利擁護</p> <p>高齢者の権利を守る 成年後見制度など</p>	<p>要介護者災害対策</p> <p>災害時や緊急時に備えた関係機関の連携</p>
---	---	--	--

上のイメージ図のように、高齢者の状態に合わせ、地域住民・専門職・ボランティアおよびさまざまな取り組みで、本人や家族をサポートする仕組みづくりをしておりますが、これを充実していくには、『個人の行動』・『地域の支えあい』・『介護保険制度』が連動する必要があります。今後も住民の皆さまの協力をいただきながら、いきいきと安心して暮らせる町づくりを推進していきます！

4月23日~5月12日
第60回『こどもの読書週間』
今年の標語『はじまるよ!本のカーニバル』

『こどもの読書週間』は、1959年(昭和34年)に始まり、現在では4月23日の『子ども読書の日』をはさむ4月23日~5月12日の約3週間で、『こどもの読書週間』として定められています。期間中は、こどもたちにたくさんの本との出会いをと、各図書館などでさまざまな催しが行われます。せきれい館図書館では、4月より『ともだちたくさんできるかな?』をテーマに、入園や入学、クラス替えなどで出会う新しいともだちとなかよしになれる本を紹介します。お楽しみに!

4月の特集
『ともだちたくさんできるかな?』



『あしたもともだち』
内田 麟太郎 作
降矢 なな 絵
偕成社

キツネとオオカミはクマをからかう歌を歌いながら森の中を歩いていました。すると、そのクマが木のかげに倒れています。森いちばんのらんぼう者であるオオカミは、クマにかけ寄ろうとしますが…。もし身近に困っている仲間がいたらどうする?と教えてくれるおはなしです。



『ともだちのつくりかた』
たかい よしかず さく
大日本図書

新しいともだちにはどんな子がいるのかな? 元気な子やおもしろい子、きっといろんな子がいるはずだよ。はじめに、ともだちに自分のことを知ってもらうため自己紹介をしてみよう! 友達と仲良くなるための方法を楽しみながら学べる絵本です。



あさぎり町せきれい館図書館

(あさぎり町深田西 955-1 深田せきれい館内)

利用時間: 午前9時~午後5時

休館日: 月曜日・年末年始
※祝日の場合は翌日が休館日

貸出: 一人5冊まで 2週間



絵本や児童書が中心の図書館です!
図書館の隣には児童館もあります。



『入園・入学おめでとう!』



4月から新しく入園・入学をされるお子さまにとって、保育園や幼稚園、小学校はどんな所で何をするのかなど、期待と不安でいっぱいだと思います。ただいま図書館では、そんな子どもたちが楽しく入園・入学を迎えられる本を紹介しています♪



『活動報告と私の心情』



こんにちは！インフルエンザ凄かったですね。私はもう何年もかかったことがなかったのですが、今年に入って2回もかかってしまいました。想像以上にきつかったので来年度以降は気をつけたいと思います・・・

さて、多くの人に聞かれるのが「井上さんって何している人ですか？」ということ。そこで、今の活動報告となぜ食に関わる仕事をしているのかお話ししたいと思います。この協力隊通信の中でも何度かお話ししたのでご存知の人も多いと思いますが、社会福祉協議会が月に2回開催されている『子育てサロン』後に、野菜たっぷりの『Vegan (ビーガン) ランチ会』をしています。10人くらいのママさんとお喋りしながら、少しずつ『食育』の話をさせていただいています。他には自宅での料理教室や他の地域での料理教室、イベントなどさまざまな場所で『食』についてお伝えしているところです。私がなぜ『食』に関わる仕事を選んだのかと言いますと、私自身『食』と向き合うことによって『人生』が好転したからです。酷いアトピーと喘息、他にもいろんな病気になり原因を探るうちに『食』にたどり着きました。ここからは話が長くなるので・・・(笑) また別の機会に話をするとして、『食』と向き合うことによって自分自身の健康を取り戻せただけでなく、幸せな人生を踏み出す一歩にもなりました。【『食』が変われば『意識』が変わり、『人生』さえも変えることができる】私が信条としていることです。これからもさまざまな活動を通して『食』の大切さをお伝えしていきたいと思います。どうぞよろしくお願いいたします！



(いのうえ)



熊本県 あさぎり町地域おこし協力隊



『asagiri55』で検索

あさぎり町婦人会活動！

■上婦人会

私たち地域婦会も、つくづく地域の人たちに支えられているのだと思います。

毎月、県や郡の婦人会からの連絡事項の伝達や行事の確認、研修などを行うため、支部長会を開いていますが、夜7時半からの会議の場所を、上地域唯一の介護施設である鐘ヶ丘ホーム様から提供いただいております。本当に有難いことだと感謝しています。



お礼にといっておこがましいですが、夏祭りや年末のお餅つき、お楽しみ会などに参加させていただいています。これが、地域交流に大事なことだと勝手に思っています。これからもお世話になります。



一般社団法人あさぎり町農業支援センターよりお知らせ

1. アーム型草払い機作業の受付について

傾斜地の畔草払い・かげ切りなどの作業を受託します。申し込みについては、電話にてお問い合わせください。見積り後、ご契約をしていただき、作業を行います。作業料金については、平成30年度農作業賃金標準作業料金決定後お知らせします。



2. 農作業全般のお手伝いをする農家支援事業の開始について

これまで希望が多かった農家の労働力不足解消のため、農作業のお手伝いをする農家支援事業を開始する予定です。今後、農家の皆さまが希望される支援内容がどの程度あるのか、スタッフの募集など早急に取り組んでいきたいと考えています。

4月から作業料金の提示、農作業の受け付けを開始する予定です。

また、果樹や庭木剪定後の枝葉などを細かく均一に粉砕するウッドチップパーを導入し、オペレーター付きで作業を受託します。

問い合わせ (一般社団法人) あさぎり町農業支援センター ☎ 45-1134

『あさぎり町統計調査員』に登録しませんか？

あさぎり町では、統計調査の調査員確保と調査員の資質向上のため『あさぎり町統計調査員等登録制度』を設けて調査員登録者を募集しています。

統計調査員とは、町や県から指示のあった各種統計調査の調査対象（あさぎり町内の世帯・個人・事業所など）を訪問し、調査票の配布・回収などを行う人のことです。

1つの統計調査における調査員の任命期間は、おおむね2～3カ月間で、調査完了後にはおおむね2万～4万円程度（調査の種類によって異なります）の報酬が支払われます。

あさぎり町統計調査員登録者への応募方法は、企画財政課で配布または町のホームページに掲載している町指定の『調査員登録申請書』に、必要事項を記入し、写真を貼付の上、企画財政課へ提出してください。

調査員の詳しい事務内容、調査員の条件などは、町のホームページ【<http://www.asagiri-town.net/>】に掲載していますのでご覧ください。



問い合わせ 企画財政課 ☎ 45-7211

平成30年
4月から

国民健康保険（国保）にご加入のみなさまへ

国保制度が変わります！

これまでは、市町村ごとに国保の運営を行ってきましたが平成30年4月からは、都道府県と市町村が協力して国保の運営を行うことになりました。



県と協力して運営することによってどんな効果があるの？

- 安定的な財政運営が可能となります。
- 市町村事務の効率化、標準化、広域化を推進します。
- 加入者の経済的負担が軽減されます。

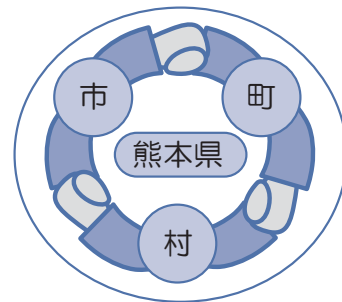

わたしたち加入者にはどんな影響があるの？

- ① 平成30年8月の更新に合わせて保険証や限度額適用認定証などの様式が変更になります。
- ② 高額医療費の多数回該当の要件が県単位となり、加入者の負担が軽減されます。

※『高額医療費の多数回該当』とは、過去12カ月間に4回以上、高額療養費の対象となった場合は、4回目以降の自己負担が軽減されるものです。平成30年3月までは、町外へ転出された場合、該当回数はリセットされ1回目からとなりますが、平成30年4月からは県単位化に伴って、県内の他の市町村へ転出された場合でも該当回数を引き継ぐこととなります。

- ③ 葬祭費の支給額が、2万円に統一されます。

※『葬祭費』とは、国保加入者が死亡した際に支払われるお金のことです。

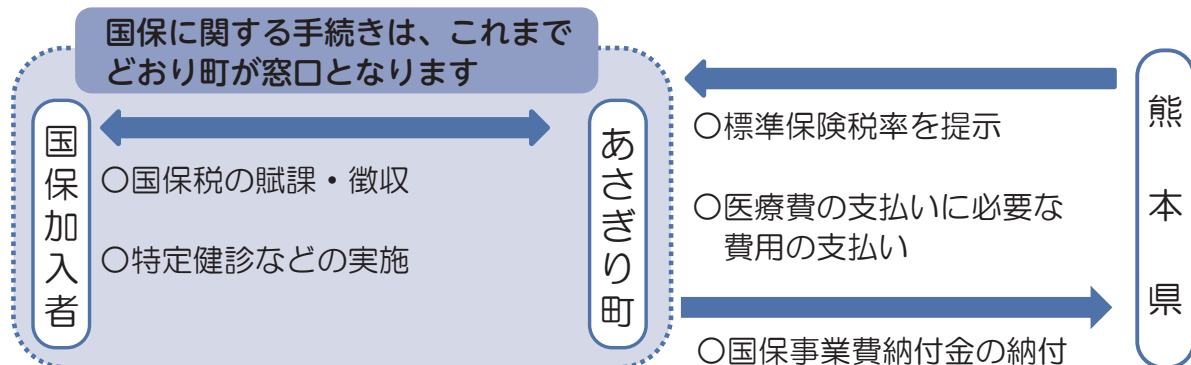

問い合わせ 健康推進課 ☎ 45-7216

あさぎり美化パートナープログラムへの参加団体を募集します

この制度は、区・企業・団体などと町が協働して、快適で美しい公共空間の創出を図ることを目的に、町と協定を結んだ団体に対して清掃道具の貸与などの支援を実施し、町が管理する道路や公園などの清掃を行っていただくものです。

対象とする団体	美化活動を行おうとする団体および行っている団体 (区、班、企業、学校、各種グループなど)
対象とする区域	あさぎり町が管理する町道、公園、河川などの公共施設
活動内容	清掃および簡易な草刈などの美化活動
実施期間 および実施回数	期間：2年以上 回数：年3回以上
町の支援内容	1. 清掃道具の貸与 (ほうき、ちりとり、火ばさみ、移植ごて、スコップ、 鍬、鎌、軍手、ゴミ袋など) ※団体の人数に応じた数 2. 保険の加入 (活動中のけが・事故に対応) 3. 看板の設置



問い合わせ 企画財政課 ☎ 45-7211

まちづくり運動支援助成金事業参加団体募集

あさぎり町では、住民の皆さまによる地域の特性や個性を生かした町並みづくりやイベントづくりなど、その地域を活性化するために活動されている行政区や団体を応援しています。

目的

地域の特性や個性を生かした町並みや景観、産物や人、イベントづくりなど、他のモデルとなる取り組みで、その地域を活性化しようとする行政区または団体を支援します。

対象行政区または団体

- ・行政区単位の住民で組織されたもの
- ・2以上の行政区で組織されたもの
- ・1つの課題をもとに新たな手法による地域づくり活動に取り組みようとする団体

対象事業の内容

- ・まちづくり運動の推進に関する調査、研究および事業計画書の策定
- ・まちづくり計画書にもとづく新規事業（イベント）の実施
- ・年3回以上の公共施設の清掃など、環境美化活動の実施

支援の内容

2年間を限度とし、10万円を限度とした助成金を交付します。

※平成30年度は3団体程度を予定しています。

助成金の対象経費

消耗品費、通信費、食料費（助成金の15%以内）、広告宣伝費、旅費、謝金、清掃活動実施費、その他必要な経費（協議のうえ決定）を対象とします。

問い合わせ 企画財政課 ☎ 45-7211

4月から役場の組織が一部変更になります

あさぎり町では役場組織の再編により、平成30年4月1日から、次のとおり課名および担当する業務が、一部変更になります。よりわかりやすく、住民サービスの向上が図られますよう行政事務を行います。

また、役場にご来庁の際は、お気軽に本庁舎1階総合窓口にお立ち寄りください。

あさぎり町役場 組織一覧

課・局	主な業務	電話番号	配置場所
議会事務局	議会、監査	47-0312	旧上庁舎前
総務課	区長会、人事給与、法制執務、選挙、入札契約、財産管理、交通防犯、消防防災	45-1111	本庁舎2階
	上支所	47-0311	
	岡原支所	45-2222	
	須恵支所	45-1121	
	深田支所	45-1133	
企画財政課	企画、地域づくり、統計、広報、電算システム 財政	45-7211	本庁舎2階
税務課	税の賦課徴収、地籍調査データ管理	45-7212	本庁舎1階
町民課	総合案内・受付（各種申請書・届出）、証明書発行（住民票・戸籍・印鑑証明・税証明）	45-7213	本庁舎1階
	住基・戸籍、印鑑登録、パスポート、マイナンバーカード、国民年金		
	ごみ減量対策、公害、狂犬病予防、墓地公園		
生活福祉課	生活福祉、障がい者支援、子ども子育て支援	45-7214	本庁舎1階
	子ども医療、養育医療	45-6668	しらがね寮
	救護施設しらがね寮		
高齢福祉課	地域包括支援センター	45-7231	本庁舎1階
	介護保険、高齢福祉	45-7215	
	介護・障害認定審査会	45-3920	総合福祉センター
健康推進課	健康づくり、保健指導、栄養指導、健診	45-7216	本庁舎1階
	国民健康保険、後期高齢者医療		
農林振興課 ※（農業振興課から変更）	農業支援センター	45-1134	総合福祉センター
	農業振興、畜産、土地改良、中山間、狩猟・鳥獣保護		
	林業振興、林道、治山 ※（建設林業課から変更になります）	45-7218	
商工観光課	商工振興、結婚対策、企業誘致、定住促進	45-7220	総合福祉センター
	観光振興、各種イベント		
建設課 ※（建設林業課から変更）	道路・橋梁・河川・公園の整備と維持管理、公営住宅、屋外広告物、景観	45-7221	総合福祉センター
	農業土木、農道、農業用施設、ダム管理 ※（農業振興課から変更になります）		
上下水道課	上水道	45-7222	本庁舎1階
	下水道、簡易排水、浄化槽		
会計課	現金・有価証券・物品の出納保管	45-7224	本庁舎1階
農業委員会事務局	農地利用、農業者年金	45-7225	総合福祉センター
教育課	学校教育、社会教育、社会体育、公民館、文化財	45-7226	生涯学習センター
	学校給食センター	45-7232	給食センター

※印の箇所が今回変更となる課名および担当業務です。なおそれ以外は、これまでどおりの業務を行います。

問い合わせ 総務課 ☎ 45-1111

あさぎり町小規模工事等契約希望者登録申請のお知らせ

1. 小規模工事等契約希望者登録制度について

この制度は、あさぎり町内で建設業などを営む人で、入札参加資格審査は受けていなくても小額で内容が軽易な工事などの受注・施工を希望する人を登録し、町が発注する小規模な建設工事や修繕などにおいて積極的に業者選定の対象とすることにより、町内業者の受注機会の拡大を図り、町内経済の活性化に寄与することを目的としています。

・小規模工事の範囲は次の各号の全てに該当するものです。

- ①町が発注する小規模な建設工事や修繕など
- ②その内容が軽易で、かつ履行の確保が容易なもの
- ③1件の工事金額が30万円以下のもの

・契約者の決定

契約者の決定は、原則として複数の業者での見積もり合わせにより最低価格を提示した人と契約することになります。また、見積もり合わせに指名されても、都合により辞退することができます。但し、発注課に辞退届けを提出して下さい。

・施工方法

施工は、あさぎり町契約規則、その他関係法令や規則に基づき信義に従い誠実に履行しなければなりません。なお、いわゆる丸投げなどの一括下請けは禁止されていますので、必ず自ら施工できる範囲の業種（最大3業種）で登録してください。そして、現場の施工管理は、必ず代表者または直接かつ恒常的に雇用されている代理人が行ってください。

◆登録できる人・できない人

・登録できる人

あさぎり町内に主たる事業所または住所を置いて建設業などを営んでいる人で、建設業の許可の有無や経営組織、従業員数は問いません。

平成29年4月に申請登録をされた人は、今回、申請の必要はありません。

・登録できない人

次の各号のいずれかに該当する人は、登録することはできません。

- ①あさぎり町内に主たる事業所も住所も有しない人
- ②成年被後見人もしくは被保佐人または破産者で復権を得ていない人
- ③あさぎり町契約規則に基づく工事の入札参加有資格者名簿に登録されている人
- ④希望する業種を履行するために必要な資格、免許などを有しない人

例：電気工事、管工事、消防施設工事

- ⑤町税を滞納している人
- ⑥公共工事の相手方として不適当と認められる人

2. 登録申請の方法

登録を希望する人は、登録申請書に次に掲げる書類を添付して提出してください。

- ①納税証明書（町税の滞納がない証明）
- ②登録をしようとする人が法人の場合は、商業登記簿謄本
- ③登録をしようとする人が個人の場合は、運転免許証、健康保険証、身分証明書などの氏名および住所が確認できる書類の写し
- ④希望する業種を履行するために必要な資格、免許などを証明する書類の写し

3. 登録申請書の配布・受付

登録受付期間は平成 30 年 4 月 2 日から平成 30 年 5 月 1 日までで、有効期間は平成 31 年 3 月末日です。なお、受付期間が経過した後の随時の受け付けは行いません。

次回の定期受付期間は平成 31 年 4 月を予定しており、その場合の有効期間は 2 年間となります。その後は、2 年ごとの申請登録となります。

登録申請書の配布・受け付けは、総務課（本庁舎 2 階）で行います。

なお、申請書はホームページからもダウンロードできます。

4. 名簿の活用および公表

小規模工事等契約希望者登録名簿は庁内に公開し、小規模工事などの業者選定に活用されます。また、契約制度の透明性確保のために閲覧公開しますのであらかじめご了承ください。また、この登録名簿に登載されても指名や契約を約束するものではありません。

なお、登録後に町税を滞納していることが明らかになった場合は、完納までの期間は指定の対象外となります。

5. 登録事項の変更など

登録名簿に登載された後で、登録事項に変更があった時や事業を廃止した時には、小規模工事等契約希望者登録事項変更届・廃止届を速やかに提出してください。

6. 登録の取り消し

登録名簿に登載されている者が、次のいずれかに該当した場合は、登録を取り消します。

- ① 2 の『登録できない人』に該当するようになった場合
- ②倒産又は破産した場合
- ③契約に関して談合などの独占禁止法、その他関係法令に違反する行為を行うなど不正または不誠実な行為があった場合

7. 契約の締結

契約を締結することになった場合は、発注課の指示に従って必ず書面（契約書または請書）により契約してください。なお、契約保証金は原則として免除します。

なお、契約締結後の辞退はできませんのでご注意ください。もし、辞退があった場合、7 の③に該当するものとして登録を取り消すこともあります。

8. 請負代金の支払い

施工完了後の検査に合格後（手直しがあった場合はその完了後）、請求に基づき支払います。支払いは、正当な請求を受けた日から 30 日以内です。なお、前払金や部分払金はありません。

小規模工事等業種分類表

番号	希望業種	工事の例示
1	土木一式工事	道路（側溝など）・下水（マンホールなど）・水路などの修繕工事
2	建築一式工事	建物の修繕工事で工事の種類が複数におよぶもの
3	大工工事	大工工事、造作工事、型枠工事
4	左官工事	左官工事、モルタル工事、吹きつけ工事
5	とび・土工・コンクリート工事	とび工事、足場等仮設工事、工作物解体工事、土工事、コンクリート工事、ネットフェンス工事
6	石工事	石積み工事
7	屋根工事	屋根ふき工事
8	電気工事	送配電気設備工事、構内電気設備工事、照明設備工事
9	管工事	空調設備工事、給排水・給湯設備工事、厨房設備工事、衛生設備工事、浄化槽工事、ガス管配管工事、ダクト工事
10	タイル・れんが・ブロック工事	コンクリートブロック積み工事、れんが積み工事、タイル張り工事
11	鋼構造物工事	鉄骨工事、石油・ガスなどの貯蔵用タンク設置工事
12	鉄筋工事	鉄筋加工組立て工事
13	ほ装工事	アスファルト舗装工事
14	しゅんせつ工事	しゅんせつ工事
15	板金工事	板金加工取付け工事
16	ガラス工事	ガラス加工取付け工事
17	塗装工事	塗装工事
18	防水工事	アスファルト防水工事、モルタル防水工事、シーリング工事、シート防水工事
19	内装仕上げ工事	天井仕上げ工事、壁張り工事、内装間仕切り工事、床仕上げ工事、カーテン・ブラインド工事、たたみ工事、ふすま工事
20	機械器具設置工事	施設機械器具設備工事
21	熱絶縁工事	熱絶縁工事
22	電気通信工事	電気通信線路設備工事、電気通信機械設置工事、放送機械設置工事
23	造園工事	植栽工事、公園設備工事、園路工事
24	さく井工事	さく井工事
25	建具工事	サッシ工事、シャッター工事、金属製・木製建具工事
26	消防施設工事	火災報知設備工事
27	清掃施設工事	ごみ処理施設工事など
28	その他の工事	上記にあてはまらない工事

※あさぎり町下水道排水設備指定工事店および、あさぎり町水道事業指定工事店が施工の指定を受ける工事・修繕などは除く。

問い合わせ 総務課 ☎ 45-1111

子ども医療費助成制度のご理解をお願いします

子ども医療費助成制度は、子どもたちの病気やけがの早期治療と健康の保持のために、医療費の一部負担金を助成し、子育て支援を図ることを目的としています。保護者の皆さまには、今後も適正な受診を心掛けていただくとともに、制度へのご理解をよろしくお願いいたします。

1. 助成の対象となるもの

お子さまのけがや病気で、各医療保険が適用された個人負担額が対象です。
※保険適用外（薬の容器代）、自費分（予防接種など）、入院の食事代などは対象外です。
※学校でのけがで、『日本スポーツ振興センター』の災害共済給付対象となる場合は対象外です。

2. 申請に必要なもの

◇領収証（レシート不可） ◇子ども医療費申請書 ◇印鑑
◇受給資格者証

※申請期限は、診療月の翌月から数えて6カ月以内です。
※毎週木曜日は、午後7時まで本庁舎窓口を延長しています。
土日や祝日も、本庁舎の日直が受け付けています。



3. 急ぎで助成金が必要な場合

緊急を要する場合など、診療日を含む3日以内の領収証に限り、本庁舎で即日・翌日払いの申請が可能です。

申請書（請求書）も特別な様式のため、対応は平日に限られています。

◇窓口でお受け取り希望の場合は、午後2時までに申請をお願いします。

午後2時を過ぎると、翌日以降の口座振込となります。

4. 病院代が高くなってしまった場合

加入されている保険の『高額療養費』や、『付加給付制度』の対象となる場合があります。

その場合、保険のお手続きが先になるため、子ども医療費の申請が後からとなります。即日・翌日払いも対応ができませんので、ご注意ください。

5. その他

お子さまの保険証や振込先の口座などに変更がある場合は、すみやかに届け出をお願いします。

6. 小児救急でんわ相談 # 8000

お子さまが休日や夜中に体調を崩した場合、# 8000 に電話すると、小児科医師や看護師に相談ができ、症状に応じた適切な対処の仕方についてアドバイスが受けられます。ご利用ください。



町のホームページにも掲載しております。詳しくはお問い合わせください。

問い合わせ 生活福祉課 ☎ 45-7214

あさぎり町福祉タクシー料金助成事業のお知らせ

あさぎり町では、心身障害者の人がタクシーを利用する場合、その料金の一部を助成する制度があります。

【対象となる人】

4月1日現在、あさぎり町に居住（住民票のある人、または住民登録している外国人）し、次の各事項に該当される人で、在宅の人に限ります。

- 1・身体障害者手帳の等級が1級、2級および3級下肢障害（単独判定）の人
- 2・療育手帳の障害の程度がA1およびA2の人
- 3・精神障害者保健福祉手帳の障害者等級1級に該当する人
- 4・その年度の4月2日から2月末日までに1から3に該当する人

申請に必要なもの	障がい者手帳・印鑑
申請の場所	役場総合窓口または各支所
利用券交付枚数	・年間1人あたり24枚（1～3に該当される人） ・対象者となられた月の翌月から3月までの残月数に2を乗じて得た枚数（4に該当される人）
助成の額	タクシー利用1回につき基本料金（初乗り料金）の額



問い合わせ 生活福祉課 ☎ 45-7214

レジ袋削減のためマイバッグの持参を推進しています

私たちの生活に身近なレジ袋ですが、そのほとんどが買い物先から自宅までのわずかな時間だけ使用し、最後はごみとして捨てられています。レジ袋は、石油からつくられるプラスチック製品で、製造・処分にともない地球温暖化の原因となる二酸化炭素が発生します。

レジ袋の使用量を減らすことができれば、ごみの減量化と地球温暖化防止、石油資源の消費が抑制され地球環境保全につながります。

マイバッグでの買い物マナー

☆お買い物には、お店の備え付けのカゴを利用し、レジまで持っていきましょう。

☆マイバッグはレジ袋の代わりです。清算後にマイバッグを使いましょう。



問い合わせ 町民課 ☎ 45-7213

あさぎり農業振興地域整備計画の 全体見直しを行います

農業振興地域整備計画はおおむね5年ごとに見直すことが定められており、町では現在、平成30年度の全体見直しに向け基礎調査を行っています。今回の全体見直しでは、主に次の農用地区域の変更を行います。

全体見直しに係る農地の編入・除外や今後の活用方法などについては、4月末までにご連絡ください。

- ・10ha以上の広がりのある農地の編入（幹線道路などで農用地区域に含まれない農地など）
 - ・農地の山林化などにより、農業委員会で非農地と判断された土地の除外
 - ・道路用地など、公共事業により転用された土地の除外
- ※10ha以上の広がりのある農地で具体的な開発予定のない農地は原則として農用地区域から除外することはできません。

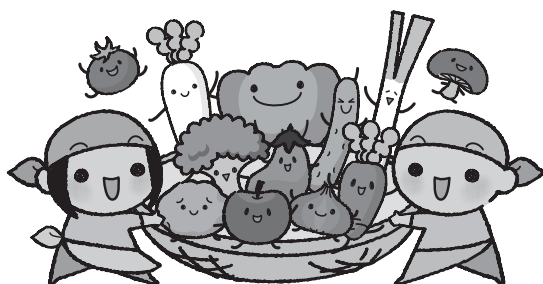

◆農業振興地域とは…

農業振興地域とは、今後10年以上にわたり、総合的に農業の振興を図るべき地域のことです。そのうち、特に農業上の利用を確保すべき土地について、市町村がつくる『農業振興地域整備計画』に基づき農用地区域を設定します。農用地区域内の農地は土地改良事業などの整備が計画的、集中的に実施されることとなっています。一方、これらの土地は、原則として、住宅や工業地など農業以外の用途に転用することができません。転用したい場合は、農用地区域からの除外や開発許可などの手続きが必要です。

◆農用地区域から除外したい場合は…

個人住宅など、具体的な開発計画がある場合は、毎年5月（申請締切：4月末）と11月（申請締切：10月末）に実施している個別見直し時に申請していただく必要があります。

また、平成30年度は、全体見直しに係る法的手続きの関係で11月の個別見直しは行いません。具体的な開発計画がある場合は、平成30年5月（申請締切：4月末）の個別見直し時に申請してください。

問い合わせ 農業振興課 ☎ 45-7218

3010(さんまるいちまる)運動にご協力ください

食べられるにも関わらず捨てられてしまう『食品ロス』は、全国で年間 632 万トンにもなります。これを日本人一人当たりで換算すると、毎日お茶碗約 1 杯分(約 136g)のご飯の量を捨てていることになります。あさぎり町では、食品ロスを減らすため『3010(さんまるいちまる)運動』を推進しています。



3010(さんまるいちまる)運動とは

飲食店などから出る生ごみのうち、約 6 割がお客さまの食べ残した料理といわれています。飲食店での会食、宴会時には適量を注文し、乾杯後 30 分間とお開き前 10 分間は、自分の席に戻って再度料理を楽しんで食べ残しを減らす運動です。食べ物への『もったいない』を心掛け、食品ロス削減の取り組みにご協力ください。

問い合わせ 町民課 ☎ 45-7213

ごみを減らしましょう

平成 15 年の町村合併以来、人口減少傾向にあるあさぎり町ですが、ごみの排出量は増加の一途をたどっていました。しかし、各地区で取り組んでいただいているリサイクルの効果により、平成 25 年以降はごみの搬出量が減少しています。

ごみの分別回収に取り組んでいただいている町民の皆さまに感謝するとともに、今後とも協力いただきますようお願いします。

ごみ搬出量の推移

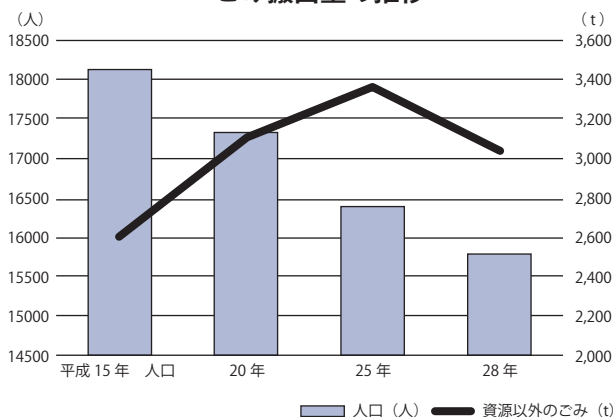

可燃ごみを減らすために

免田地区の全域、上地区の一部(掘角、今井、柳別府)にお住まいの皆さまにご協力いただいている生ごみの分別排出は、可燃ごみの削減に大きな効果があります。

生ごみの水分量は約 80%と言われるため、十分な水切りが必要です。水切りを行うことにより可燃ごみの削減と、あさぎり町産の良質なたい肥の原料となります。

※容器やラップ類、ビニール袋などは混入しないようお願いします。

問い合わせ 町民課 ☎ 45-7213

平成30年4月1日から水道料金が変わります

安心安全な水道水を安定してお届けするために水道料金を引き上げる改定を行います。
皆さまのご理解とご協力をよろしくお願いいたします。

どうして水道料金の値上げをするのですか？

水道事業は、経費のほとんどを水道料金でまかなうこととなっています。

あさぎり町水道事業は、平成15年の町村合併以降、料金値上げを行うことなく、事務の効率化を図りながら経費削減への努力を行ってきました。

しかし、近年、人口の減少や節水意識の向上などにより水道料金の収入が減る一方、古くなった施設などの改修費用や、動力費単価が上昇するなど費用が増えており、経営が厳しい状況となっています。

これからも、安心安全な水を、引き続き皆さまへお届けできるよう料金の値上げを行います。

水道料金はどのように変わるのですか？

基本料金については変更ありません。

超過料金（1㎡あたり）の単価が『税込16円20銭の値上げ』となります。

※消費税率の改正により税込み額は変動します。

※今回は下水道使用料の改定はありません。

※平成30年4月1日前から継続して使用している場合は、4月検針分は改定前の料金表で計算します。（5月検針分からは改定後の計算になります）

※平成30年4月1日以降に使用開始した料金については改定後の料金表で計算します。

■水道料金表〔改定後〕（消費税8%を含みます）

種別	料率	基本料金		超過料金（1㎡につき）		
		水量	料金	改定前		改定後
一般用		8㎡	928円80銭/月	129円60銭		145円80銭
営業用		30㎡	3,240円/月			
工業用		300㎡	32,400円/月			

※使用料金は、上記料金表により算定した額（1円未満は切り捨て）になります。

■水道料金改定例（種別：一般用の場合（消費税8%を含みます））

使用量	超過水量	改定前			改定後			値上額
		基本料金	超過料金	合計	基本料金	超過料金	合計	
8㎡使用まで	0㎡	928円80銭	0円	928円	928円80銭	0円	928円	0円
10㎡使用の場合	2㎡	928円80銭	259円20銭	1,188円	928円80銭	291円60銭	1,220円	32円
20㎡使用の場合	12㎡	928円80銭	1,555円20銭	2,484円	928円80銭	1,749円60銭	2,678円	194円
30㎡使用の場合	22㎡	928円80銭	2,851円20銭	3,780円	928円80銭	3,207円60銭	4,136円	356円

問い合わせ 上下水道課 ☎ 45-7222



皆さんは小学校でも英語を教えていることをご存知ですか？2年後の2020年には、5、6年生の英語が正式に教科になります。

現在、あさぎり町では町内5つの小学校で『英語活動』と『英語科』を行っています。小学生はどんな勉強をしているのでしょうか？

Q1. どんなことを勉強するの？

1～2年生は英語に慣れ親しむような内容、3～4年生は『聞く』『話す』を中心とした内容、5～6年生は『聞く』『話す』に『読む』『書く』を加えた内容です。

Q2. 時間はどのくらい？

1～2年生は年間10時間、3～4年生は年間35時間（週1時間）、5～6年生は年間70時間（週2時間） ※3～6年生は昨年度よりも増えています。来年度以降はこのままです。

Q3. 誰が教えているの？

ほとんどが担任とALT（外国語指導助手）による共同授業です。



Q4. 教材はあるの？

1～2年生は先生たちと協力して作ったあさぎり町独自の教材を使います。
3～6年生は文部科学省から配布された教材『Let's Try! ①②』と『We Can! ①②』を使います。

ポイント ALTとはAssistant Language Teacherの略で、外国語を母国語とする外国語指導助手のことを指します。では、担任の先生は英語で何と言うでしょう？Homeroom Teacherと言います。

問い合わせ
教育委員会
☎ 45-7226

あさぎり町青年団

球磨郡町村対抗青年団駅伝大会

2月4日、あさぎり町の免田総合グラウンドにおいて、青年団対抗駅伝大会が開催されました。

小雪の舞う中での大会でしたが、団員一丸となって力走することができました。

日頃の運動不足を痛感しましたが、昨年の結果よりも、大きく躍進することができました。



アクティブスクール

2月18日、青年団の恒例事業となっているアクティブスクール（小学生体験活動）を実施しました。

今回、サンリースポーツパレスアスパにおいて、小学校5・6年生を対象に、アイススケート体験をしました。

初めて滑る子どももいましたが、すぐにコツを掴むことができ、楽しく滑ることができたようです。

冬季オリンピックの効果もあったのか、スケートリンクは、多くの来場者で賑わっていました。



活動の様子をFacebookにて随時更新中です♪
『あさぎり町青年団』で検索♪

求 人 情 報

3月1日 現在

◎詳しい内容を知りたい人、応募を希望される人は、あさぎり町定住促進無料職業紹介所までご相談ください。

◎応募される際には当紹介所が発行する紹介状が必要です。

◎随時紹介を行っていますので、すでに求人終了となっている場合があることをご了承ください。

◎紹介所には、こちらに掲載している情報以外の情報がある場合もございます。※賃金欄は『基本給』を掲載しています。

問い合わせ あさぎり町定住促進
無料職業紹介所(商工観光課内)
☎ 45-7200

職種・雇用形態・紹介期限	年齢	賃金(基本給)	求人者名	就業場所	就業時間	加入保険	免許資格・学歴・雇用期間など	採用人数
地域包括支援センター職員【非常勤職員】 パートタイム a29-154 試用期間:なし 紹介期限:H30.4.30	不問	月給 151,500円	あさぎり町役場 高齢福祉課	あさぎり町免田 東1199 (あさぎり町役 場内)	9:00～16:00 ※原則上記。週 29時間以内に調整	雇用 労災 健康 厚年	・社会福祉士、介護支援専門員、 精神保健福祉士、保健師、看護 師、准看護師のいずれか。普通 自動車運転免許(AT限定可)、 簡単なパソコン操作ができる方 ・雇用期間～H31.3.31(更新 の可能性あり)	1人
農作業支援【正社員】 フルタイム a29-153 試用期間:6ヵ月 紹介期限:H30.3.22	不問	月給 142,600円	(一般社団法 人)あさぎり 町農業支援セ ンター	あさぎり町免田 東1199 (あさぎり町役 場内)	8:30～17:15	雇用 労災 健康 厚年 退職	・普通自動車運転免許、大型 特殊免許(農耕車限定)取得 者優遇、パソコンができる人 (ワード、エクセル) ・高卒以上	2人
事務補助員【非常勤職員】 パートタイム a29-152 試用期間:なし 紹介期限:H30.3.31	65歳 未満	月給 127,300円	あさぎり町役場 生活福祉課	あさぎり町免田 東1199 (あさぎり町役 場内)	8:30～17:15 ※週29時間以内 に調整	雇用 労災 健康 厚年	・普通自動車運転免許(AT 限定可)、パソコンができる 人(ワード、エクセル) ・雇用期間H30.5.1～H 31.3.31	1人
調理員【パート労働者】 パートタイム a29-151 試用期間:3ヵ月 紹介期限:H30.4.30	不問	時給 780～ 840円	社会福祉法人 東陽会	あさぎり町免田 東3333-3 (りゅうきんか)	10:00～17:00	厚年 健康 雇用 労災	・経験者優遇、普通自動車運 転免許(AT限定可) ・雇用期間6ヵ月	1人
調理員【正社員】 フルタイム a29-150 試用期間:3ヵ月 紹介期限:H30.4.30	不問	日月給 131,000～ 147,000円	社会福祉法人 東陽会	あさぎり町免田 東3333-3 (りゅうきんか)	①6:00～15:00 ②8:30～17:30 ③10:30～19:30	厚年 健康 雇用 労災	経験者優遇、普通自動車 運転免許(AT限定可)	1人
保育士【正社員】 フルタイム a29-149 試用期間:3ヵ月 紹介期限:H30.4.30	不問	日月給 151,800～ 168,900円	社会福祉法人 吉井保育園	あさぎり町免田 東1941-1	①7:00～16:00 ②8:00～17:00 ③10:00～19:00	雇用 労災 健康 厚年 退職	・保育士 ・雇用期間～H31.3.31(更 新の可能性あり)	1人
看護職【正社員】 フルタイム a29-148 試用期間:6ヵ月 紹介期限:H30.4.30	不問	月給 175,700～ 258,000円	社会福祉法人共 成舎 特別養 護老人ホーム 鐘ヶ丘ホーム	あさぎり町上西 835	①7:30～16:30 ②8:30～17:30 ③9:30～18:30	雇用 労災 健康 厚年 退職	・看護師免許、普通自動 車運転免許(AT限定可)	1人
看護職員【非常勤職員】 パートタイム a29-147 試用期間:なし 紹介期限:H30.4.30	20歳 以上	月給 154,000円	あさぎり町役場 生活福祉課	あさぎり町上西 835-2(救護施 設しらがね寮)	8:30～17:15 ※週29時間以内 に調整	雇用 労災 健康 厚年	・看護師または准看護師、普通 自動車運転免許(AT限定可) ・雇用期間H30.4.1～H 31.3.31(更新の可能性あり)	1人
事務補助員【非常勤職員】 パートタイム a29-146 試用期間:なし 紹介期限:H30.3.22	不問	月給 127,300円	あさぎり町 農業委員会	あさぎり町免田 東1190-2 (あさぎり町役場 福祉センター)	8:30～17:15 ※週29時間以内 に調整	雇用 労災 健康 厚年	・普通自動車免許(AT限定 可)、パソコンができる人 (ワード、エクセル必須) ・雇用期間H30.4.1～H 31.3.31(更新の可能性あり)	2人
販売員(精肉部)【パート労働者】 パートタイム a29-145 試用期間:1ヵ月 紹介期限:H30.4.30	不問	時給 750円	イスマ商事株 式会社	あさぎり町免田 東3156-1 (ハロー免田店)	8:00～13:00	雇用 労災	不問(土・日・祝日に勤 務できる方歓迎)	1人
販売員(精肉部)【パート労働者】 パートタイム 29-144 試用期間:1ヵ月 紹介期限:H30.4.30	不問	時給 800円	イスマ商事株 式会社	人吉市鬼木町 600 (イスマイン ター店)	9:00～12:00 ※週20時間以内 に調整	労災	不問(土・日・祝日に勤 務できる方歓迎)	1人
惣菜調理補助・弁当配達 【パート労働者】 パートタイム 29-143 試用期間:1ヵ月 紹介期限:H30.4.30	不問	時給 750～ 800円	イスマ商事株 式会社	人吉市西間下町 116 (産直ふれあい 市場:旧イスマ 西間店)	①7:00～12:00 ②8:00～13:00	雇用 労災	普通自動車運転免許(AT 限定可)、調理経験者 優遇、土・日・祝日に勤 務できる方歓迎	1人



お知らせ

家庭から出る『粗大ごみの収集運搬業務』廃止のお知らせ

平成27年度から行ってきた『粗大ごみの収集運搬業務』につきましては、3月31日をもって廃止いたします。4月1日からは町内の一般廃棄物収集運搬業者をご利用いただきますようお知らせします。

- 一般廃棄物収集運搬業者**
- ・有限会社 カナイ
あさぎり町上東1231
☎45・1166
 - ・有限会社 シルバーカナイ
あさぎり町上西84・1
☎45・0542
 - ・株式会社 谷智金属工業
深田営業所
あさぎり町深田西1544
☎45・4527

問い合わせ

町民課
☎45・7213

◎本庁舎

総務課	☎45-1111
企画財政課	☎45-7211
税務課	☎45-7212
町民課	☎45-7213
会計課	☎45-7224
健康推進課	☎45-7216
生活福祉課	☎45-7214
高齢福祉課	☎45-7215
高齢福祉課 地域包括支援センター	☎45-7231
上下水道課	☎45-7222

◎総合福祉センター

農業委員会	☎45-7225
農業支援センター	☎45-1134
農林振興課	☎45-7218
建設課	☎45-7221
高齢福祉課 介護・障害認定審査会	☎45-3920
商工観光課	☎45-7220

◎生涯学習センター

教育委員会	☎45-7226
-------	----------

◎各支所など

議会事務局	☎47-0312
上支所	☎47-0311
岡原支所	☎45-2222
須恵支所	☎45-1121
深田支所	☎45-1133
しらがね寮	☎45-6668
社会福祉協議会	☎49-4505
学校給食センター	☎45-7232

ご用の方は担当課（直通）へ直接お電話ください。（土・日・祝祭日の支所への電話は、役場本庁舎へ転送されます）

毎週木曜日、町民課窓口の一部業務を午後7時まで延長します。

【業務内容】 住民票・戸籍・印鑑証明・一部の税証明の発行、印鑑登録、マイナンバーカードの交付（要予約）、子ども医療費助成申請の受付

あさぎり町ヘルシーランド 休館期間延長のお知らせ

ヘルシーランド改修工事が、現在のところ、6月頃までかかる見込みとなっておりますので、4月以降も引き続き休館いたします。

町民の皆さまにはご不便をおかけしますが、ご理解のほどよろしくお願い申し上げます。

リニューアルオープンにつきましては、7月頃となる見込みですが、詳細な期日などにつきましては、準備ができた次第お知らせいたします。

問い合わせ

生活福祉課
☎45・7214



自衛官募集採用試験の お知らせ

①予備自衛官補（一般）

受験資格 18歳以上34歳未満の人

②予備自衛官補（技能公募）

受験資格 18歳以上で国家免許資格などを有する人（衛生・通信・整備・建設など）

※保有資格により異なる場合があります。

（一般・技能共通）

受付 4月6日（金）まで

試験日 4月14日（土）～4月18日（水）
（指定する1日）

※詳しくはお問い合わせください。

問い合わせ

自衛隊熊本地方協力本部
人吉地域事務所
☎22・4704

幹部自衛官募集採用試験の お知らせ

受験資格

22歳以上26歳未満の人
（22歳未満の人は大学卒および見込みを含む）

歯科

修士学位取得の人は28歳未満
20歳以上30歳未満の人
（専門の大学卒および見込みを含む）

薬剤師

20歳以上28歳未満の人
（専門の大学卒および見込みを含む）

受付期間

3月1日（木）～
5月1日（火）※締切日必着

試験日

5月12日（土）筆記試験
5月13日（日）筆記式操縦
適正試験

※13日（日）は、飛行要員希望の人のみ試験場所 受付時にご連絡いたします。

※詳しくはお問い合わせください。

問い合わせ

自衛隊熊本地方協力本部
人吉地域事務所
☎22・4704



**手話奉仕員養成講座の
お知らせ**

入門過程

4月11日～
8月8日(18回)

基礎課程

平成30年9月5日～
平成31年3月27日(28回)

講習時間

毎週水曜日
午後7時～9時

会場

人吉商工会議所会館
テキスト代7,140円

受講資格

高等学校卒業以上の学力
を有する人で、手話通訳
活動が可能な人

申込方法

4月11日～5月9日の間
に会場を受付

問い合わせ

一般財団法人熊本県ろう者福祉協会
☎096-383-5587
FAX096-384-5937

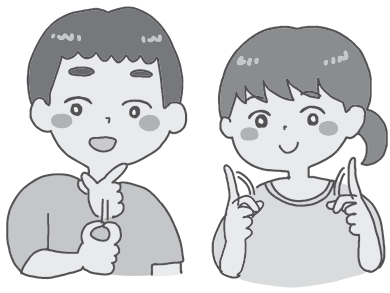

**人吉球磨さわやか大学受講
生募集のお知らせ**

人吉球磨さわやか大学では、年間10
回程度の講座で、毎回テーマが異なり
ますが、健康づくり生きがいづくりを
学ぶ受講生を募集します。

入学資格

人吉球磨に居住している60
歳以上の人

講座内容

地域の歴史および文化、ポ
ランティア入門、健康づく
りなど

日時

原則、毎月第3月曜日
午後1時～3時

場 所

中小企業大学校 人吉校ほか

定 員

100人程度

受講料

年額5,000円
(2回の分割でも可能)

申込方法

はがきに住所、氏名、生年
月日、連絡先を記入して郵
送ください。

申込期限

4月10日まで

問い合わせ

※詳しくはお問い合わせください。
さわやか大学事務局 米津
〒866-0024 人吉市鶴田町16
☎22-4477

第6回あさぎり町分館対抗ゴルフ大会を開催します！

日 時 5月12日(土) 雨天決行
(開会式) 午前8時00分 スタート室前
(競技開始) 午前8時20分 OUT・IN
同時スタート

会 場 熊本クラウンゴルフ倶楽部
チーム編成 各分館4人1組で編成したチームによる対抗戦
※ただし、1組3人でも参加できます。2人の場合

または1人で参加の場合は、隣接する他の分館との合併を認め、成績に加えます。
料 金 ビジター 9,500円 メンバー 6,465円
※乗用カートフィ・食事代・参加料を含みます。

申込締切 4月27日(金) までにあさぎり町教育委員会または熊本クラウンゴルフ倶楽部へ
お申し込みください。



問い合わせ 熊本クラウンゴルフ倶楽部 ☎45-5611 FAX 45-4921
あさぎり町教育委員会 ☎45-7226 FAX 45-7227

休日在宅当番医 (町のホームページでも検索できます)

期日	上 球 磨	中 球 磨	その他地域	小 児 科
4月1日	横山医院 (多良木町) ☎ 42-2132	高田内科医院 (錦町) ☎ 38-3677		やまむら医院 (あさぎり町) ☎ 45-0005
4月8日	仁田畑クリニック (多良木町) ☎ 42-1123	田中医院 (錦町) ☎ 38-0061		増田クリニック小児科 (人吉市) ☎ 22-3570
4月15日	増田耳鼻咽喉科クリニック (あさぎり町) ☎ 45-8001	深水内科医院 (錦町) ☎ 38-3221		たかはし小児科内科医院 (人吉市) ☎ 24-2222
4月22日	東病院 (あさぎり町) ☎ 45-5711	酒瀬川内科 (錦町) ☎ 38-0050		人吉医療センター 小児科 (人吉市) ☎ 22-2191
4月29日	犬童耳鼻咽喉科 (多良木町) ☎ 43-0777	小川整形外科医院 (錦町) ☎ 38-3455		やまむら医院 (あさぎり町) ☎ 45-0005
4月30日	犬童内科胃腸科医院 (あさぎり町) ☎ 45-1125	ほづみ皮膚科医院 (錦町) ☎ 26-5300	球磨村診療所 (球磨村) ☎ 32-0377	公立多良木病院小児科 (多良木町) ☎ 42-2560

*診療時間は午前9時から午後5時までとなります。なお、諸事情により変更の場合がありますので受診時は医療機関にご確認ください。

休日在宅当番薬局 (町のホームページでも検索できます)

期日	当 番 薬 局	そ の 他
4月1日	高階誠心堂錦調剤薬局(錦町) ☎ 38-4940	エスエス堂きりん本町薬局(あさぎり町) ☎ 45-6330
4月8日	ひご薬局多良木店(多良木町) ☎ 49-1011	
4月15日	清風薬局免田店(あさぎり町) ☎ 45-5517	
4月22日	岡原けんこう堂薬局(あさぎり町) ☎ 45-6023	
	きりん薬局岡原店(あさぎり町) ☎ 45-1280	
4月29日	つばめ薬局(錦町) ☎ 25-2500	
	きりん薬局原田店(多良木町) ☎ 42-6900	エスエス堂きりん本町薬局(あさぎり町) ☎ 45-6330
4月30日	くるみ薬局(あさぎり町) ☎ 49-9630	ファーコス薬局多良木いちご(多良木町) ☎ 42-6888
		山口薬局(多良木町) ☎ 42-2123

*諸事情により変更の場合がありますのでご確認ください。

◆交通事故の発生状況 (1月1日から2月末日まで)

管内の事故状況

	人身事故件数	死者数	負傷者数
平成 29 年	8	1	7
平成 30 年	2	0	2
前年比	-6	-1	-5
当月件数	+1	±0	+1

町村別事故発生状況

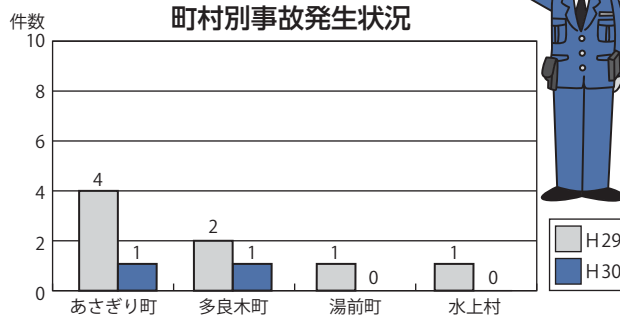

申込・問い合わせ
社会福祉協議会
☎ 49-4505

次回は 5月9日(水)に「白寿荘」を予定しています。

相談時間 1人につき30分
で「了承ください」

相談料 無料(予約後のキャンセルにつきましては、キャンセル料をご負担いただく場合があります)

場所 須恵文化ホール
午後1時～午後4時

日時 4月11日(水)
予約制で秘密は厳守されます。

あさぎり町社会福祉協議会では、弁護士による法律相談を次のとおり実施します。お気軽にご相談ください。

無料法律相談所を
開設しています



公共料金(4月分)についてのお知らせ

【介護保険料、町営住宅使用料、保育料、上下水道使用料】

口座振替日 4月25日(水) 納期限 5月1日(火)

日	月	火	水	木	金	土
1 リサイクルの日(町) (岡原) 町民課臨時開庁(町) (8:30~17:15)	2 燃えるごみ 母子健康手帳交付(健) 免田保健センター (13:15~13:30受付)	3 燃えるごみ 上転倒予防教室(高) 白寿荘(9:30~) 子育てサロン(社) 旧上村役場 (9:30~11:30)	4 上校区シニア料理教室(健) 上議場調理室 (9:30~)	5 燃えるごみ 窓口業務の一部延長(町) (17:15~19:00)	6 燃えるごみ	7
8 リサイクルの日(町) (免田) あさぎり町消防団入退 団式(操法大会)(社) 須恵小学校グラウンド (8:00~)	9 燃えるごみ 町内小・中学校始業式(教)	10 燃えるごみ 町内小・中学校入学式(教)	11 燃えないごみ 無料法律相談(社) 須恵文化ホール (13:00~16:00) 免田・須恵転倒予防 教室(高) 総合福祉センター (13:30~)	12 燃えるごみ 深田転倒予防教室(高) せきれい館 (13:30~) 窓口業務の一部延長(町) (17:15~19:00)	13 燃えるごみ 免田校区シニア料理教室(健) 免田保健センター (9:00~)	14
15 リサイクルの日(町) (上)	16 燃えるごみ 育児相談(健) 免田保健センター (10:00~11:30) 母子健康手帳交付(健) 免田保健センター (13:15~13:30受付) 深田校区シニア料理 教室(健) せきれい館 (9:30~)	17 燃えるごみ 岡原校区シニア料理教室(健) 岡原保健センター(9:00~) 上転倒予防教室(高) 白寿荘(9:30~) 岡原転倒予防教室(高) 岡原保健センター (13:30~) 子育てサロン(社) 旧上村役場 (9:30~11:30)	18	19 燃えるごみ 窓口業務の一部延長(町) (17:15~19:00)	20 燃えるごみ 男性料理教室(健) 免田保健センター (9:30~) こころの健康相談(健) 免田保健センター (14:00~予約制)	21
22 リサイクルの日(町) (須恵・深田) あさぎり町スポーツ フェスティバル(教)	23 燃えるごみ メンタルヘルス相談(健) 免田保健センター (10:00~予約制)	24 燃えるごみ	25 燃えないごみ 公共料金(4月分) 口座振替日	26 燃えるごみ 窓口業務の一部延長(町) (17:15~19:00)	27 燃えるごみ	28
29	30 燃えるごみ					

月曜・木曜日(燃えるごみ)
『岡原・須恵・深田・免田(築地、久鹿、八幡町、大正町、本町)』
火曜・金曜日(燃えるごみ)
『上・免田(吉井、吉井住宅、二子、黒田、永才、下乙)』
第2、第4水曜日(燃えないごみ)
上・免田・岡原・須恵・深田全地区

納税は便利・確実・安心な『口座振替』がおすすめです!

【指定金融機関】 肥後銀行・熊本銀行・熊本信用金庫・球磨農業協同組合・ゆうちょ銀行、九州労働金庫

【申込方法】 税務課・支所または金融機関に備えてある『口座振替依頼書』にてお申し込みください。必要な物:納税通知書、通帳、取引印(通帳届出印)

【口座振替の開始】 口座振替依頼書をご提出いただいた翌月末以降の納期から振替となります。(振替日は納期の毎月25日、12月のみ20日、振替日が休日の時、翌営業日)

納税は便利・確実・安心な『口座振替』がおすすめです!

ふれあいスポーツクラブあさぎりからののお知らせ

野外活動の第2回登山事業『^{やはず}矢筈岳登山・水俣バラ園見学』をお知らせします。
 矢筈岳は、熊本県水俣市と鹿児島県出水市にまたがる標高 687 mの山です。天気が良ければ、天草諸島や水俣市街地のすばらしい景観を楽しむことができます。また、750種、約6,500株のバラが咲き誇るバラ園の見学も予定しています。
 日頃の運動不足解消に皆さまふるってご参加ください。

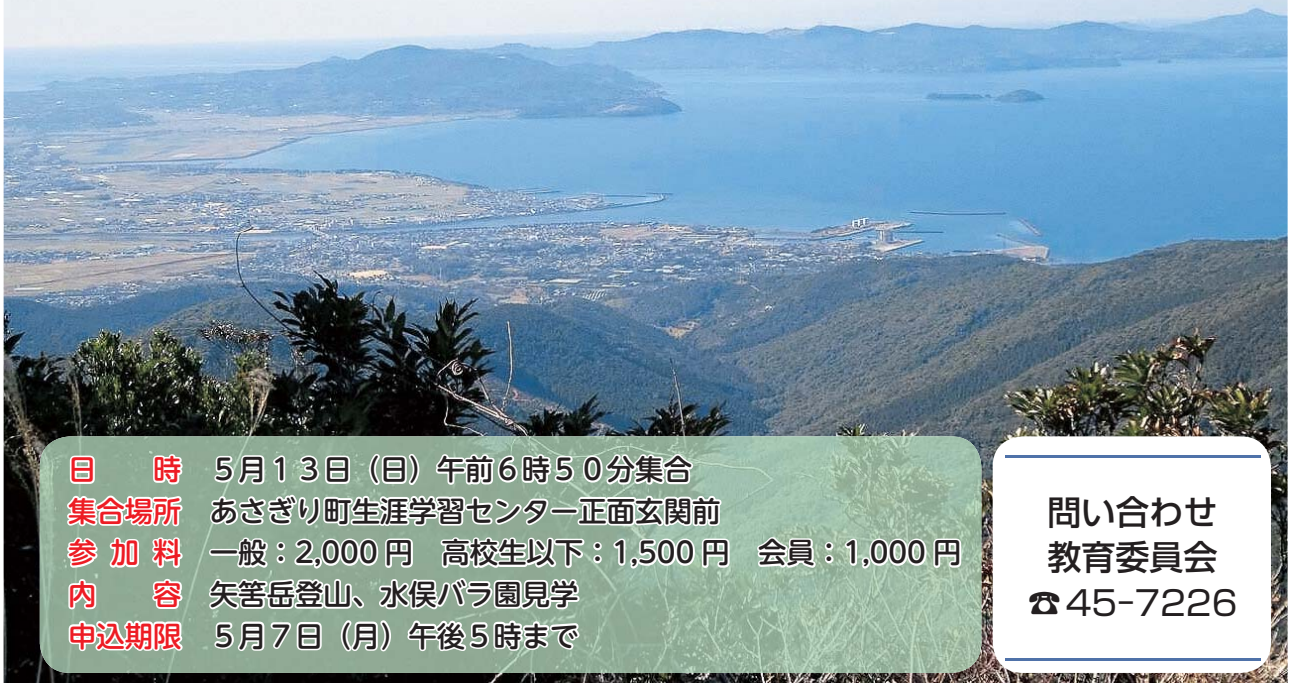

日時 5月13日(日) 午前6時50分集合
集合場所 あさぎり町生涯学習センター正面玄関前
参加料 一般：2,000円 高校生以下：1,500円 会員：1,000円
内容 矢筈岳登山、水俣バラ園見学
申込期限 5月7日(月) 午後5時まで

問い合わせ
 教育委員会
 ☎45-7226



今月の1枚

～『今日のアサギリ町』より～



『就学前園児給食センター見学』(給食センター)
 まこと保育園の年長さん10人が給食センターの見学に来ました。DVDによる給食の調理行程や赤・黄・緑の食べ物の働きについて勉強しました。勉強後は、初めての給食をみんな残さずおいしく食べていました

町ホームページでは、あさぎり町の一日の出来事を写真でご紹介しています。

あさぎり町のホームページアドレス
<http://www.asagiri-town.net/>



あとのまつり 編集後記

娘が自動車学校へ通っています。毎日、ギヤが一、クラッチが一、と言っています。マニュアルは難しそうです。来週から路上に出るとのことですが、免許をとったあとも、事故のないようにと願うばかりです。
 私が免許をとったのは30年も前になりますが、「側方よし!」「後方よし!」初心に帰って、あらためて安全運転に気をつけたいと思います。

(ま)

今回が平成29年度最後の広報紙となりました。早いもので担当になって11回目の発行となります。
 毎回、各課の広報委員さんに助けられながら、発行できていることに感謝しています。今後も委員の皆さんに協力してもらい、今以上に親しみやすい広報紙になるようにしていきたいです。

(A)

あさぎり町の人口 (3月1日現在)

総数：15,760 (-20) 人 / 世帯数：5,929 (-2) 戸 / 男：7,364 (-10) 人 / 女：8,396 (-10) 人

●発行日/平成30年3月15日
 ●ホームページアドレス <http://www.asagiri-town.net/>
 ●メールアドレス info-asagiri@asagiri.kumamoto.jp
 ●発行責任者/あさぎり町長 愛甲 一典
 ●担当課/熊本県球磨郡あさぎり町役場 企画財政課
 〒868-0408 熊本県球磨郡あさぎり町野田東1199番地
 TEL(0966)45-1111(代) 45-7211(直) FAX45-3667
 ●印刷/(株)協和印刷

