

若いまち 豊かなまち そして、幸せ感じる

あさぎり

2018

8

月号

広報



みんなどろんこになって苗を植えました!!

米良隆夫氏があさぎり町教育長に就任
ヘルシーランドがオープン

P3
P5





免田小学校 5 年生の田植え (表紙関連)



▲ 稲の成長が楽しみです

JA 青壮年部免田班の全面協力をもち、免田小5年生参加者64名が、元氣いっぱい田植えを行いました。泥んこになりながら1つずつ丁寧に苗を植えていきました。

なかなか体験できない田んぼの泥の感触が気に入ったようで、腰まで浸かる子たちが続出。とうとう鼻ひげを生やした田植え名人も出現し、田舎ならではの体験を味わいました。次は秋の収穫までに『かかし作り』も予定されているとのこと。いい思い出になっていくことでしょう。



牛乳は熱中症対策に良いとされています。 みなさんぜひ飲んでください。



▲ ホワイト酪農業共同組合女性部の皆さんがあさぎり町役場を訪れ、愛甲町長へ牛乳をプレゼントしました。

6月11日にホワイト酪農業共同組合女性部の皆さんがあさぎり町役場を訪れ、愛甲町長へ牛乳をプレゼントしました。この取り組みは、牛乳消費拡大キャンペーンの一環として、ホワイト酪農業協同組合と酪農酪農業協同組合の両女性部が地元で生産された安心で安全な牛乳を消費者にPRし、牛乳の消費拡大を推進しようとして、毎年6月の『父の日』にあわせて『父の日に乳を贈ろうキャンペーン』を実施しています。

また、6月17日には、Aコープなくくま、ふれあい温泉温華乃遥、サンロード免田店で、宣伝用のチラシと一緒に牛乳の無料配布が行われました。

目次

2018年8月 No.184

- P02 まちの話題
 - ・免田小学校 5 年生の田植え (表紙関連)
 - ・牛乳をぜひ飲んでください
 - ・米良隆夫氏が教育長に就任しました
 - ・バケツ稲作りに挑戦!
 - ・縦木ユキエさんが 100 歳を迎えました
 - ・柴田めぐみさん食生活改善推進員名誉会員に
 - ・深田小 5・6 年生の田植え
 - ・故・金子徹氏叙勲伝達式
- P05 ヘルシー温泉 22 日曜日オープン
- P06 町の保健室
- P07 サロンだより
- P08 みんなで来てね! 図書館まつり
- P09 地域おこし協力隊通信
あさぎり町婦人会活動!
- P10 避難情報の意味と情報入手を確認しましょう
- P11 ぎんぎん笑祭! を開催します!
- P12 保険料決定通知と一緒に口腔診察券
献血へのご協力をお願いします
- P13 新しい保険証は 7 月末までにお届けします
- P14 7 月のごみ情報
特設人権相談所を開設します
全国一斉『子どもの人権 110 番』強化週間
- P15 リサイクルは財政削減キーポイント
- P16 町職員採用試験を実施します
- P17 あさぎり MUSIC&FOOD FESTIVAL
- P18 くまもと・みんなの川と海づくりデー
- P20 鍼灸受領券をご存知ですか?
- P21 あさぎり町奨学金制度のご案内
子ども育成奨励支援金制度のお知らせ
- P22 マイ焼酎づくり体験オーナー制度
移住定住促進奨励事業補助金のお知らせ
個人用住宅新増築及びリフォーム補助金
- P23 消費税軽減税率制度説明会のご案内
青少年の非行防止にみんなで取り組みましょう
- P24 Hello everyone!!
あさぎり町青年団
- P25 求人情報
- P26 まちの情報
- P28 広域行政組合職員採用試験のお知らせ
- P29 警察職員採用試験日程
自宅のブロック塀は安全ですか?
- P30 休日在宅当番医
休日在宅当番薬局
交通事故の発生状況
- P31 8 月の行事予定
- P32 ぎんぎん笑祭 8 月 5 日開催
今月の一枚
編集後記
あさぎり町の人口

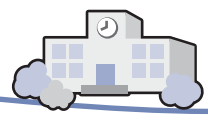

皆さんよろしくお願ひします！米良隆夫氏(久鹿)があさぎり町教育長に就任しました



▲ 米良新教育長が『至誠と輝の教育』を掲げ就任しました。

6月26日に米良隆夫氏(久鹿)が新しく教育長に就任しました。「子どもたちの能力や、一生懸命の力を伸ばすように、『認め、褒め、伸ばす』を軸に勤めたい。」と話し、「子どもたち同士も認めあっていくことでおのずと信頼関係・人間関係が出来る上がる。認めてくれる、褒めてくれる人がいるからこそ、粘り強く、好きなことや、スポーツなどに進んで取り組むようになります。そんな基盤を作りたい。」と抱負を話しました。

プロフィール

米良 隆夫 (めら たかお)
久鹿地区 昭和30年1月生まれ

趣味

ジョギングと高校野球観戦
毎日季節ごとの景色を楽しみながら7～10km走っています。実は野球が大好きで、高校野球も八代球場によく観に行くんです。先日の郡体の野球でも、教え子たちが選手で輝いていました!!

好きな言葉

『至誠』(誠実さ、まごころ)
教育者としての姿勢→「至誠」をモットーに、子どもや親と信頼関係を築きながら教職員時代を過ごしました。

休日の過ごし方

夫婦で近所にある天子神社の掃除をしてリフレッシュしています。

バケツ稲づくりに挑戦!

あさぎり町子ども会育成連絡協議会



▲ 稲の成長が楽しみです

あさぎり町子ども会育成連絡協議会(池田隆志会長)では、子どもたちの農業体験の機会と地区子ども会同士の交流を図ることを目的に、今年度初めて『バケツ稲づくり』に挑戦しています。今回栽培するのは、コシヒカリとにこまるの2つの品種で、6月3日に会員が集まり、苗植えを行いました。参加した子どもたちは「バケツでお米が作れるんだ!」と興味津々でした。苗を植えたバケツは、町生涯学習センター西側駐車場に並べ、今後は事務局や役員を中心に管理を行います。10月には収穫と脱穀、精米の作業を行い、美味しくいただく予定です。



▲ 池田会長「おいしいお米を作りましょう!」



▲ 水の量はこのくらいかな・・・?!

柴田めぐみさん（堀角） 食生活改善推進員名誉会員に



5月25日くまもと県民交流館パレアで行われた、熊本県食生活改善推進員連絡協議会総会において、九十歳の今日まで地域の食生活改善および食文化の継承の担い手として健康づくりに活躍された功績が称されて、全国食生活改善推進員協議会から名誉会員賞が柴田めぐみさん（堀角）へ授与されました。

柴田さんは、旧上村食生活改善推進員協議会設立当時から、あさぎり町合併後の今日まで長きにわたり食生活改善推進員として活躍しています。

「人生はこれから！今後も食生活改善推進員としてできることを実践していきます」と力強く話しました。

深田小学校5・6年生の田植え



深田小学校の5・6年生27人がみんなで力を合わせて田植えをしました。JA青壮年部深田班の皆さんに教えてもらいながら糸に合わせて植えていきました。田んぼに裸足で入ると、ひんやりした感触に子ども達から笑みがこぼれました。おわりに水路の小さな水風呂で泥を落とします。最後は水をかけ合いながら楽しみました。

縦木ユキエさん（麓）が 100歳を迎えました



▲ 愛甲町長からお祝い金と花束を受け取る縦木さん

6月15日に縦木ユキエさん（麓）が100歳を迎え、同日自宅でお祝い金と花束とお祝い金を手渡されました。

縦木さんは大正7年6月15日生まれで、自宅で息子さん家族と生活されています。「新聞や読書をするのが好き。しばらく家にばかりいて、足も気持ちも弱っていた頃がありましたが、最近デイスーツに通うようになって、体操やクイズが出るのがとても楽しい。この前は軍国の母を歌ったときは参りました！」と目をキラキラさせながら話していました。

故・金子徹氏（元深田村議）叙勲伝達式



▲ 叙勲を受け取る妻の金子八千代さん

故・金子徹氏の功績をたたえ7月10日、ご遺族である妻の八千代氏へ愛甲町長より叙勲が伝達されました。

金子氏は昭和58年4月に深田村議に初当選。その後議員活動において正副議長を歴任しています。

妻の八千代さんは「これまで多くの人に支えられてまいりました。故人に代わりお礼申し上げます。」と挨拶しました。

ヘルシーランド温泉 7月22日オープン

爽やかな木の
香りが心地よ
いサウナ。

館内の内装はす
べて一新。広々
とした空間が広
がります。

白髪岳を眺めながら
ゆつくりのんびり

食堂も開放的に
なりました！

売店や食堂も充実！
ぜひご来場ください！

ヘルシーランド利用料		利用料
区分		
入館料	小学生未満	無 料
	大人	400 円
	70 歳以上	300 円
	障がい者	300 円
	小人（中学生以下）	250 円
定期券（3 ヶ月間有効）		16,800 円
回数券（12 枚）		4,000 円
大広間	1 時間当たり（半分未満）	2,100 円
	1 時間当たり（半分以上）	4,200 円

※定休日が、第2・4水曜日になります。
◎オープンは、7月22日（日）午前11時からと
なります。



血糖値が高いとなぜいけないの？

あさぎり町では男女とも血糖値が高い人の割合が年々増加しています。血糖値が高くなると、何がいけないのでしょうか？

糖が高い状態が続くと、血管の内側の壁（内膜）を傷つける『活性酸素』が発生します。その傷ついた部分から悪玉（LDL）コレステロールと白血球が入り込んで血管の壁の中に溜まっていきます。このように血管が傷ついて内膜が厚くなってしまふのが『動脈硬化』です。この状態がさらに続くと、血管の壁に入り込んだコレステロールが増えすぎて内膜が破れ、そこに血液を固める働きのある『血小板』が集まって『血栓』を作り出します。

加えて、尿酸値や血圧、悪玉コレステロール、中性脂肪が高い場合は、さらに血管を傷つけて厚くさせ、血栓をもっと多く作り出します。血管の中で作られた血栓が血流に乗って飛んで行き、脳の血管に詰まれば『脳梗塞』、心臓の血管に詰まれば『心筋梗塞』を起こします。

体中の血管がどんどん傷み、壁が厚くなって血栓ができていても自覚症状がまったくないのが動脈硬化の怖いところです。そして症状が現れた時には、かなり状態が悪化した時で、完全に治すことが難しくなってしまう。



血糖値が高い状態を放置することで、まだ糖尿病と診断されていない『糖尿病予備群』の段階でも動脈硬化は確実に進行していくことがわかっています。



これから暑くなりますが、気温が32度を超える（熱中症の危険度が上がる）と通常よりも血栓ができやすくなると言われています。こまめな水分補給と適切な冷房の使用などで生活環境を整えましょう。

町では健診結果などを見ながら個別に相談ができます。ご自分やご家族の健康のため、病気の予防のためにお気軽にご利用ください。ご希望の人は健康推進課までお問い合わせください。

次回は『高血糖につながる気を付けてほしい食品や食べる順番など』について具体的な予防方法を掲載します。

問い合わせ 健康推進課 ☎ 45-7216



永岡サロン



「熱中症には用心せんばんな〜！」と、皆で確認。



たくさん話してお茶がゴイゴイ減りました…

【永岡区は今年度から深水亮一区長を中心にサロンを開催】

「取材させてください！」「言うとならばネクタイで来たてな〜」の、やり取りで今年度第1回目サロン開始。この日は、役場から保健師を招いて熱中症についての講話を受けました。「アルコールは水分補給になりません！」との話では、「あら、喉ばケタクッて旨かてな〜」など笑いが絶えず。

そのあとの写真立て工作でも、手よりも口の方が動いていたような（笑）

お茶会でもおしゃべりはとどまるところを知らず、とにかく賑やか！突撃取材にもかかわらず、お茶まで頂きご馳走様でした。

永才サロン



みんな元気ですバイ



『お顔でジャンケン』で大爆笑



七夕飾りを作りました

永才地区公民館で開催されたこの日の最初は七夕が近いという事もあり区長さんが『天の川』にまつわる話をされました。『銀河系』や『10万光年』など天の川についての難しい脳トレのあと、高齢福祉課スタッフによる体を動かす脳トレを実施！手遊びや軽い体操を楽しみました。お隣さんと二人で対戦（?!）した遊び『お顔でジャンケン』では、向かい合ってるだけで笑いが起きるハプニングも（笑）。七夕飾りを作った後は、持ち寄った漬物やケーキなどでお茶会をし、楽しい時を過ごされました。

問い合わせ 高齢福祉課 ☎ 45-7215 / 社会福祉協議会 ☎ 49-4505

みんなで来てね！ せきれい館図書館まつり

8月11日（土曜日・山の日）に、せきれい館で『図書館まつり』を開催します。今年は、人形劇団ピエロク一座によるピアノやヴァイオリンの生演奏と人形劇が披露されます。この他、町内の各小学校から選ばれた児童の童話発表や深田小学校ボランティアグループのブラックパネルシアター、オリジナルうちわづくり体験など楽しい催しがいっぱいです。皆さまのたくさんのご来場をお待ちしています♪

★日 時：8月11日（土曜日・山の日）

午後1時30分～午後4時30分（受付開始：午後1時～）

★場 所：せきれい館1階（あさぎり町深田校区公民館）

ブラックパネルシアター

午後1時30分～午後2時

深田小学校で読み聞かせ活動をされているみなさんによる、楽しいブラックパネルシアターです。



小学生による童話発表

午後2時～午後2時50分

あさぎり町内の各小学校から推薦された児童による童話発表です。



オリジナルうちわ作り

午後3時50分～午後4時30分

絵を描いたりシールを貼ったりして、自分だけのオリジナルうちわを作ってみよう！



「せきれい館自主事業」
同時開催

☆人形劇団ピエロク一座☆

『小さなサーカス団・ピエロク一座ショー！』

午後3時～午後3時40分 ★入場料：無料

人形劇団ピエロク一座による愉快で楽しいあやつり人形のお芝居です。ピアノやヴァイオリンの演奏にあわせてみなさんにお届けします♪



本のリサイクル

午後1時～午後4時30分

図書館や家庭で利用されなくなった本を、各自お持ち帰りください。

※8月末までせきれい館ロビーにて実施します



あさぎり町せきれい館図書館

（あさぎり町深田西 955-1 深田せきれい館内）

利用時間：午前9時～午後5時

休館日：月曜日・年末年始

※祝日の場合は翌日が休館日

貸 出：一人5冊まで 2週間



絵本や児童書が中心の図書館です！
図書館の隣には児童館もあります。

図書館まつり開催にともなう 臨時休館&リサイクル本募集のお知らせ

★図書館まつり当日は、生涯学習センター図書館を臨時休館とさせていただきます。

★図書館まつりリサイクルコーナーの本を募集いたします。募集の詳細は次のとおりです。

募集日時：7月23日（月）～8月3日（金）まで

受付場所：せきれい館図書館

募集する本：今回は絵本のみに限らせていただきます。

お米をいただきました!!



こんにちは！井上です！2度目の夏です！毎日暑いですが体調崩されてませんか？

水を飲むのは大切ですが、ぜひ常温で飲んで下さいね。冷たい物は内臓を冷やすので消化も悪くなり夏バテの原因になっちゃったりしますので。

さて、毎月第1第3火曜日に開催している子育てサロンでの『ビーガンランチ会』ですが、こちらで寄付を募った所、町内農家の西さんより無農薬のお米を頂けることとなりました。予算の関係上持ち出しも多く、少し大変だったので温かいご支援は本当に有り難く。「西さん、ありがとうございます!!!」感謝しながら、若いお母さんたちと赤ちゃんで頂こうと思います。子育て中のママや妊娠中のママにぜひ聞いてもらいたい食育のお話（難しくないです、勉強ではないので。笑）や、みんなで子育てや夫婦関係の情報などワイワイと話しながらお野菜たっぷりのランチを頂きます。参加費はなんと！300円ですのでぜひぜひ一度食べに来て下さいね。

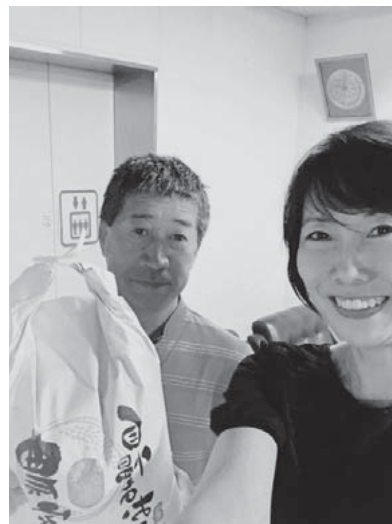

熊本県 あさぎり町地域おこし協力隊



『asagiri55』で検索

あさぎり町婦人会活動！

■上地域婦人会

婦人会のスローガンのひとつに、青少年育成を挙げています。何か子ども達に役立つものはないかと考えた結果、雨降りの昇降口やプール出入りなどに必要と思われる『足拭きマット』を作ることに決め、先々代の宮本校長の時代から毎年贈っています。古いバスタオルを持ち寄り、ミシン掛けをし、梅雨前に小学校に納めています。

少しでも子ども達と繋がれたかなと自負しながら。

足拭きマットを毎年贈っています



避難情報の意味と情報入手について確認しましょう

避難勧告や避難指示（緊急）を発令することが予想される場合

避難準備・ 高齢者等避難開始

- いつでも避難ができるよう準備をしてください。身の危険を感じる人は、避難を開始してください。
- 避難に時間を要する人**（ご高齢のかた、障がいのあるかた、乳幼児など）は避難を開始してください。

災害による被害が予想され、人的被害が発生する可能性が高まった場合

避難勧告

- 一般の人も避難を開始してください。
- 地下空間にいる人は、速やかに安全な場所に避難をしてください。

災害が発生するなど状況がさらに悪化し、人的被害の危険性が非常に高まった場合

避難指示 （緊急）

- まだ避難していない場合は、直ちにその場から避難をしてください。
- 外出することでかえって命に危険が及ぶような状況では、自宅内のより安全な場所に避難をしてください。

※ 必ずしも、この順番で発令されるとは限らないので、ご注意ください。
また、これらの情報が発令されていなくても、身の危険を感じる場合は避難を開始してください。

あさぎり町からの防災情報

- あさぎり町のHPウェブサイト
<http://www.town.asagiri.lg.jp/>
※町では電子メールによる防災情報の配信サービスも行っておりますので、この機会にご登録ください。

電子メールの登録方法

あさぎり町HPウェブサイトの
トップページ左下の

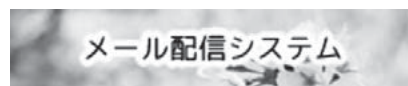

をクリックすると登録手続きが行えます。



その他の機関からの防災情報

- 熊本県の土砂災害情報マップ
<http://sabo.kiken.pref.kumamoto.jp/website/sabo/index.html>
- 熊本県の統合防災情報システム
<http://www.bousai.pref.kumamoto.jp/>
- 気象庁ホームページ
<http://www.jma.go.jp/jp/warn/>
- テレビ
ニュースや天気予報番組だけでなく、データ放送では、気象情報や防災情報について常時放送しております。

テレビデータ放送「デタポン」のアプリ版の登録をお願いします。

『デタポン』は、RKKテレビのデータサービスで、町からの情報をご覧いただけます。またデタポンには、スマホ用の『デタポンアプリ』（Android版 iPhone版）があります。

『デタポンアプリ』では、RKKテレビの『デタポン』と同じ情報をすべてご覧いただけます。ご希望の地域の通知を『ON』にすると『デタポン』で新しい情報が放送され次第、更新通知が届きます。

あさぎり町では、特に災害時などには、積極的にデタポンを活用し情報発信を行うこととしますので、スマートフォンをお持ちのかたは、ぜひご登録いただきますようお願いいたします。（※パケット料金は発生します。）



問い合わせ 総務課 ☎ 45-1111

第3回 ぎゃんぎゃん^{わっさい}笑祭！あさぎり町を開催します！

日 時 平成 30 年 8 月 5 日 (日)
場 所 免田総合グラウンド



ステージプログラム

≪メイン司会 榎山 結≫

行 程	内 容
16:00～16:30	あさぎり中学校 (吹奏楽)
16:30～17:10	保育園児お遊戯
17:10～17:30	一期一会 (太鼓)
17:30～17:50	南稜高校 (ダンス)
17:50～18:10	ラムネ早飲み大会
18:10～18:30	エアロステップⅡ (ダンス)
18:30～19:00	ステージイベント ～借り物競争～
19:00～19:20	SAKURA組 (ダンス)
19:20～19:50	篠宮啓紀 ～長瀬剛 元マネージャー魂の叫び！～
20:00～21:00	大抽選会

ステージ外プログラム

行 程	内 容
12:00～17:00	パイレーツ&ジャングルアドベンチャー (特設プール)
16:00～21:00	お化け屋敷

豪華景品が当たる『大抽選会』の抽選券は、会場内で配布されるポイントカードで引き換えできます。ポイントカードは、会場内の店舗で300円分の買い物をすると1つシールがもらえ、3つ集めると抽選券と交換できます。
☆配布場所：バザーテントまたは本部

当日、会場周辺と会場内に駐車場がありますが、できるだけ乗り合わせまたは公共交通機関をご利用ください。

小・中学生が午後8時以降外出する際は、保護者の同伴をお願いいたします。
※安全確保のため、会場内及び会場周辺でのドローンの飛行は禁止します。

■あさぎり町ホームページ

ぎゃんぎゃん笑祭！あさぎり町

検索



問い合わせ ぎゃんぎゃん笑祭実行委員会事務局 (商工観光課内)
☎ 45-7220 FAX45-7230

～毎年1回は歯と口の健康診査（歯科口腔健診）を受診しましょう～

健康の維持には、よくかみ、よく食べることがとても大切です。

歯や口腔内の健康を保つことによって、おいしく食べることができ、低栄養や誤嚥性肺炎などを予防することもできます。

いつまでも健康に過ごすために、年に一度は歯科口腔健診を受診しましょう。

■対象者

健診を受けようとする年の8月1日において、熊本県後期高齢者医療の被保険者の人が対象となります。

■歯科口腔健診の実施期間

平成30年8月1日～平成31年2月28日

※受診は期間中に限り、1人1回までです。



■歯科口腔健診の費用

無料

※ただし、歯科健診の結果、治療や精密検査が必要となった場合は、別途費用がかかります。

■歯科口腔健診の受け方

歯科口腔健診を希望される人は、歯科医院に直接予約をしてください。

※受診できる医療機関は歯科口腔健診受診券の裏面に記載していますので確認をお願いします。

■歯科口腔健診に持っていくもの

- ・保険証
- ・後期高齢者歯科口腔健診受診券（7月に保険料決定通知と一緒に郵送）

■歯科口腔の健診項目

- ・歯の状態の確認（むし歯の有無や現在歯数など）
- ・咬合状態の確認（かみ合わせのチェック）
- ・口腔衛生状態の確認（ブラッシングの状況、舌苔や口腔乾燥など）
- ・歯周病の有無
- ・嚥下機能の検査（飲み込む力のチェック）

問い合わせ 健康推進課 ☎ 45-7216

献血へのご協力をお願いします

献 血 日	7月26日（木）
実 施 場 所	あさぎり町役場 駐車場
受 付 場 所	あさぎり町役場 玄関ロビー
受 付 時 間	午前9時00分 から 午前11時45分まで
	午後1時00分 から 午後3時30分まで



※安全対策のため、本人確認の身分証（免許証、保険証など）をご提示いただくようになりました。

【お詫びと訂正】前号（7月号）掲載の献血日が誤っておりました。申し訳ありませんでした。

誤：7月29日（日）→正：7月26日（木）

問い合わせ 健康推進課 ☎ 45-7216

国民健康保険・後期高齢者医療保険にご加入のみなさまへ
新しい保険証は7月末までに郵送にてお届けします

1. 被保険者証の切り替え時期になりました。

現在お持ちの保険証の使用期限は、7月31日までとなっております。

7月末までに、新しい被保険者証を郵送（特定記録郵便）にてお届けしますので、期限の切れた保険者証は、あさぎり町役場または、各支所までお返し願います。



☆新しい保険証の色

国保：ピンク色

後期：黄色

☆病院受診の際は、必ず保険証を提示しましょう。

提示がないと、全額自己負担をしていただく場合があります。

2. 高額療養費 70 歳以上の人の自己負担限度額が変わります。

平成 30 年 8 月から

負担割合	負担区分	自己負担限度額	
		外来（個人単位）	外来+入院（世帯単位）
3割負担	住民税課税所得 Ⅲ 690万円以上	252,600円+ (総医療費-842,000円)×1% ※<140,100円>	
	住民税課税所得 Ⅱ 380万円以上	167,400円+ (総医療費-558,000円)×1% ※<93,000円>	
	住民税課税所得 Ⅰ 145万円以上	80,100円+ (総医療費-267,000円)×1% ※<44,000円>	
1割負担	一般	18,000円 (年間上限14.4万円)	57,600円 ※<44,400円>
	低所得者Ⅱ	8,000円	24,600円
	低所得者Ⅰ		15,000円

※< >内の額は過去12ヵ月間に高額療養費の支給が4回以上あった場合、4回目以降の額。(多数該当)

『限度額認定証』の交付は、前もって申請が必要になります。ただし、負担区分『一般』と『Ⅲ』の人は、認定証の交付はありません。また、国保税の滞納があると交付できません。

問い合わせ 健康推進課 ☎ 45-7216

7月のごみ情報

☆家族や友人との楽しいキャンプは素敵な思い出となります。ごみは全て持ち帰り、思い出を残しましょう。

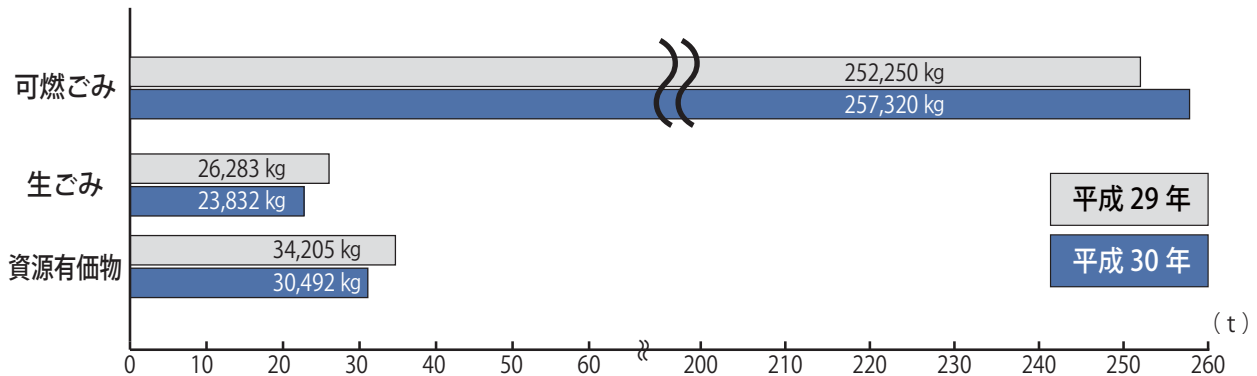

☆ごみ収集日・ごみ分別などについて検索できます。



右のQRコードからアクセスできます▶



特設人権相談所を開設します

人権擁護委員が『あなたの街の相談相手』として、人権問題などの相談に応じます。

料金は無料で、秘密は固く守られますので、お気軽にご相談ください。

日時	9月7日(金)
	午前10時から午後3時まで
場所	せきれい館

人権擁護委員

氏名	担当校区	電話番号
齊藤 幸寛	上	45-4687
中村 英子	免田	45-3318
田中 修一	免田	45-0629
城音寺千代	岡原	45-1918
恒松 秀行	須恵	45-5266
右田えり子	深田	45-3176

法務局人吉支局 (☎ 22-3393) と人権擁護委員は、いつでもあなたの相談に応じます。

全国一斉『子どもの人権110番』強化週間

☆学校における『いじめ』や家庭内における児童虐待等の事案が依然として数多く発生しており、子どもをめぐるさまざまな人権問題の解決を図ることを目的とし強化週間を実施します。

1 実施日時

(1) 期間 8月29日(水) から9月4日(火) までの7日間

(2) 時間 月～金(午前8時30分から午後7時まで) 土～日(午前10時から午後5時まで)

2 『子どもの人権110番』専用相談電話 ☎ 0120-007-110

3 相談担当者 人権擁護委員・法務局職員

4 相談内容 いじめ、暴力、虐待、体罰等子どもをめぐる様々な人権問題

問い合わせ 町民課 ☎ 45-7213

リサイクルは財政削減のキーポイント！

昨年度の人吉球磨広域行政組合へのごみ処理負担金は1億3600万円！！

平成29年度のごみ量は平成28年度に比べ92トンも増加しています。一世帯が毎日100gのごみを減らすことができれば、1年間で200トン以上ものごみが減ることになり、財政削減にも大きな影響があるだけでなく、地球温暖化防止にも大きな成果となります。ぜひ、皆さまのご協力をお願いします。

今回は『布類』『金属類』『有害ごみ』についてお知らせします。



- 適量をひもで十字に縛るか、中身の見える袋で出してください。
- カーテンなどの付属の金具は取り外し『燃えないごみ』へ出してください。
- 衣類についている『ボタン』や『ファスナー』などはついたまま資源物として出してください。(発展途上国へ輸出し再利用されます)

注…綿入れ、下着、クッション、ビニール製品、布団類などは燃えるごみに出してください。



- 金属製の鍋、フライパン、やかん、ミルク缶や一斗缶、スプーン、フォーク、包丁、工具類、ハサミ、針金ハンガーなどが金属類として資源物になります。鋭利なものや刃物は厚紙で包んで出してください。

- 鍋やフライパン、やかんなどについているプラスチック製の取っ手は取り外さないでそのまま資源物として出してください。

注…汚れは落として出してください。

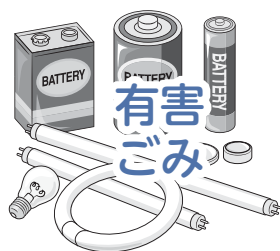

- アルカリ電池、リチウム、ニカド電池（充電用電池）
(水銀0使用電池は燃えないごみに出してください)
- 水銀温度計（赤いアルコールの入った寒暖計や電子体温計は燃えないごみに出してください)
- 蛍光管・・・水銀が入っています！
(割れないようケースに入れて出してください。白熱球は燃えないごみになります)

お願い

缶コーヒーなどのキャップや、ツナ缶などの缶切を必要としない缶詰のフタは燃えないごみに出してください。

※限りある資源を未来の子どもたちに残すためにも、ごみ減量、資源有価物回収事業の取り組みにご協力ください。

問い合わせ 町民課 ☎ 45-7213

あさぎり町職員採用試験を実施します

1 試験職種および採用予定人数

職種	採用予定数	勤務先および職務内容
社会福祉士 (資格免許職)	1人程度	町長部局に勤務し、社会福祉業務 および一般事務に従事します。
管理栄養士 (資格免許職)	1人程度	町長部局に勤務し、管理栄養業務 および一般事務に従事します。



2 受験資格

職種	受験資格
社会福祉士 (資格免許職)	昭和53年4月2日から平成9年4月1日までに生まれた人で、社会福祉士免許取得者、または免許取得見込みの人
管理栄養士 (資格免許職)	昭和53年4月2日から平成9年4月1日までに生まれた人で、管理栄養士免許取得者、または免許取得見込みの人

ただし、次のいずれかに該当する人は受験できません。

- ・日本国籍を有しない人、ただし、管理栄養士は、当該要件は適用されません
- ・成年被後見人または被保佐人（準禁治産者を含む）
- ・禁錮以上の刑に処せられ、その執行の終わるまでまたはその執行を受けることがなくなるまでの人
- ・あさぎり町職員として懲戒免職の処分を受け、当該処分の日から2年を経過しない人
- ・日本国憲法の施行の日以後において、日本国憲法またはその下に成立した政府を暴力で破壊することを主張する政党その他の団体を結成し、またはこれに加入した人

3 申込期間および申込手続き

(1) 申込期間

平成30年7月23日（月）から8月10日（金）まで（土曜日、日曜日を除く）

※郵送の場合は、8月10日（金）までの消印のあるものに限り受け付けます。

(2) 受付時間

午前8時30分から午後5時まで

(3) 申し込み方法

総務課に用意してある申込書、またはあさぎり町ホームページから申込書を印刷してお申し込みください。

- ・あさぎり町ホームページ (<http://www.town.asagiri.lg.jp/>)

4 試験の日時および場所

試験	日時	試験地	試験場	合格発表
1次	9月16日（日）	あさぎり町	あさぎり町立 あさぎり中学校	10月中旬、合格者のみに通知するほか 役場に掲示します。
2次	10月下旬予定	あさぎり町	別途第1次合格 者に通知します	11月上旬、合格者、不合格者ともに通 知するほか合格者を役場に掲示します。

問い合わせ 総務課 ☎ 45-1111

2018.7.29 SUN
あさぎり町ポッポー館
(あさぎり駅)

MCバトル日本一の
音楽をあさぎりで体感!!

Special Guest

K.O.K日本一 二連覇

GADORO

FESチケット
ご購入で
乗車無料

くま川鉄道DJトレイン

人吉駅 12:40 発 湯前駅 13:36 発

くま鉄で行こう!!

あさぎり

FOOD 屋台
12:00~
START

MUSIC & FOOD
FESTIVAL

MUSIC FES
15:00~
START

入場料 大人 1,000円

チケットご購入の方

くま川鉄道往復乗車券 無料

7月29日人吉駅12:40発の貸切列車が対象です
湯前駅13:36発→あさぎり駅着の貸切列車が対象です



学生
入場無料
学生証の提示を
お願いします

- ★小学生以下は保護者同伴をお願いします。
- ★貸切列車は人吉駅発(12:40)→あさぎり駅着(13:07)、湯前駅(13:36)→あさぎり駅着(13:54)までの貸切となります。
- ★チケットを持っている方は、貸切列車の運賃が無料となります。なお、当日は人吉駅でもチケット販売しております。
- ★会場の駐車場は数が限られていますので公共交通機関をご利用ください。

お問合せ先&チケット販売 あさぎり町商工会内 西 志倫 TEL.0966-45-0969 / 松下 桂一朗 TEL.090-6772-4951



最新情報はLINEでGET!

あさぎりMusic&Food fes
LINE公式アカウント



チケット販売はLINE
からもご利用ください

7月29日 日曜日 『音楽』と『食』で人吉球磨を盛り上げます!

人吉球磨の真ん中に位置するあさぎり町ポッポー館にて、地元で活動するDJ、ダンサー&飲食店のコラボイベントの開催です。

あさぎり駅前のポッポー館アーケードで、正午から地元のおいしいグルメや特産品がたくさん並びます。おなかを満たしたら、午後3時からミュージックフェスがスタート!音楽とダンスで日常を忘れて盛り上げられること間違いなし!気の合う仲間を誘ってぜひご来場ください。みんなでノリノリに盛り上がりましょう!!

入場料 1000円 (学生は学生証提示で無料)

問い合わせ あさぎり町商工会 ☎ 45-0969

『くまもと・みんなの川と海づくりデー』のお知らせ

ふるさとのきれいな川と海を守り、次の世代に伝えていくことを目指し、町内の河川周辺の一斉清掃活動を行います。皆様のご協力をお願いします。

1. 日 時 8月5日(日) 午前6時から1時間程度(小雨決行)
※中止の場合は、当日の午前5時30分に告知放送でお知らせします。
2. 参加者 地区住民(小・中・高校生・老人クラブ・婦人会・各種団体などを含みます)の皆さんです。

3. 清掃方法

- 上地区 除草作業、びん・缶・ごみ拾い
- 免田地区 びん・缶・ごみ拾い
- 岡原地区 除草作業、びん・缶・ごみ拾い
- 須恵地区 びん・缶・ごみ拾い
- 深田地区 びん・缶・ごみ拾い



4. 清掃場所

【上地区】

区 域	河川名	範 囲	地 区 名
① 第 1 エリア	免田川	清願寺ダム周辺	皆越
② 第 2 エリア	免田川	南部利水橋下から麓橋	永山
③ 第 3 エリア	免田川	麓橋から秋時橋	狩所・麓
④ 第 4 エリア	免田川	秋時橋から井上橋	石坂・秋時
⑤ 第 5 エリア	免田川	井上橋から谷合橋	永里・上永里
⑥ 第 6 エリア	免田川	谷合橋から井上橋	井上・下永里
⑦ 第 7 エリア	免田川	谷合橋から石田橋	塚脇・神殿原
⑧ 第 8 エリア	免田川	石田橋から田中橋	榎田・平和
⑨ 第 9 エリア	免田川	田中橋から中間堰堤付近	清水・柳別府
⑩ 第 10 エリア	免田川	中間堰堤から堂の下橋	西別府(旧上西)・今井
⑪ 第 11 エリア	免田川	堂の下橋から免田橋	西別府(旧下西)・堀角

【免田地区】

地 区 名	河川名	集 合 場 所
① 築地・吉井・吉井住宅	井口川	国道 219 号線沿い坂口橋横味岡建設広場
② 八幡町・大正町・本町・久鹿 ・二子	免田川 球磨川	免田川と球磨川の合流地点付近
③ 黒田・永才	球磨川	古町橋付近
④ 下乙	百太郎溝	下乙集落センター

【岡原地区】

地区名	河川名	集合場所
①宮麓・岡麓・福留・永岡	井口川	福宮橋
②桧山・竹野・熊野	井口川	桧山消防詰所前
③別府・齊堂・開墾	井口川	齊堂公民分館

【須恵地区】

地区名	河川名	集合場所
①屯所・阿蘇・寺池	球磨川	中島親水公園内
②覚井・寺池の川瀬班	球磨川	川瀬橋横広場

【深田地区】

地区名	河川名	集合場所
①古草城・明廿・新・下里・内山	球磨川	向町河川公園内
②仁王	球磨川	永峰観音堂前
③庄屋	球磨川	庄屋橋下河川敷
④植の里	球磨川	旧深田中学校裏

5. 配布物（ごみ袋）

*上地区は、7月19日（木）に区長宅に配布します。

*免田・岡原・須恵・深田地区については、集合時に配布します。

【お願い】

- ・清掃活動ができる服装でご参加ください。
- ・ごみ袋は会場で配布する予定ですが、数に限りがありますのでなるべくお持ちいただきますようお願いいたします。
- ・軍手については、各自お持ちください。
- ・事故防止には、細心の注意をお願いします。

※ごみは、燃えるもの・燃えないものに分別して、集合場所に集積してください。
担当職員が収集に回ります。



問い合わせ 町民課 ☎ 45-7213

8月9日は
はり・きゅう・マッサージの日!

鍼灸受療券をご存知ですか？

■治療の範囲

あん摩マッサージ指圧師、はり師、きゅう師が行う施術で治療をおこなうもの

■対象者

あさぎり町に住所がある人

■申請の場所と方法

あさぎり町役場総合窓口・上支所・岡原支所・須恵支所・深田支所のいずれかで申請書に必要な事項をご記入ください。

申請時には印鑑と身分証明書が必要です

※代理人が別世帯の場合には委任状が必要です。

■受療券交付枚数

1回の申請あたり 18枚 × 年2回 = 年間36枚

1回目発行の18枚を使い終わってから2回目の申請をしてください。

有効期限はすべて年度末までとなります。

■使用上限

月の枚数制限はありませんが、1日に1枚が上限となります。

■支給の額と方法

1回の治療につき1枚(500円)利用できます。治療の際に受療券を提出すると、治療費から500円が差し引かれます。

■利用できる施術院

(あさぎり町) 池田鍼灸院、川重鍼灸院、球磨のはり灸整骨院、園田治療院

(錦町) 富田鍼灸療院、良考ハリ灸療院

(多良木町) 白水鍼灸院、田中鍼灸院、さいとう鍼灸院

(水上村) 一倉鍼灸マッサージ療院

(相良村) 好日堂鍼灸院、福山鍼灸院

(球磨村) 住吉はりマッサージ院

(人吉市) 宮原はり灸院、本村鍼灸療院、那須はりマッサージ院

日の出マッサージ治療院、川口治療院、小川治療院

林田鍼灸院、はり・灸 in 石田、みぞぐち鍼灸院

ひとよしマッサージ



問い合わせ 健康推進課 ☎ 45-7216

あさぎり町奨学金制度のご案内

あさぎり町では、町の将来を担う人材を育成する目的で、高校・大学などの進学または在学する生徒のうち、学校納付金などの支払いが困難と認められる人に対して奨学金の貸与を行います。

- ◆対象者 あさぎり町に生活の本拠を有し、2年以上在住する人の被扶養者
※ただし、他の奨学金制度を利用されている場合は併用できません

◆奨学金の額

種 類	月 額
大 学 生 (短 大 生)	50,000円
高 等 専 門 学 校 生	40,000円
各 種 専 門 学 校 生	40,000円
高 校 生	20,000円

- ◆貸与期間 貸与期間は、奨学生が在学する学校の正規の修学期間内
(希望者については、4月から遡及しての借入れも可とします。)
- ◆返還方法 卒業1年後(1年据置)から、貸与期間の3倍の期間以内に無利子で返還
- ◆申請方法 次の書類を教育委員会へ提出してください。
- ①奨学金貸付申請書(連帯保証人2人必要)
 - ②推薦書(在籍学校長の推薦)
 - ③世帯の住民票(謄本)・世帯の納税証明書(町税の滞納がない証明)・世帯の所得証明書(平成30年度)
 - ④在学証明書または合格通知書の写し(高校入学の場合は不要)
 - ⑤連帯保証人の印鑑証明書、納税証明書(町税の滞納がない証明)、所得証明書(平成30年度)
- ※連帯保証人はあさぎり町在住者で、保護者は不可。ただし、特段の事情がある場合は3親等以内の親族で町外の居住者も可。(世帯から1名)
- ◆提出期間 8月1日(水)～8月31日(金)
- ◆決定通知 9月上旬に選考委員会の選考審議を経て決定された後、申請者に文書で通知します。

あさぎり町子ども育成奨励支援金制度のお知らせ

町内に住所がある高校生までの子どもで、九州大会以上の各種目大会に出場される場合、大会参加料と旅費宿泊費について補助を行います。

- 対象となる人** 町内に住所がある高校生までの子ども
※子どもの保護者が町内に住所がある場合も可
- 対象大会範囲** 九州大会以上の大会
※県予選会、選考会などの選抜手続きを経たもの
- 補助する金額** 大会参加料の全額と出場に係る旅費等の3分の2
(国外で開催される国際大会においては4分の3)
※他からの金銭給付を受ける場合はその額を除く

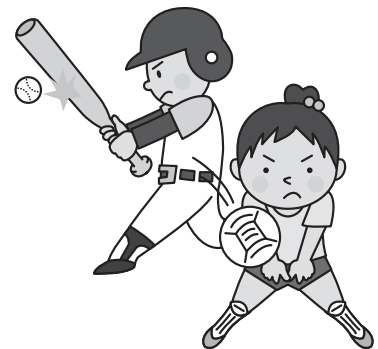

なお、詳細については、教育委員会までお問い合わせください。

問い合わせ 教育委員会 ☎ 45-7226

マイ球磨焼酎づくり体験オーナー制度 ～アイガモ放鳥体験～

今年度もあさぎり銘酒会（代表 奥添昭典）による『マイ球磨焼酎づくり体験オーナー制度』を行います。

田植えから焼酎仕込みをすべて手作業で行うもので、今年で13年目を迎えました。深田地区の向町河川公園近くの田んぼで『アイガモ農法』による米づくりを行います。

6月10日の田植え体験は、あさぎりこども園の園児、保護者、町外からの家族が参加され、泥んこになりながら笑顔で楽しみました。

6月21日は放鳥体験もあり、元気に田んぼへ泳いでいくアイガモに、園児たちは「バイバーイ、頑張ってね～」と声援を送っていました。

10月以降のオーナー申し込みもできますので、ご希望の人はお問い合わせください。

問い合わせ あさぎり町グリーン・ツーリズム研究会事務局（高田 浩三）
☎ 0966-45-2363 F A X : 0966-45-0469
商工観光課 ☎ 45-7220

あさぎり町移住定住促進奨励事業補助金のお知らせ

あさぎり町の定住人口の確保と増加を図るため、町外から移住し、住宅を取得した人へ、町が補助金を交付する事業です。

なお、この事業は、あさぎり町個人用住宅新增築およびリフォーム助成事業との併用が可能です。

補助金額

30万円（申請者が40歳未満の場合は50万円）

補助対象住宅

あさぎり町への定住を目的に取得し、補助対象者が居住する町内の住宅

補助対象者

住宅を新築または中古住宅を取得し、所有権登記を済ませ入居した町外からの新規移住者

その他

町ホームページに掲載していますので、内容をよくご覧になり申請してください。（要綱、申請書などのダウンロードができます。）

閲覧できない場合は、商工観光課へお問い合わせください。

個人用住宅新增築及びリフォーム助成金

あさぎり町では、個人が自らの居住の用に供される住宅を、新築・増築・リフォーム・住宅用太陽光発電設置等される場合に助成金を交付しております。

種 別	助成内容	助成金上限
新增築・リフォーム	工事代金の1割	50万円
太陽光発電	工事代金の1割	20万円

助成要件等詳細は、商工観光課までお尋ねください。

問い合わせ 商工観光課 ☎ 45-7220

消費税軽減税率制度説明会のご案内

人吉税務署では、事業者の人を対象として、消費税の軽減税率制度に関する説明会を開催します。多くの事業者の人に関係のある制度ですので、是非、お越しください。

- ◎消費税の軽減税率制度は、来年10月1日からの消費税の10%への引上げと同時に実施されます。
- ◎軽減対象品目の取扱いがある消費税の課税事業者の人だけでなく、例えば、会議費や交際費として飲食料品などを購入する事業者の人や消費税の免税事業者の人も、取扱商品の適用税率の確認や適用税率ごとの区分経理など、制度の実施に向けた準備が必要となります。

【開催日時・会場など】

日 時	会 場	備 考
平成30年9月5日(水) 15時00分～16時30分	熊本県球磨地域振興局 2階大会議室 (人吉市西間下町86-1)	・座席数100席 ・要事前申込み ・駐車場なし
平成30年9月6日(木) 15時00分～16時30分	あさぎり町深田校区公民館 『せきれい館』2階中会議室 (あさぎり町深田西955-1)	・座席数70席 ・要事前申込み ・駐車場あり

- ◎会場の席数に限りがございますので、参加の際は8月24日(金)17時までに、次の問い合わせ先へお申し込み願います。

問い合わせ 人吉税務署 総務課 ☎ 23-2311 内線 22

※税務署にご連絡の際は、税務署の電話番号にお掛けいただいた後、自動音声案内に従って『2』を選択してください。

平成30年度『夏の青少年健全育成県民総ぐるみ運動』

青少年の非行防止にみんなでき取り組みましょう！

7月と8月は、学校が夏休みに入ることもあり、青少年の生活のリズムが乱れ、非行に陥りやすいとされています。

熊本県では、この2カ月間を『夏の青少年健全育成県民総ぐるみ運動』の期間とし、関係機関・団体はもとより、県民一人一人の理解と協力のもとに、県民総ぐるみで青少年の健全育成のための施策や諸行事を展開します。

重点課題

- (1) インターネット利用に係る犯罪被害などの防止
- (2) 子供の性被害の防止
- (3) 有害環境への適切な対応
- (4) 薬物乱用対策の推進
- (5) 不良行為および初発型非行(犯罪)などの防止
- (6) 再非行(犯罪)の防止
- (7) いじめ・暴力行為などの問題行動への対応

問い合わせ 熊本県青少年育成県民会議 ☎ 096-333-2294
あさぎり町教育委員会 ☎ 45-7226



授業編

今回紹介するのは岡原小学校の4年生です。
4年生はどんな英語の勉強をしているのでしょうか。

Unit 3
I like Mondays.
～好きな曜日は何かな?～

この单元では、曜日の言い方や曜日を使った表現に慣れ親しみます。

1週間の予定や好きな曜日を伝え合おう!

曜日クイズの様子



① (問題) 英語です。それは何曜日でしょうか? ②それは火曜日です。③正解です!

Today's lesson

曜日とその時の生活について話そう!

まずは、リズムに合わせて繰り返し曜日の言い方を練習します。

♪ "What day is it?"

♪ "It's Monday."

次に、何曜日に何をするか、自分の生活を紹介します。ペアで紹介し合った後、曜日クイズをします。

What day is it today? 「今日は何曜日ですか?」

It's Monday. 「月曜日です。」

日曜日 Sunday

月曜日 Monday

火曜日 Tuesday

水曜日 Wednesday

木曜日 Thursday

金曜日 Friday

土曜日 Saturday

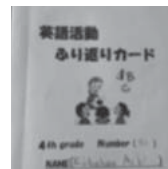

問い合わせ

教育委員会

☎ 45-7226

あさぎり町青年団

☆文化祭の練習スタート☆

9月8日(土)、9日(日)に須恵文化ホールにて『球青協文化祭』が開催されます。

今年も、合唱、ダンス、舞踊などに参加します。

皆様のご来場お待ちしております♪



☆8月の活動予定☆

5日: ぎゃんぎゃん笑祭! あさぎり町かき氷・ジュースを販売します。お待ちしております♪

活動の様子をFacebookにて随時更新中です♪

『あさぎり町青年団』で検索♪



☆6/17 球青協体育祭☆

晴天にも恵まれ、3年ぶりに屋外での開催となりました!

入賞とはなりませんでしたが、熱い中最後まで団結して頑張りました☆

新入団員も大活躍の一日でした♪



求 人 情 報

7月2日 現在

◎詳しい内容を知りたい人、応募を希望される人は、あさぎり町定住促進無料職業紹介所までご相談ください。

◎応募される際には当紹介所が発行する紹介状が必要です。

◎随時紹介を行っていますので、すでに求人終了となっている場合があることをご了承ください。

◎紹介所には、こちらに掲載している情報以外の情報がある場合もございます。※賃金欄は『基本給』を掲載しています。

問い合わせ あさぎり町定住促進
無料職業紹介所(商工観光課内)
☎ 45-7200

職種・雇用形態・紹介期限	年齢	賃金(基本給)	求人者名	就業場所	就業時間	加入保険	免許資格・学歴・雇用期間など	採用人数
介護職員【正社員】 フルタイム a30-23 試用期間:3ヵ月 紹介期限:H30.8.31	不問	日月給 151,000～ 200,000円	株式会社 クオーレ	あさぎり町岡原北 1125(そらまめ)	① 8:30～17:30 ② 22:00～7:00 ③ 7:00～16:00	雇用 労災 厚年 健康	普通自動車運転免許(AT限定可)	1人
折箱製造部【長期アルバイト】 30-22 試用期間:3ヵ月 紹介期限:H30.8.31	不問	時給 780～ 800円	酒井物産ファ クトリー株式 会社	多良木町多良木 2797番地	8:20～17:00	雇用 労災 厚年 健康	なし	3人
折箱製造部【短期アルバイト】 30-21 試用期間:3ヵ月 紹介期限:H30.8.31	不問	時給 780～ 800円	酒井物産ファ クトリー株式 会社	多良木町多良木 2797番地	8:20～17:00	雇用 労災 厚年 健康	なし	5人
介護福祉士【正社員】 フルタイム a30-20 試用期間:3ヵ月 紹介期限:H30.8.31	不問	日月給 160,000～ 210,000円	株式会社 クオーレ	あさぎり町岡原北 1125(そらまめ)	① 8:30～17:30 ② 22:00～7:00 ③ 7:00～16:00	雇用 労災 厚年 健康	・介護福祉士 ・普通自動車運転免許(AT限定可)	1人
介護職員【パート労働者】 パートタイム a30-19 試用期間:3ヵ月 紹介期限:H30.7.31	不問	時給 850～ 1,125円	社会福祉法人 東陽会	あさぎり町免田 東3333-3 (りゅうきんか)	9:30～16:00	雇用 労災 健康 厚年	・介護福祉士および経験者 優遇、普通自動車運転免許 (AT限定可) ・雇用期間6ヶ月	1人
介護福祉士【パート労働者】 パートタイム a30-18 試用期間:3ヵ月 紹介期限:H30.7.31	不問	時給 950～ 1,125円	社会福祉法人 東陽会	あさぎり町免田 東3333-3 (りゅうきんか)	9:00～16:00	雇用 労災 健康 厚年	・介護福祉士(経験者優遇)、 普通自動車運転免許(AT 限定可) ・雇用期間6ヶ月	1人
介護職員【正社員】 フルタイム a30-17 試用期間:3ヵ月 紹介期限:H30.7.31	不問	日月給 151,000～ 200,000円	社会福祉法人 東陽会	あさぎり町免田 東3333-3 (りゅうきんか)	① 8:30～17:30 ② 12:00～21:00 ③ 17:00～9:00 ④ 6:30～15:30	雇用 労災 健康 厚年	経験者優遇、普通自動車運 転免許(AT限定可)	1人
看護職員<デイサービス>【正社員】 フルタイム a30-16 試用期間:3ヵ月 紹介期限:H30.7.31	不問	日月給 150,000～ 251,000円	社会福祉法人 東陽会	あさぎり町免田 東3333-3 (りゅうきんか)	8:30～17:30	厚年 健康 雇用 労災	看護師または准看護師(経 験者優遇)、普通自動車運 転免許(AT限定可)	1人
介護福祉士【正社員】 フルタイム a30-15 試用期間:3ヵ月 紹介期限:H30.7.31	不問	日月給 160,600～ 210,400円	社会福祉法人 東陽会	あさぎり町免田 東3333-3 (りゅうきんか)	① 8:30～17:30 ② 12:00～21:00 ③ 17:00～9:00 ④ 6:30～15:30	雇用 労災 健康 厚年	介護福祉士(経験者優遇)、 普通自動車運転免許(AT 限定可)	2人
介護福祉士【正社員】 フルタイム a30-14 試用期間:3ヵ月 紹介期限:H30.7.31	不問	日月給 160,600～ 210,400円	社会福祉法人 東陽会	あさぎり町免田 東3333-3 (りゅうきんか)	8:30～17:30	雇用 労災 健康 厚年	介護福祉士(経験者優遇)、 普通自動車運転免許(AT 限定可)	2人
保育士【非常勤】 フルタイム a30-13 試用期間:3ヵ月 紹介期限:H30.7.31	不問	日月給 151,800～ 168,900円	社会福祉法人 吉井保育園	あさぎり町免田 東1941-1	① 7:00～16:00 ② 8:00～17:00 ③ 10:00～19:00	雇用 労災 健康 厚年 退職	保育士	1人
農作業支援【臨時社員】 パートタイマー a30-12 試用期間:3ヵ月 紹介期限:H30.7.31	不問	時給 900円	(一社)あさ ぎり町農業支 援センター	あさぎり町免田 東1199番地	9:00～16:00 (週29時間以内に 調整)	雇用 労災	普通自動車運転免許(AT限 定可)	10人
調理員【パート労働者】 パートタイム a30-11 試用期間:3ヵ月 紹介期限:H30.7.31	不問	時給 900～ 950円	社会福祉法人 東陽会	あさぎり町免田 東3333-3 (りゅうきんか)	6:00～19:30	雇用 労災 健康 厚年	・経験者優遇 ・普通自動車運転免許(AT 限定可)	1人
調理員【正社員】 フルタイム a30-10 試用期間:3ヵ月 紹介期限:H30.7.31	不問	日月給 143,000～ 159,000円	社会福祉法人 東陽会	あさぎり町免田 東3333-3 (りゅうきんか)	① 6:00～15:00 ② 8:30～17:30 ③ 10:30～19:30	雇用 労災 健康 厚年	普通自動車運転免許(AT限 定可)	1人



お知らせ

**クリーンプラザで
火災発生!!**

平成30年5月25日(金)、人吉球磨クリーンプラザの不燃ごみ処理施設で火災が発生しました。初期消火において鎮火し、負傷者もなく施設にも損害はありませんでした。

出火原因は不明ですが、不燃ごみの中に発火性のあるごみが混入していた可能性があります。

不燃ごみを出す場合には

- ・カセットボンベ・スプレー缶には、必ず穴をあけて出す。
- ・ライター類は、必ず使い切って出す。
- ・乾電池は、玩具や家電製品から取り出して出す。
- ・携帯電話などリチウムイオン電池については、ごみとして出さずに取扱店にご相談いただくか、地区の有害ごみに出す。

など、ご協力をよろしく願います。

◎本庁舎

総務課	☎ 45-1111
企画財政課	☎ 45-7211
税務課	☎ 45-7212
町民課	☎ 45-7213
会計課	☎ 45-7224
健康推進課	☎ 45-7216
生活福祉課	☎ 45-7214
高齢福祉課	☎ 45-7215
高齢福祉課 地域包括支援センター	☎ 45-7231
上下水道課	☎ 45-7222

◎総合福祉センター

農業委員会	☎ 45-7225
農業支援センター	☎ 45-1134
農林振興課	☎ 45-7218
建設課	☎ 45-7221
高齢福祉課 介護・障害認定審査会	☎ 45-3920
商工観光課	☎ 45-7220

◎生涯学習センター

教育委員会	☎ 45-7226
-------	-----------

◎各支所など

議会事務局	☎ 47-0312
上支所	☎ 47-0311
岡原支所	☎ 45-2222
須恵支所	☎ 45-1121
深田支所	☎ 45-1133
しらがね寮	☎ 45-6668
社会福祉協議会	☎ 49-4505
学校給食センター	☎ 45-7232

ご用の方は担当課(直通)へ直接お電話ください。(土・日・祝祭日の支所への電話は、役場本庁舎へ転送されます)

毎週木曜日、町民課窓口の一部業務を午後7時まで延長します。

【業務内容】 住民票・戸籍・印鑑証明・一部の税証明の発行、印鑑登録、マイナンバーカードの交付(要予約)、子ども医療費助成申請の受付

問い合わせ
町民課 ☎ 45-7213

平成30年度あさぎり町弓道教室を開催します

健康のために弓道を始めてみませんか?ご友人と一緒にお気軽にご参加ください。

期間 8月1日(水)～毎週2回
※開催日詳細は開講式で配布します

時間 午後8時から午後10時まで

場所 あさぎり町弓道場
(旧あさぎり町役場東庁舎横)

参加費 無料

資格 中学生以上、性別・経験の有無は問いません。

申込期日 随時受付(体験参加でも可)
※8月1日(水) 午後8時から開講式を行います。

その他 運動できる服装で参加してください。弓道具はお貸しします。

問い合わせ
あさぎり町弓道部会 事務局 深水
☎ 080-3900-2341

オストメイト医療相談会のお知らせ

オストメイト(人工肛門・人口膀胱造設者)の人およびご家族を対象に、ストーマケア(手入れの仕方)などについて相談会を行います。

日時 8月25日(土)
午後1時30分～3時30分

場所 人吉医療センター
(人吉市老神町35番地)

参加費 無料

申込 事前申込不要(会場受付)

問い合わせ
日本オストミー協会熊本県支部
☎ 096-206-3330

『くまもと健康づくり応援店』募集中!

熊本県では、飲食店や惣菜店、社員食堂などを対象に地域住民の健康づくりに協力してくださるお店を募集しています。

対象店舗 人吉市・球磨郡に所在する飲食店、弁当・惣菜店、病院や企業の社員食堂など

募集期間 7月～10月末日

募集内容
・6つのベース項目から1つ以上取り組んでいただきます。

- ①栄養成分表示、②食事バランスガイド表示、③野菜もりもりメニューの提供、④ヘルシーオーダーへの対応、⑤地産地消、⑥禁煙の推進
- ・ベース項目に加えて、3つのレベルアップ項目に取り組むこともできます。
- ①糖尿病に配慮した食事の提供、②バランスメニューの提供、③くまもと減塩食メニューの提供

活動方法

のぼり旗・指定書・取り組み内容を掲示して活動いただきます。

周知方法

ガイドブックや県のホームページに掲載します。

応募方法

まずは電話で御相談ください。担当の管理栄養士を派遣します。

問い合わせ

熊本県人吉保健所保健予防課

☎0966-22-3107

※健康づくり応援店に関する情報は、熊本県のホームページ「健康づくりの応援・食育」で御覧いただけます。

『節水がんばるモン』キャンペーン実施中

一年のうちで水の使用量が増加する7、8月を中心に、県全体で節水に取り組むため、「節水がんばるモン」キャンペーンを実施しています。熊本県の水道使用量は、一人1日当り321リットル。九州平均と比べて7リットルも多く水を使っています。

水に恵まれた熊本ですが、近年、一部では地下水の水位低下や湧水の減少など、水利用が危ぶまれる状況も見られます。水を大切に使う『節水がんばるモン(者)』になりましょう。

問い合わせ

熊本県立県推進課 地下水企画班

☎096-333-2272

高校生の税の作文募集

国税庁では、今年も高校生の皆さんから税に関する作文を募集します。テーマは、『税の意義と役割について考えたこと』です。

内容は、税に関するニュースや身近な税の話題について考えたことなど、自らの言葉で表現しているものであれば何でも結構です。

文字数は、800字以上1200字以内、締切りは9月5日(水)必着となっております。

詳しくは、国税庁ホームページ(www.nta.go.jp)又は「国税庁 検索」をご覧ください。最寄りの税務署にお尋ねください。

問い合わせ

人吉税務署

☎23-2311 ※自動音声案内

精霊船の回収をお願いします

精霊流しは、古くから先祖の霊を慰めるための行事として行われてきました。しかし、川に流した精霊舟は下流に漂着し回収されないまま放置され、精霊舟のお供え物が腐敗、悪臭を放ち、危険かつ不衛生な状況が発生しています。精霊舟流しについては、河川環境の保護や衛生面から、回収までを考えていただき、き

れいな球磨川を維持していただくようお願いいたします。

球磨川は流域皆さんの川であり、皆さんできれいに守っていきましょう。

問い合わせ

八代河川国道事務所人吉出張所

☎22-3244

多良木高校閉校記念誌のお申し込み受付中です

今年度をもって多良木高校が閉校となります。

現在、多良木高校同窓会の方が9年の歴史を集約した多良木高校の『記念誌』を発刊します。

ご希望の人は左記によりお申し込みをお願いします。

【多良木高等学校閉校記念誌】

金額 3,000円

(税込み・送料込み)

申込方法 郵便振替

口座名 多良木高等学校

創立90周年記念事業

口座番号 01760491073

※記載いただいた住所に送付されます

申込締切 8月31日(金)

発刊日 平成31年3月(予定)

問い合わせ

記念誌担当者 松原知弘

☎090-7532-6077

『心の輪を広げる体験作文』および『障がい者週間ポスター』を募集します!

障がいのある人への理解を広げるため、作文およびポスターを募集します(参加賞あり)

対象 作文…小学生以上

ポスター…小学生および中学生

募集期間 9月7日(金)まで

募集内容など詳細は、ホームページ(熊本県障がい者支援課お知らせ情報)に掲載しています。

提出先 〒862-8570

(住所記載不要)

熊本県障がい者支援課

☎096-333-2235

熊本県障がい者支援課

盆前のし尿汲み取り業務のお知らせ

盆前のし尿汲み取り業務のお知らせ

夏季休業日として8月13日(月)から15日(水)までの3日間を休業させていただきます。また、盆前の業務が遅滞する場合は8月4日(土)を臨時の作業日とします。

問い合わせ

有限会社 球磨清掃公社

☎42-2614

平成 30 年度人吉球磨広域行政組合職員採用試験のお知らせ

試験職種及び採用予定人員等

区分	職種	採用予定数	勤務先及び職務内容
高等学校卒程度	一般事務	4人程度	事務局各課に勤務し、一般事務に従事する。

受験手続

1 受付期間

平成 30 年 7 月 23 日（月）から 8 月 10 日（金）まで（土曜日、日曜日を除く）

受付時間は、午前 8 時 30 分から午後 5 時まで

郵送の場合は、8 月 10 日（金）までの消印のあるものに限り受け付ける。

2 申込先

人吉球磨広域行政組合総務課 電話 0966-23-3080

所在地 熊本県人吉市中神町字城本 1348 番地 1

アクアパーク（汚泥再生処理センター内）（〒868-0085）

3 申込手続

【持参・郵送で申し込む場合】

人吉球磨広域行政組合発行の申込用紙に必要な事項を記入して、前記申込先に郵送または持参すること。

郵送する場合は、受験票の返信用として 82 円切手を貼った封筒（宛先、郵便番号を明記）を同封し、表に『人吉球磨広域行政組合職員採用試験申込』と朱書した封筒に入れて必ず簡易書留郵便にして、送付すること。

持参する場合は、受験票の返信用として 82 円切手を貼った封筒（宛先、郵便番号を明記）を持参すること。

4 申込用紙の請求

【インターネットからダウンロードする場合】

人吉球磨広域行政組合のホームページにアクセスして試験案内と申込書をダウンロードすること。

【直接取りに行く場合】

申込用紙は、人吉球磨広域行政組合総務課に用意している。

【郵送により請求する場合】

郵送により請求する場合は、封筒の表に『人吉球磨広域行政組合職員採用試験申込請求』と朱書し、140 円切手を貼った宛先明記の返信用封筒を同封のうえ、人吉球磨広域行政組合総務課へ請求すること。

5 受験票の交付

【持参・郵送で申し込む場合】

申込者には受験票を交付する。

郵便による申込者には受験票を郵送するが 8 月 17 日までに受験票が届かないときは、人吉球磨広域行政組合総務課に問い合わせること。

試験についての問い合わせ先

人吉球磨広域行政組合総務課 電話 0966-23-3080

所在地 熊本県人吉市中神町字城本 1348 番地 1

アクアパーク（汚泥再生処理センター）内（〒868-0085）

平成 30 年度 警察職員採用試験日程（警察官 B・警察事務）

試験区分		警察官 B (男性・女性)		警察事務	
募集人員		6月中旬公示		6月中旬公示	
願書配布		6月中旬		6月中旬	
受付期間		8月3日(金)～8月24日(金) ※インターネットによる受付も同じ			
第1次試験	試験日等	10月14日(日)		9月23日(日)	
	試験内容	教養・作文		教養・適正試験	
	合格発表	10月下旬		10月上旬	
第2時試験	試験日	適正・体力	11月10日(土) 11月11日(日)	適正・体力	10月20日(土)
		面接	11月17日(土) ～11月21日(水)	面接	10月27日(土) ～10月29日(月)
	合格発表	11月下旬		11月上旬	
受験資格		<ul style="list-style-type: none"> ● 18～27歳の人（平成3年4月2日～平成13年4月1日生） ● 学校教育法による大学（短期大学を除く）を卒業または平成31年3月末までに卒業見込みの人（人事委員会が同等の資格があると認める方を含む）は受験できません。 		<ul style="list-style-type: none"> ● 18～21歳の人（平成9年4月2日～平成13年4月1日生） ● 学校教育法による大学（短期大学を除く）を卒業または平成31年3月末までに卒業見込みの人（人事委員会が同等の資格があると認める方を含む）は受験できません。 	

問い合わせ 多良木警察署 総務課 ☎ 42-4110

自宅のブロック塀は安全ですか？

ブロック塀は、プライバシーの確保、防犯などの重要な役割をはたしていますが、地震時には、倒壊や落下など人命を脅かす可能性があります。このため、所有者の責任において適切に管理する必要があります。

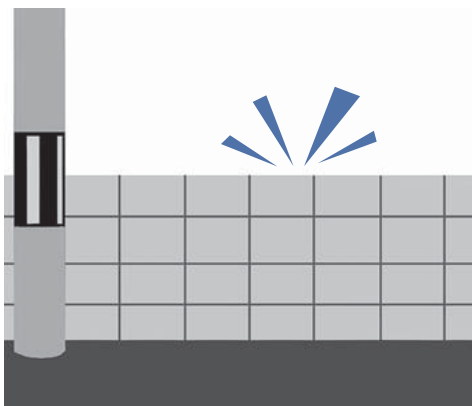

ご自宅のブロック塀が被害を出さないためにも、まずは、高すぎないか、控え壁はあるか、傾きやひび割れ等の劣化はないかなど、自己点検を試みましょう。

ブロック塀の点検チェックポイントは県ホームページ (http://www.pref.kumamoto.jp/kiji_16034.html) に掲載しています。

点検の結果、危険性が確認された場合は、付近通行者への速やかな注意表示をお願いします。また、補修や撤去等も必要となりますので、専門家にご相談ください。

問い合わせ 建設課 ☎ 45-7213

休日在宅当番医 (町のホームページでも検索できます)

期日	上 球 磨	中 球 磨	その他地域	小 児 科
8月5日	上球磨クリニック (多良木町) ☎ 42-5868	田中医院 (錦町) ☎ 38-0061		人吉医療センター 小児科 (人吉市) ☎ 22-2191
8月11日	横山医院 (多良木町) ☎ 42-2132	深水内科医院 (錦町) ☎ 38-3221		公立多良木病院小児科 (多良木町) ☎ 42-2560
8月12日	仁田畑クリニック (多良木町) ☎ 42-1123	酒瀬川内科 (錦町) ☎ 38-0050		たかはし小児科内科医院 (人吉市) ☎ 24-2222
8月19日	増田耳鼻咽喉科クリニック (あさぎり町) ☎ 45-8001	ほづみ皮膚科医院 (錦町) ☎ 26-5300		やまむら医院 (あさぎり町) ☎ 45-0005
8月26日	東病院 (あさぎり町) ☎ 45-5711	小川整形外科医院 (錦町) ☎ 38-3455		増田クリニック小児科 (人吉市) ☎ 22-3570

*診療時間は午前9時から午後5時までとなります。なお、諸事情により変更の場合がありますので受診時は医療機関にご確認ください。

休日在宅当番薬局 (町のホームページでも検索できます)

期日	当 番 薬 局	そ の 他
8月5日	たらぎ調剤薬局 ☎ 43-0221	
8月11日		ファースト薬局多良木いちご ☎ 42-6888 山口薬局 ☎ 42-2123
8月12日	ひご薬局多良木店 ☎ 43-0221 つばめ薬局 ☎ 25-2500	
8月19日	清風薬局サンロード免田店 ☎ 49-9600	エスエス堂きりん本町薬局 ☎ 45-6330
8月26日	岡原けんこう堂薬局 ☎ 45-6023 きりん薬局岡原店 ☎ 45-1280	

*諸事情により変更の場合がありますのでご確認ください。

◆交通事故の発生状況 (1月1日から6月末日まで)

管内の事故状況

	人身事故件数	死者数	負傷者数
平成 29 年	21	1	21
平成 30 年	11	2	12
前年比	-10	1	-9

町村別事故発生状況

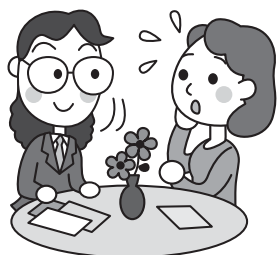
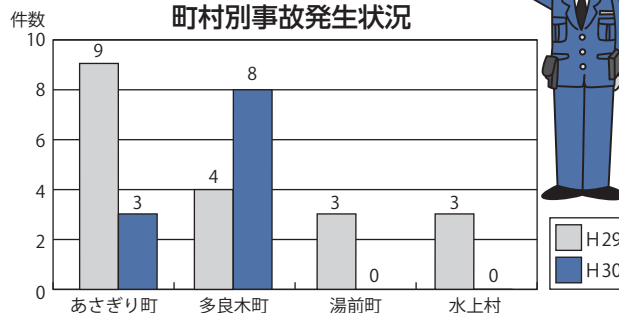

☎ 49-4505
社会福祉協議会
申込・問い合わせ

次回は 9月12日(水)に『須恵文化ホール』を予定しています。

相談時間 1人につき30分

でご利用ください。
相談料 無料(予約後のキャンセルにつきましては、キャンセル料をご負担いただく場合がありますのでご了承ください)

場所 岡原保健センター

午後1時～午後4時

日時 8月8日(水)

予約制で秘密は厳守されます。

します。お気軽にご相談ください。

護士による法律相談を次のとおり実施

あさぎり町社会福祉協議会では、弁

無料法律相談所を
開設しています



公共料金(8月分)についてのお知らせ

【個人住民税(2期)、国民健康保険税(2期)、後期高齢者保険料(2期)】

【介護保険料(5期)、保育料、上下水道使用料、町営住宅使用料】

口座振替日 8月27日(月) 納期限 8月31日(金)

日	月	火	水	木	金	土
			1 上校区シニア料理教室(健) 上議場調理室(9:30~)	2 窓口業務の一部延長(町) (17:15~19:00)	3	4
5 川と海づくりデー(町) 各地区(6:00~7:00) ぎゃんぎゃん笑祭(商) 免田総合グラウンド (16:00~21:00) リサイクルの日(町) (岡原)	6 母子手帳交付(健) 免田保健センター (13:15~13:30受付)	7 上転倒予防教室(高) 白寿荘(9:30~11:00)	8 免田・須恵転倒予防教室(高) 総合福祉センター (13:00~15:00) 無料法律相談所(社) せきれい館 (13:00~16:00)	9 深田転倒予防教室(高) せきれい館 (13:30~15:00) 窓口業務の一部延長(町) (17:15~19:00)	10	11 山の日 図書館祭り(教) せきれい館 (13:30~16:30)
12 リサイクルの日(町) (免田)	13 メンタルヘルス相談(健) (10:00~予約制) 免田保健センター	14	15	16 窓口業務の一部延長(町) (17:15~19:00)	17 こころの健康相談(健) (14:00~)免田保健センター 免田校区シニア(健) 料理教室 免田保健センター(9:00~)	18
19 体協上支部球技大会(教) 上校区(8:30~) リサイクルの日(町) (上)	20 深田校区シニア料理教室(健) せきれい館(9:30~) 育児相談(健) 免田保健センター (10:00~11:30) 母子手帳交付(健) 免田保健センター (13:15~13:30受付)	21 岡原校区シニア料理教室(健) 岡原保健センター(9:00~) 上転倒予防教室(高) 白寿荘(9:30~11:00) 岡原転倒予防教室(高) 岡原保健センター (13:30~15:00)	22 あさぎり町教職員研修会(教) (14:00~)	23 窓口業務の一部延長(町) (17:15~19:00)	24	25
26 リサイクルの日(町) (須恵・深田)	27	28 小中学校2学期始業式(教)	29	30 窓口業務の一部延長(町) (17:15~19:00)	31	

月曜・木曜日(燃えるごみ)
『岡原・須恵・深田・免田(築地、久鹿、八幡町、大正町、本町)』
火曜・金曜日(燃えるごみ)
『上・免田(吉井、吉井住宅、二子、黒田、永才、下乙)』
第2、第4水曜日(燃えないごみ)
上・免田・岡原・須恵・深田全地区

納税は便利・確実・安心な『口座振替』がおすすめです!

【指定金融機関】 肥後銀行・熊本銀行・熊本信用組合・球磨農業協同組合・ゆうちょ銀行、九州労働金庫

【申込方法】 税務課・支所または金融機関に備えてある『口座振替依頼書』にてお申し込みください。必要な物:納税通知書、通帳、取引印(通帳届出印)

【口座振替の開始】 口座振替依頼書をご提出いただいた翌月末以降の納期から振替となります。(振替日は納期の毎月25日、12月のみ20日、振替日が休日の時、翌営業日)

発行日/平成30年7月19日
 ●ホームページアドレス <http://www.town.asagiri.lg.jp/>
 ●メールアドレス info-asagiri@asagiri.kumamoto.jp
 ●発行責任者/あさぎり町長 愛甲 一典

●担当課/熊本県球磨郡あさぎり町役場 企画財政課
 〒868-0408 熊本県球磨郡あさぎり町野田東199番地
 TEL(0966)45-1111(代) 45-7211(直) FAX45-3667
 ●印刷/(株)協和印刷

恒例のお楽しみ！
大抽選会
 賞品総額 30万円!!
 抽選券は会場内のスタンブカードの引き換え券にて交換できます。

今年は！
パイレーツ & ジャングル アドベンチャー
 水着を持って集まれ！ 会場内に
 12時～
 特設プールもあるよー

お化け屋敷
 16時～

みんなで盛り上げよう♪
ステージ出演者
 あさぎり中学校吹奏楽部 / 保育園児お遊戯 / 一期一会 / 南稜高校ダンス部 / エアロステップII / 篠宮啓紀ライブ/SAKURA 組

参加賞あり！
ラムネ 早飲み大会
 参加者は、当日16時より会場で募集します。
 ★小学生の部…先着20名
 ★中学生の部…先着10名

賞金は誰の手に!?
借り物競争
 参加者は、当日16時より会場で募集します。優勝者には、賞金1万円(大人の部) ※中学生生の部はバザー券

問合せ
 実行委員会事務局(役場商工観光課内) ■ホームページ <http://www.asagiri-town.net/>
 ☎0966-45-7220 FAX0966-45-7230 ■Facebook [ぎやんぎやん笑祭!あさぎり町](#)

※当日、会場周辺と会場内に駐車場がありますが、できるだけ公共交通機関をご利用ください。

8.5日
 あさぎり免田総合グラウンド (あさぎり町役場前)
 16時スタート

ぎゃん!!
 ぎゃん!!

笑祭
 わっさい

あさぎり町

今月の1枚
 ~『今日のあさぎり町』より~



石坂サロンと子ども会合同イベント(高齢福祉課)
 7/7(土)石坂区では『いきいきサロン』と『子ども会』がコラボして交流会を開催しました。内容は、七夕の飾りつけ、子どもたちのお買い物、そして傘作り。残念ながら雨でそうめん流しは出来ませんでした。昼食はそうめん。
 約4時間、総勢約50人の参加者でした。

新しくなりました
 あさぎり町のホームページアドレス
<http://www.town.asagiri.lg.jp/>

町ホームページでは、あさぎり町の一日の出来事を写真でご紹介しています。

今日のあさぎり町

あとのまつり 編集後記

4年に一度のワールドカップ、すごく盛り上がりましたね。日本は惜しくも初のベスト8進出できませんでしたが、世界に衝撃と感動を与えたと思います。

一方、球磨郡も年に一度、サッカーのお祭り、郡民体育祭があります。郡民体育祭のサッカーは、1町村で2チーム以上参加される場合、町村対抗得点チームとオープン参加チームと分けて試合を行います。

オープン参加チームには幅広い年齢層の方が出場され、和気あいあいと試合を行います。今年も『あさぎりのマラドーナ』と呼ばれる61歳の出場や『あさぎりのペレ』と呼ばれる68歳の最年長ゴール記録更新など、レジェンドの方々の活躍があり楽しい一日となりました。

私もいつかレジェンドと呼ばれるように、日々努力したいと思います。(あさぎりのツルカク)

今年もあさぎり町の夏祭りがやってきますね。実は私、お化け屋敷の企画もしてきました。毎年皆さんに大変喜んでもらいますが、役場有志の皆さんにとっては、体力的な面や、子どもの用事が増えてきたなど、年を追うごとに集まるのが難しくなっています。私も広報でいよいよ手いっぱいとなり、一度お断りしましたが、祭り実行委員会から、人を集めるからどうしても力を貸して欲しいとお話をいただきました。この活動もあと何回できるかわかりませんが、広報取材で走り回りながらお化け屋敷もやるしかない決めたところです。今年は随所に『お約束』は残しつつ、ゾンビ小屋っぽい路線で行ってみようかと思っています。楽しみにしている人達に喜んでもらえるように、もう少しだけ頑張ります。(たー)

あさぎり町の人口 (7月1日現在)
 総数: 15,602 (-13) 人 / 世帯数: 5,922 (-12) 戸 / 男: 7,298 (-7) 人 / 女: 8,304 (-23) 人