

若いまち 豊かなまち そして、幸せ感じる

あさぎり

特集 青年団×文化祭

P17

2018
11月号
広報

球磨郡市広報紙研究協議会合同特集

未来につなぐレール



未来につなぐレール

この特集は、人吉市・錦町・多良木町・湯前町・水上村・相良村・五木村・山江村・球磨村・あさぎり町の広報担当者が協力して作りました。

人吉～湯前間をつなぐくま川鉄道は、ことし10月1日で開業30年目を迎えました。開業以来、高校生の通学や住民、観光客の交通手段としての重要な役割を果たしていますが、利用者は減少し続けています。

くま川鉄道株式会社や沿線地域では、お得な乗車券の販売計画やさまざまなおもてなしに取り組み、これから先もくま川鉄道を残そうとしています。

今回は、くま川鉄道の歴史や魅力を紹介。くま川鉄道の魅力を感じる旅に出掛けてみませんか？



地域を支えるくま川鉄道

私たちの生活を支えているくま川鉄道。利用者減に歯止めをかけ、このレールを未来へつなぐために挑戦を続けています。

廃線の危機を経験

くま川鉄道の前身は、大正13年（1924年）に開通した旧国鉄湯前線です。平成元年（1989年）10月1日から人吉温泉駅～湯前駅の24.8キロを、人吉球磨地域の市町村などが出資する第三セクター「くま川鉄道株式会社」が運営しています。

山々に囲まれた球磨盆地を走る湯前線は、豊富な森林資源を生かし、木材を載せた貨物列車が毎日のように運行した時期がありました。しかし、トラック輸送の発達や安価な外国産木材などの需要に押され、多良木～湯前間、続いて人吉～多良木間の貨物列車が次々と廃止。列車の利用者も自動車の普及とともに減ってきました。湯前線自体も廃止の方針が決定。湯前線は国鉄分割民営化後に発足したJR九州に移管されましたが、あくまでも廃止することが前提でした。

くま川鉄道の利用者の大部分を占めるのは、沿線の高校に通う学生たちです。通学生の利用が多い湯前線を残そうと地域住民が協力し、存続運

動を沿線地域で展開。地域住民の支援もあり、行政と民間が出資する第三セクターでの存続が決まり今に至ります。

利用者減少を打破するために

人吉球磨地域の重要な公共交通「くま川鉄道」はことし30年目を迎え、旧湯前線開通から94年を数えます。くま川鉄道開業当時は年間140万人を超える利用者数でしたが、近年はピーク時の半分程度に。経営も発足当時から赤字が続ぎ、人吉球磨10市町村の拠出や寄付金による基金も底をついています。現在は、人吉球磨10市町村の経営安定

化補助金で赤字を補っている状況です。

現状を打破しようとくま川鉄道株式会社では、地域と一緒に頑張ってさまざまな事業に挑戦してきました。平成26年には観光客を増やそうと観光列車「田園シンフォニー」を導入。おかどめ幸福駅（あさぎり町）や湯前駅では、行政や民間と協力しながらカフェの出店など沿線の魅力を充実。川村駅（相良村）などでは、地域住民の協力を得て、鉄道利用者へのおもてなしにも力を入れています。

過去と現状を知り未来へ

くま川鉄道がこれからも人吉球磨地域の公共交通機関として存続していくために。私たち住民一人一人がくま川鉄道の魅力を見つめ直し、鉄道や沿線の魅力を再発見し、利用をし続ける必要があります。

球磨川第四橋梁（相良村、錦町）や湯前駅舎など19件の施設は、国の文化財に登録されています。文化としての価値や観光面の魅力がたくさんあるくま川鉄道。次のページでは鉄道沿線の魅力を紹介していきます。



▶木材を載せ湯前線を走る蒸気機関車（福井弘さん提供）



くま川鉄道株式会社
ながえ ゆうじ
永江 友二 取締役社長

INTERVIEW

くま川鉄道株式会社の永江社長に話を聞きました。

地域と人と時をつなぐ鉄道に

くま川鉄道は、高校生や沿線に住む住民にとって重要な交通手段です。この鉄道を残すには、地域の人の協力が必要で、鉄道がなくなり街が衰退した地域はたくさんあります。鉄道がなくなると、確実に人口減少につながります。街を盛り上げるためにも、各地域のイベントにくま川鉄道を絡めてもらい、地域と連携して街の活性化につながればうれしいです。

ことし開業30年目を迎えたくま川鉄道では、日頃の感謝を込めたお得な乗車券や貸切列車の運行を計画中です。一人でも多くの人に乗っていただきたいと考えています。人吉球磨地域が発展してきたのは、鉄道のおかげです。くま川鉄道はこれからも地域と人、時をつないでいきます。

くま鉄沿線おすすめマップ

湯前駅へと向かう途中に見える市房山と彼岸花▶

▼新鶴羽駅はくま鉄社員総出で作った竹の駅舎。ほかにはないおもむき

知っているようで知らないくま鉄沿線。駅員さんお勧めや「インスタ映え」スポットを紹介します。鉄道に乗って出掛けましょう！



新鶴羽駅の竹駅舎



東多良木
ひがしたらぎ

新鶴羽
しんつるば

湯前
ゆのまえ



湯前レールウイング

多良木
たらぎ

東免田
ひがしめんた

公立病院前
こうりつびょういんまえ

あさぎり



とっても大きいナチュラル多良木店のジャンボメロンパンはカスタードもたっぷり（要予約）
☎42-2262



ユノカフェの濃厚なガトーショコラとフルーツソーダ
☎43-4888



湯前駅から約500m、アーチ型の下町橋と美しい自然が心を癒す



ホットドックセット500円は
テイクアウトも可能

あさぎり駅前の「La・Porta」。
テラス席で秋の風を感じながら一休みできる
☎080-8578-1997



湯前駅レールウイング内にあるユノカフェをはじめ、庄籠製菓舗、兼田製菓舗、おかしのいえなど食べ歩きがお勧め。駅周辺はランチも豊富

自転車での沿線散策もお勧め！

折り畳んで専用の袋に入れた自転車は、列車内に持ち込むことができます。サイクリングロードがくま川鉄道と並行しているので、列車と自転車を利用して沿線を散策してみませんか？

※朝夕は通学生で車内が混み合うため、状況によっては持ち込みを断る場合があります。詳しくはお問い合わせください。

問合せ くま川鉄道株式会社
(☎23-5011)



観光列車 田園シンフォニー運行情報

運行日 土・日曜、祝日

運行ダイヤ 人吉温泉駅：午前11時1分発

→ 湯前駅：午後0時26分着

料金 片道：大人2,500円、小学生以下1,650円

往復：大人3,000円、小学生以下1,900円

予約方法 電話で予約してください（平日午前10時～午後4時）。予約は乗車日の1カ月前から受け付けます。ホームページからも予約できます。

予約・問合せ 予約センター（☎32-9857）



人吉駅前「衣装処 Kira 8」で
お気に入りの浴衣にチェンジ！
☎35-6080



あてやかな浴衣に身を
包み、歴史ある青井阿
蘇神社を楽しむ



おかどめ幸福駅から徒
歩1分、テラス席が設
けてある「黒豚キッチン
KUMAKURO」では、ラン
チをしながら目の前に列
車が走るぜいたくを満喫
☎45-6604



人吉球磨地域で育てられた黒豚を
使ったメンチカツのホットサンド



人気の番茶ジェラート



人吉温泉駅から徒歩5分、「町家
ギャラリー立山」でカフェタイム。
四季を感じる庭を眺めながらくつ
ろぐ。和を満喫できる空間
☎24-0866



木上駅周辺の田園風景

幸せの黄色いポスト



おかどめ幸福

木上

いちぶ



もぞか
MOZOCA ステーション 868

ひとよしおんせん
人吉温泉

さがらはんがんじょうじ
相良藩願成寺

かわむら
川村

ひごにしのむら
肥後西村



川村駅と肥後西村駅の間にある球
磨川第四橋梁を走ると、球磨川へ
とそそぐ川辺川を一望できる



相良藩願成寺駅～川村駅間
森のトンネル

まるで「森のトンネル」のように、
美しくアーチを描く木々



川村駅のおもてなしべっぴんたい。
「土・日曜、祝日に川村駅でお待
ちしています！」



レールがつなぐストーリー

一人一人、乗客のストーリーをつなぎ、人との絆や地域の魅力を教えてくれるくま川鉄道。人も思いも乗せてこれからも走り続けます。

くま川鉄道を利用する人たちの声



優しさあふれる
「いってらっしゃい」

人吉温泉～多良木まで通学に利用
橋本 龍太郎さん
(人吉市、多良木高3年)

通学で人吉温泉駅から多良木駅までの区間を利用していますが、始発は多くの学生が乗車し、ほぼ満員の状態です。定期券の確認をしてもらう駅員さんから毎日、「いってらっしゃい」「忘れ物ないね」など優しい言葉を掛けてもらえるのがとてもうれしいです。母も多良木高校出身で、鉄道を利用していたと聞いています。僕もくま川鉄道があったから、これまで多良木高校に通うことができたと思うので、これからも地域のために存続してもらいたいです。



たくさんの出会いが
生まれた24年間

多良木～人吉温泉まで通勤に利用
柳川 テル子さん
(多良木町)

平成6年から通勤で利用しています。くま川鉄道ではたくさんの出会いがあります。高校生は遠くから私を見つけて席を譲ってくれるし、卒業した子と久しぶりに会うと「結婚したよ」なんて言ってくれたり、観光客に沿線を案内したら絵手紙を送ってくれたりと楽しいです。くま川鉄道は便利ですよ。車を持っている友達にも勧め、一緒に温泉に行っています。安心してお酒も飲めるし(笑)。高齢者にとってなくてはならない交通手段です。くま川鉄道をいつまでも続けてほしいです。



将来の子どもたちのために
走り続けてほしい

高校生時代に通学手段として利用
尾方 奏女さん(水上村)
子どもたち(左から汰星君、
いとみちゃん、といろちゃん)

高校生の頃、くま川鉄道を利用していました。車内では友達と色々な話をしたり、車両先頭からの景色を眺めたりした思い出があります。高校卒業後は利用する機会がありませんでしたが、長女が3歳の時に観光列車に乗りました。久しぶりの利用でしたが、子どもとずっと外を眺め、車だと見過ごしてしまいそうな人吉球磨の田園風景をゆったりと楽しめました。将来、通学で利用することになる子どもたちのためにも、これからもくま川鉄道に走り続けてほしいです。



弟が教えてくれた、くま川
鉄道やふるさとの価値

帰省のたびに乗車するくま鉄ファン
高崎 美智子さん
(東京都、球磨村出身)

くま川鉄道が開業した頃、私はすでに大学生で人吉球磨を離れていました。ふるさとを走るこの鉄道の魅力に気付いたのは、鉄道ファンだった亡き弟のおかげです。弟は私が実家に帰るたびにいつもあちこちに連れていってくれて、くま川鉄道や肥薩線の魅力や歴史を教えてくださいました。毎年、東京の日比谷公園で開催される「鉄道フェスティバル」に私も応援に行きますが、くま川鉄道のブースはいつも大人気です。大切な地元の足「くま川鉄道」、帰省のたびに乗るのが楽しみです。

未来につなぐレール

あなたの利用で
レールはつながる

くま川鉄道の開業から30年。大正13年の旧国鉄湯前線開業から数えると、100年近く走り続けているこの鉄道は、これまで多くの人たちを運び、乗った人の数だけさまざまなドラマを生み出しています。

鉄道は各駅間の地域をつなぐことで、行かないと分からないその土地の魅力を知ることができ、車内や降りた土地で人との交流が生まれ、かつて利用していた頃を思い出し、時の流れを感じる事ができます。これこそが鉄道の魅力です。

現在、くま川鉄道では、一人でも多くの人に乗ってもらうため、さまざまな魅力づくりに取り組んでいます。しかし、利用者が増えない課題を抱えている事実は変わっていません。この鉄道を守り、次の世代に残していくためには、人吉球磨地域、皆さんの協力が必要です。

まずは、くま川鉄道を利用することから始めてみませんか？あなたの乗車や思いが、鉄道と地域の未来をつくっていくはずですよ。



くま川鉄道で乗車を楽しむ中村さん親子（五木村）

くま鉄 30周年記念企画！

来年10月1日で開業30周年を迎えるくま川鉄道株式会社では、30周年記念としてとし10月1日からさまざまな企画を計画しています。この機会に家族や友人と一緒にくま川鉄道に乗ってみませんか？

開業30周年記念ヘッドマークをつけて運行しています

取り付け期間

9月29日（土）～
2019年10月1日（火）

取り付け場所

くま川鉄道の車両の連絡扉
（1両2カ所）に取り付け
※シール式



◀ヘッドマークデザイン

くま川鉄道30周年記念サービスを開始しました

内容 くま川鉄道1日乗車券を協力店舗や団体などで提示すると、お得なサービスが受けられます。

期間 9月29日（土）～2019年10月1日（火）
※協力店舗など詳しくはお問い合わせいただくか、くま川鉄道のホームページをご覧ください。

問合せ くま川鉄道株式会社（☎23-5011）

ホームページ <https://www.kumagawa-rail.com/>





故・金森直記さんに叙勲伝達

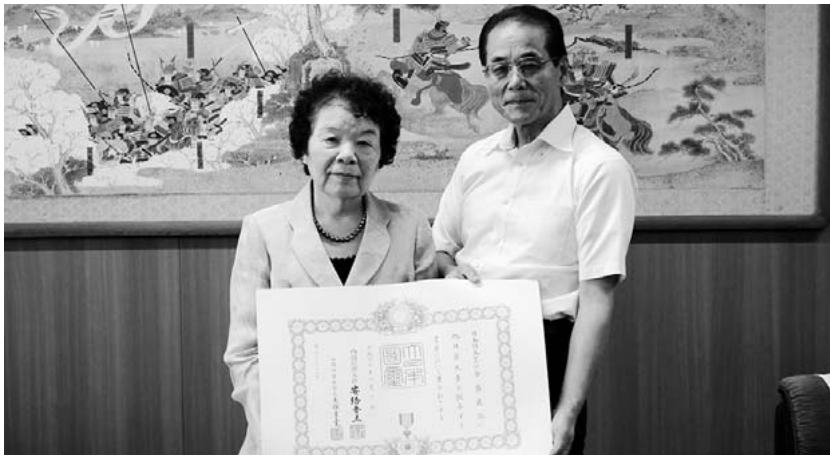

▲ 金森直記氏の叙勲を受け取る妻トミ子さん

9月14日、故・金森直記さんの免田町時代の町議5期20年の功績がたたえられ、ご遺族である妻のトミ子さんへ叙勲が伝達されました。

トミさんは、「大変な時期を乗り越えたとき、主人がおまえのおかげと言ってくれたのがとても印象に残っている。同級生の人たちにこれまでたくさん協力していただきました。主人のあとを今は息子が継いで家業を頑張ってくれています。私たちが頑張ってきたのも皆様のおかげです」と話しました。

子供たちのために使ってください！

ふるさと関西会



9月25日にふるさと関西会（森本修会長）の皆さんが、あさぎり町役場の町長室を訪れ、ふるさとであるあさぎり町の子供たちの教育に役立たせてくださいと『就学児童支援金』として町へご寄附いただきました。

米良教育長も、「いただいた寄附はありがたく教育のために使わせていただきます」挨拶しました。

今回の寄附は、今後あさぎり町の未来を担う子供たちの教育の振興のために大切に活用する予定となります。

目次

2018年11月 No.187

- P02 合同特集 未来につなぐレール
- P08 まちの話題
 - ・ 故・金森直記さんに叙勲伝達
 - ・ 子供達のために使ってください！ふるさと関西会
 - ・ 苦楽を共にしてきた50年金婚夫婦表彰式
- P10 まちの保健室
- P11 サロンだより
- P12 図書館だよりせきれい館図書館まつり
- P13 台風 24 号町内に大きな被害
- P14 栗 ふるさと寄附品礼品で好評
- P15 地域おこし協力隊通信 婦人会活動
- P16 秋の訪れを感じる自然体験 健康ウォーキングが開催されました
- P17 特集 青年団×文化祭
- P21 Hello everyone!! あさぎり町青年団
- P22 ごみの野外焼却は法律で禁止されています
- P23 ビハ公園迷惑な使い方していませんか？
- P24 犬飼育についてお願い
- P25 多良木病院健康フェスタ 2018 新成人のみなさん！成人式は1月4日です！
- P26 第 16 回町内一周駅伝大会
- P27 献血にご協力ください ポップー館利用者向け駐車場のご案内
- P28 青少年健全育成町民大会を開催します 9月のごみ情報
- P29 求人情報
- P30 まちの情報
- P34 休日在宅当番医 休日在宅当番薬局 交通事故の発生状況
- P35 11月の行事予定
- P36 山羊さんと遊びましょう 今月の一枚 編集後記 あさぎり町の人口

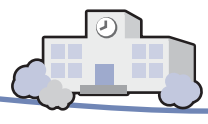

苦楽を共にしてきた 50 年
平成 30 年度金婚夫婦表彰式



▲ 上校区



▲ 須恵・深田校区



▲ 免田校区



▲ 岡原校区

熊本日新聞社とあさぎり町共催による平成30年度金婚夫婦表彰式が9月13日にポッポ館で開催されました。今年表彰を受けたのは、昭和43年に結婚した35組の皆さんです。

式では、金婚夫婦を代表して吉川光さん、央子さん夫妻（吉井）に同新聞社から表彰状と記念品が、中村照さん、喜代江さん夫妻（明廿）に町から記念品が贈られました。

代表して表彰を受けた吉川光さんが「妻には苦勞のか

けっぱなしでしたが、皆様のご支援をいただき、こうして記念の日を迎える事ができました。改めて感謝する次第です」と謝辞を述べました。

式典後には、アトラクションが催され、岡原もぞか保育園の園児がかわいらしいマーチングを、町議会議員の有志6人は舞踊、ダンスと楽しいパフォーマンスを披露しながら、表彰を受けた夫婦の席を回り、お祝いの言葉と花を手渡しました。

今年金婚を迎えられたご夫婦
(敬称略)

- | | | | | | | | | | | | | | | | | | | | |
|------|------|------|------|------|------|------|------|------|------|-------|-------|-------|-------|------|------|-----|------|------|------|
| 田丸 | 橋高 | 中恒 | 平西 | 恒橋 | 別高 | 小川 | 本小 | 小西 | 轟清 | 長岡 | 岡井 | 山口 | 中吉 | 深恒 | 木重 | 西三 | 松坂 | 松福 | 岩 |
| 山山 | 口沢 | 村松 | 野野 | 松本 | 府府 | 川岡 | 川小 | 田見 | 田水 | 谷谷 | 部部 | 口上 | 丸丸 | 川美 | 下松 | 信信 | 村本 | 寺寺 | 崎崎 |
| 健幸 | 剛次 | 照功 | 敏和 | 貞貞 | 健秋 | 晃實 | 歳晃 | 元元 | 能和 | 政政 | 幸幸 | 隆勝 | 利明 | 孝孝 | 宇喜 | 洋洋 | 又又 | 本本 | 田田 |
| 一喜 | 男男 | 保保 | 美美 | 信信 | 生生 | 助助 | 男男 | 元元 | 和和 | 勝勝 | 晴晴 | 美美 | 明明 | 行行 | 喜喜 | 一洋 | 孝孝 | 幸幸 | 敏敏 |
| 住子 | 千代 | 子子 | 幸幸 | 美幸 | 八八 | 良良 | 美美 | 一 | 紀紀 | 勝勝 | 三三 | 三三 | 静静 | 悦悦 | 男男 | 一洋 | 行行 | 生生 | 一 |
| (仁王) | (内山) | (寺池) | (阿蘇) | (阿蘇) | (開墾) | (別府) | (竹野) | (熊野) | (熊野) | (大正町) | (大正町) | (八幡町) | (八幡町) | (吉井) | (吉井) | (麓) | (神原) | (堀角) | (今井) |
| | | | | | | | | | | | | | | | | | | | |

まちの保健室



上手な受診で医療費節約に努めましょう ～医療費を大切に～

日ごろの生活において健康でいられることが一番ですが、体調が悪くなると、病院を受診することになります。受診する際の費用を少しでも抑えるため、お医者さんのかかり方を見直し、医療費の節約につなげましょう。

☆信頼できる『かかりつけ医』を持ちましょう

日ごろから安心して相談できる『かかりつけ医』がいれば、必要に応じて紹介状を出してもらうこともできます。



☆重複受診はやめましょう

同じ病気で複数の医療機関にかかる重複受診は、同じ検査を繰り返すなど医療費の無駄につながることがあります。



☆『かかりつけ薬局』を持ちましょう

処方せんをもらったなら、必ずそこで調剤してもらうと決めていると、重複服薬や薬の飲み合わせをチェックしてもらえます。



☆お医者さんを信頼し、指示を守りましょう

自己判断で薬の量を加減したり、日常の制約を守らないと、治療の効果が出ず、体調が悪化する場合があります。



☆ジェネリック医薬品（後発医薬品）を利用しましょう

特許期間の過ぎた新薬（先発医薬品）と同じ有効成分を含み、同等の効果・効能があると厚生労働省に認められた新薬よりも安価な薬です。利用したいときは、お医者さんや薬剤師さんに相談しましょう。

☆薬を、必要以上に欲しがらないようにしましょう

薬をたくさんもらわないと不安という人がいますが、お医者さんの診断と処方を信頼し、必要な分だけもらいましょう。





浜の上サロン



▲皆でサロンを始めよう！との声が
総会の場で☆



▲開脚片足立ち
1分間が長〜く感じました！



▲痛いときは動かさないほうが良い？などの質問

浜の上サロンは今年4月に立ち上がり、毎月開催されています。
参加者は86歳から61歳の15人。お茶菓子の買い出し係りを班ごとに決めています。
農繁期などは仕事の都合で夜間に開催することもあります。
この日は出前講座として、町内のこんどう整形外科、理学療法士の立山千春さんに『転倒予防について』のお話をさせていただきました。
まずはロコモティブシンドローム（運動器症候群）のお話。靴下が片足立ちで履けなかったり、階段を登るのに手すりが必要だったり、思い当たる人はロコモになる可能性が。簡単なトレーニングで改善が望めます。
皆で1分間の片足立ちにチャレンジ！1分間の長いこと（笑）。また、転倒予防に関する質問を○×形式で答えました。

築地サロン



▲みんな笑顔でピースサイン！



▲あさぎりのバスガールに扮しての上杉さんの講話



▲参加者の男性の女装が似合っていました(笑)

築地サロンは毎月開催です。毎回工夫を凝らして行っていますが、今回は知人のボランティアを依頼しての開催。
上地区の上杉芳野さんに講話をお願いしました。ご自分の生まれ育ちや、就職・結婚、現在に至るまでのことをユーモアある軽快なトークで披露していただきました。
上杉さんは人の役に立つことや人に喜んでいただくことをやりたいと思い、お呼びがあればどこまでも！笑いあり涙ありのお話。参加者の男性にも女装してもらっての愉快的な踊りには会場中、大爆笑に包まれました。

問い合わせ 高齢福祉課 ☎ 45-7215 / 社会福祉協議会 ☎ 49-4505

秋の読書週間 10月27日～11月9日



今年も読書週間が始まります。今年の標語は『ホッと一息 本と一息』です。

あさぎり町図書館では、来年新しい元号に変わることにちなんで『平成をふり返る』をテーマに、『平成に話題になった本』を特集します。秋は読書にぴったりな季節です。当時話題になった本を読みながら、皆さんが過ごした『平成』をふり返ってみませんか？

職場体験 in 図書館

あさぎり中学校

9月19日、あさぎり中学校から2年生9人が来られ、図書館の本運びと、本の紹介ポップ作りをしていただきました。



今回9人が作った本のポップは、紹介した本と一緒に図書館で展示しています。皆さんの力作をぜひご覧ください♪

人吉高校

8月6日、人吉高校から2年生3人が来られ、図書館まつりで配るプレゼントの袋詰めや、飾り作りなどを手伝っていただきました。



あさぎり町生涯学習センター図書館

(あさぎり町免田東 1774 番地 旧免田中学校)

- 利用時間：午前9時～午後5時 (水・土・日曜日)
午前9時～午後7時 (火・木・金曜日)
※7月～9月は午後8時まで (火・木・金)
- 休館日：月曜日、年末年始
※祝日の場合は翌日が休館日
- 貸出：一人5冊まで 2週間
一般向けの図書が中心の図書館です。
飲み物の持ち込みもできます！
- 問い合わせ 教育委員会 ☎ 45-7226



8月の貸出冊数

生涯学習センター
486冊

せきれい館
510冊

今年度最多貸出図書 ～中間発表～

生涯学習センター

せきれい館

『漫画 君たちはどう生きるか』 『ほねほねザウルス 14』
『苦難・失敗 笑いにかえて』 『ほねほねザウルス 15』



激しい風と雨により土砂崩れが発生。道路が寸断された皆越地区の町道。

台風 24 号 町内に大きな被害



長く児童たちに愛されていた須恵小の松の木も今回の風で倒れてしまった。

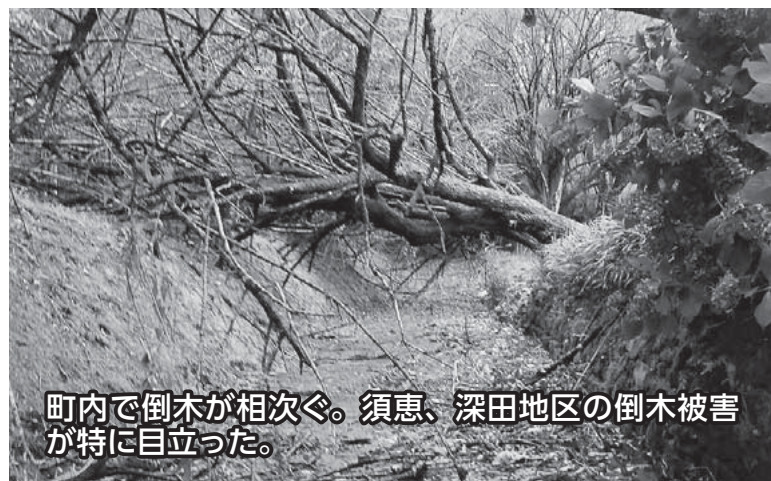

町内で倒木が相次ぐ。須恵、深田地区の倒木被害が特に目立った。



まったく点灯しない信号機。相次ぐ倒木により、須恵・深田の広範囲で1日以上停電が発生した。

あさぎり町の栗 ふるさと寄附返礼品で好評



以前から盛んに栽培されているあさぎり町の良質な栗。都会からのふるさと寄附の返礼品で大人気となつていきます。今回は、今年の夏から返礼品の出荷を始めた森田農園さんの様子をご紹介します。

手入れが行き届いた広大な栗園には、熟した栗のイガがポトツポトツと数分間隔で落ちてきます。朝露がかかる朝早くから手作業で拾い集め、実を取り出し、丁寧に水洗い。採れたての素晴らしい光沢を放つ立派な栗たちは、奥さんが一粒ずつ選別していきま

森田さんのこだわりで、採れたその日の午前中にクール便で出荷されています。



右側の栗が一般に流通している規格で一番大きい3Lサイズです。それが小粒に見えるほどの特大な栗（左側）を返礼品として出荷しています。



「35年かけて栗園を作り上げてきました」と森田さん夫妻。ふるさと寄附に参加して手ごたえを感じているそうです。「栗には自信があるので、次は、うちの栗をうまく加工したり、付加価値を付けて売り込める業種の人たちがいたら組んでみたい」とのことでした。

あさぎり町にはた
くさんの良いものが
眠っています。今回
ご紹介したように、
ふるさと寄附の返礼
品として参加したい
事業者を随時募集し
ています。事前に登
録が必要ですが、ふ
るさと寄附の返礼品
として売り出すこと
ができます。詳しく
はふるさと振興社
(4710590)まで。

お礼品たくさん集まっています。



過ごしやすくなるにつれ、人吉球磨盆地ならではのきれいな『朝霧』が出始めましたね。さて、前回に続き、ふるさと納税のお話になります。今回、あさぎり町はふるさと納税サイト、『ふるさとチョイス』に続き、『さとふる』でも7月から申し込み受け付けを始めました。それに伴い、寄付のお礼品を見直したり、増やしたりしています。今回倍近くのお礼品を増やすことができましたが、嬉しい成果も出てきました！町内のある事業者さんの返礼品を掲載したところ、1ヶ月も満たない間に100件以上の申し込みをいただき、すぐに品切れとなりました。また、寄付者からは商品に対するお褒めのレビューもいただきました。ふるさと納税は、町に寄付してもらうだけではなく、町を知らなかった人に事業者や商品のPRができるばかりでなく、レビューといった消費者からの声もいただくことができます。ちなみに昨今、ふるさと納税の運用方法やルールに関して、メディアに取り上げられる場面が多々ありますが、あさぎり町では規定のルールに則り運用されています。農産物、肉、焼酎などが人気ですが、みなさんの周りで「これお礼品にしたら面白いのでは？」というものがありませんでしたら、まずはお気軽にご相談ください ^^ (かない)

お礼品レビュー

★★★★★ 5.0 (3人の評価)

評価: ★★★★★ 2018年09月26日
オレンジさんの口コミ

栗ごはんにして頂きました。大きく甘くて絶品でした!再度頼もうと思いましたが期間外になってしまい、来年は早々に申し込みたいです。ありがとうございました。

評価: ★★★★★ 2018年09月25日
HanaHanaさんの口コミ

大きな粒の栗が二種送られてきました。早速に家族でワイワイいながら旬の味覚を頂きました。甘みがあり、しっとりホクホクの栗

評価: ★★★★★ 2018年09月22日
のりさんの口コミ

まず子の大きさに驚き、皮むきのために水



熊本県 あさぎり町地域おこし協力隊



『asagiri55』で検索

あさぎり町婦人会活動！

上地域婦人会

球磨郡婦人会連絡協議会総会時のチャリティショーで披露した『ダンシングヒーロー』の踊りをひっさげて、県婦連総会、少年院一日お母さんの会、上杉芳野ちゃんのチャリティショー、老人ホーム慰問、リニューアルしたヘルシーランドなどでの出演を、恥ずかしげもなく務めてきました。上手下手は別として、皆さんに喜んでいただいたようなのでとてもありがたかったです。

幾度も練習していく過程で、会員間の絆も保てたかなと、そちらの方が嬉しいですね。婦人会では常時、会員を募集しています！



▲ まるで踊り子？

秋の訪れを感じる自然体験 ～栗ひろい体験&田舎料理～

9月23日に、秋の訪れを感じる自然体験として「栗ひろい体験」を須恵松尾集落で開催しました。この取り組みも今年で11年目を迎え、毎年、リピーターとして参加者が多い、秋の自然体験として定着してきました。当日は鹿児島市や熊本市などから30人の参加がありました。

栗拾い体験終了後、お楽しみの昼食「田舎料理」を食べました。地元の人が作られた栗、ワラビを使った田舎料理と笑顔でのおもてなしに大満足な様子でした。



▲ 参加者の皆さんでハイ！ポーズ！！



▲ 地元の料理でおもてなし



▲ 栗はどこだ～？

問い合わせ 商工観光課 ☎ 45-7220

秋を満喫！ 健康ウォーキングが開催されました

9月23日、上地区でヘルシーランドのリニューアルオープン記念イベントとして、健康ウォーキングが開催されました。参加者は彼岸花や黄金色の稲穂が広がる景色を楽しみながら、秋時観音や谷水薬師では彼岸ならではの接客を受けてお腹も満ちし、秋のあさぎり町を満喫しました。

3km、6km、10kmの3コース合わせて町内外から90人の参加があり、ゴール後の健康チェックに加えて、ふれあいスポーツクラブやスポーツ推進員の協力によるニュースポーツ体験にも汗を流しました。薬師温泉まつり会場では、くまモンとの交流や豚汁のふるまいを楽しみました。



特集

青年団×文化祭

青年団という組織をご存じでしょうか？
町内の主に20〜30歳代の若者同士で構成され、交流を深め合いながら、地域貢献活動などを通して汗を流す社会教育団体として活動しています。よく例えられる大学のサークル活動に似たものと言えればわかりやすいかもしれません。

球磨郡は伝統的に横のつながりが強く、一つの目標に向かって助け合いながら物事に打ち込む気概があり、少子化・団員減少傾向の中でも、団員たちはしっかりとその精神を受け継ぎ頑張っています。

9月8・9日の二日間。青年団活動の中で、一大イベントとも言えるべき文化祭が須恵文化ホールで今年も開催されました。球磨郡中の青年団員が集まり、この日のために準備してきたすべてをぶつけ合います。特に、舞踊や合唱の真剣勝負の演目や、笑顔いっぱいダンスは大変見応えがあります。

荒削りながらも若者らしいパワーと、文化祭という発表の場が掛け合わせたととき、とてつもないエネルギーを放つ舞台を見ることができるとのことです。

これまでなかなか詳しく紹介できなかった青年団の姿。町の若い人達のものびのものとした姿と、この文化祭がどのようなものなのかを今回ご紹介していきます。





年配のお客さんに大人気の青年団の舞踊。若い人達が真剣な表情で舞う姿は、見ているうちに引き込まれるものがある。

男子は堂々と勇壮なしぐさ、女子団員はやわらかさの中にある芯の強さなど、日本人が大切にしてきた心の部分を全身をつかって表現していく。(舞踊3位)

みんなで作上げた
笑顔と感動の文化祭



女性団員で構成された創作ダンス。のびやかな美しさを表現し、幻想的な世界を醸し出していた(左下) 団員全員で一丸となり、若者らしい元気あふれる笑顔でダンスを披露。あさぎり町青年団の仲の良さ、チームワークが光る姿をみせてくれた。(右下) (ダンスの部は優勝)



合唱の様子。みんなと取りながら、自分のパートを全力で歌うひたむきな表情は、見ていて心を奪われる。後半には汗がにじみ出し、その緊張感と本番への意気込みがビリビリと伝わってくる。目と耳を研ぎ澄まして鑑賞したい、青年団文化祭を象徴するような演目。(合唱2位)



のど自慢で優勝したメンバー。流
行りのバブリーダンスを従え、
荻野目洋子のダンシングヒーロー
を熱唱。激しいダンスに会場は大
盛り上がり！演技もメイクも『し
てやったり』の3人。



青年団員の演技に拍手喝采を贈る観客の様子。「こんなに素晴らしい文化祭があまり知られていないのはとてももったいない。もっとたくさんの人に見に来てほしい」と話す橋本町議。毎年9月上旬に須恵文化ホールで開催されています。次回はぜひお見逃しなく！



真剣な演目の一方で、コミカルなアトラクションの時間も用意されている。女子団員の冷ややかな視線を横目に、何かにとりつかれたように全身全霊でステージを楽しんでいた。いつの時代もこの年代の男子は幼稚なのかもしれないが、この中から将来、町のリーダーになる人物が出るかもしれない・・・のか？

スマホ片手に、ダンスの振り付けを練習する団員。その真っ直ぐなまなざしは真剣そのもの。



合唱の練習は、途中、出場の危機となるアクシデントが。団員同士が正面から向き合い、なんとか力を合わせて本番を乗り越えることができた。

本番当日、女装メイクの予想以上の仕上がり思わず表情が一変する男子団員。文化祭をとことん楽しむ姿に、周りの笑いを誘っていた。



練習風景と舞台裏

文化祭練習は年配の先生との交流の機会でもある。指導を受けながら、さまざまなことを肌で学んでいく。なんとも微笑ましい光景。



深松団長（中央）のリーダーシップのもと、本番直前に念入りのリハーサルが。あさぎり町の男子はやる時はやるみたいです。



今後は、町内の小学生と交流するスケート教室の引率活動や、おかどめ幸福駅周辺の菜の花プロジェクトなども計画しているとのこと。身近に青年団員を見かけたら、皆さんぜひねぎらいの声をかけてあげてください。

今回紹介した演目の他には、意見発表や、演劇（コントを織り交ぜた喜劇）などのほか、ステージ外の展示物コーナーも同時開催されています。書道、写真、絵画や木工品などのほか、女性団員が作ったお菓子や手芸作品なども展示されており、実際に見に行ってもらえたら今の若者のありのままな表現に触れられるはずです。

いかだったでしょうか。町の次の世代を担う若者たちが、地元でこんなにもものびのびと活動する姿を初めて見た方も多いかもしれません。普段慣れないことを人前で発表する機会に、みんなで力を合わせ彼らなりに考え抜いて取り組む姿や、一人一人が無邪気ながらひたむきに打ち込む姿を見ていると、なにか忘れかけていたものを思い出させてくれるようでした。今後彼らが、このような体験を通じて得たものや、共に歩んだ仲間が、いつまでもかけがえない財産になっていくことでしょう。



今回紹介するのは深田小学校の6年生です。
新しいALTを迎えての初めての授業でした。



深田小学校を担当するALTは、ハヤシ・キラアン先生(キラ先生)です！
先生の話聞いて、その後6年生全員が自己紹介をしました。



My name is ○○.
I like table tennis.
Nice to meet you.
私の名前は○○です。
私は卓球が好きです。
よろしくお願いします。

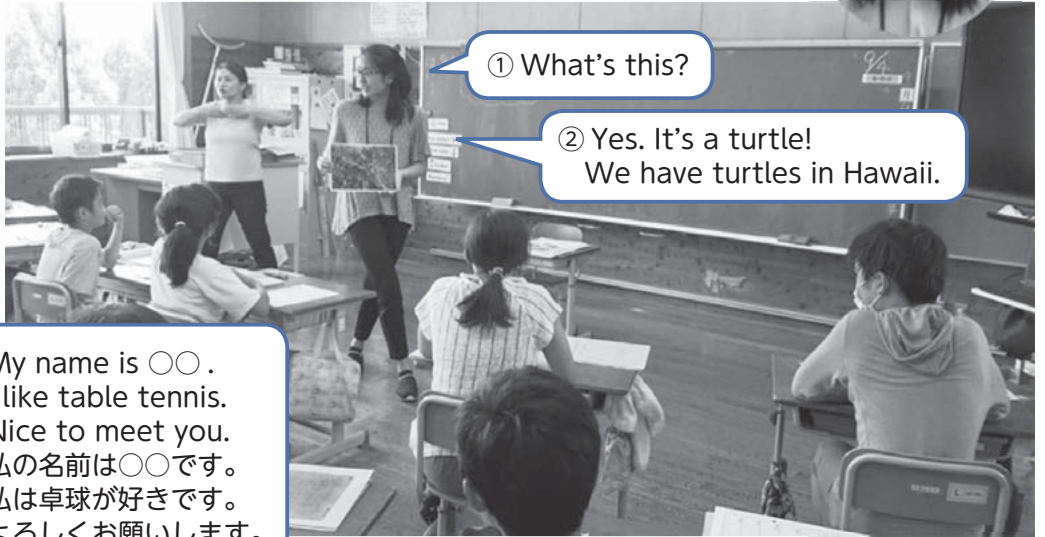

① What's this?

② Yes. It's a turtle!
We have turtles in Hawaii.



初対面の人への挨拶 "Nice to meet you." には「はじめまして」「お会いできてうれしいです」「よろしくお願いします」などの意味があるよ！

- ①これは何ですか？
- ②そうです。カメです！
ハワイにはウミガメがいます。

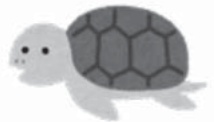

問い合わせ 教育委員会 ☎ 45-7226

あさぎり町青年団

全国大会への出場権GET!! ～物販のご協力お願いします～

あさぎり町青年団は先日行われた球青協文化祭において、のど自慢、ダンスの部でみごと優勝し、全国大会へ出場することになりました！！

そこで、出場のための資金作りとしてお宅を訪問し、ラーメンセット・カレーセットの販売をしております。皆さまのご理解・ご協力よろしくお願いいたします！

【贅沢ラーメンセット】



【カレーセット】



団員募集中!!

個性あふれる仲間たちと一緒に
楽しい思い出をつくりませんか？
なにか楽しいことないかな～と
思っているそこのあなた！！
ぜひお待ちしております♪

物販日時：月・水・金 午後6時～
★おそろいのポロシャツが目印です★

活動の様子をFacebookにて随時更新中です♪
「あさぎり町青年団」で検索♪



ごみの野外焼却は法律で禁止されています

最近、ごみの野外焼却のため「煙が入ってくるので窓が開けられない」「洗濯物を外に干せない」「気分が悪くなる」などの苦情が寄せられています。

ごみの野外焼却は、例外を除いて『廃棄物の処理及び清掃に関する法律』で禁止されています。違反すると法律により、**5年以下の懲役、1000万円以下の罰金のいずれか、または両方が科せられる場合があります。(廃掃法第25条1項第15号)**

野外焼却は、その煙が悪臭や大気汚染の原因となるため、周辺にお住いのかたに大変な迷惑となります。また、ダイオキシン類を発生させるなど、人の健康や周辺地域の生活環境へ悪影響を及ぼす恐れがあります。

- ◎庭木の剪定くずや枯葉は焼却することはできませんので、燃えるごみ袋に入れてごみ収集所へ出してください。(小規模な落ち葉焚きは、例外として認められます)
- ◎ブロックで囲っただけのものやドラム缶・小型(簡易)焼却炉で家庭ごみを焼却することはできません。
- ◎農業経営者が稲わら、あぜ道、用水路の雑草などを焼却することは例外で認められていますが、煙の大量発生と火の飛散による火災の発生には十分注意していただくほか、上球磨消防署と役場総務課または各支所に事前に届けてください。

野外焼却が例外的に認められる場合は？

- ①国や地方自治体が施設管理を行うために必要な廃棄物の焼却
(例：河川敷の草焼き、道路そばの草焼き)
- ②災害の予防、応急対策または復旧のために必要な廃棄物の焼却
(例：災害などの応急対策、火災予防訓練)
- ③風俗習慣上または宗教上の行事を行うために必要な廃棄物の焼却
(例：正月の『しめ縄』『門松』などを焚く行事)
- ④農業、林業または漁業を営むためにやむを得ないものとして行われる廃棄物の焼却
(例：焼き畑、畔の草および下枝の焼却)
- ⑤日常生活を営むうえで通常行われる廃棄物の焼却であって軽微なもの
(例：風呂焚き、薪ストーブ、キャンプファイヤーなど)
※家庭ごみを一緒に焼却してはいけません

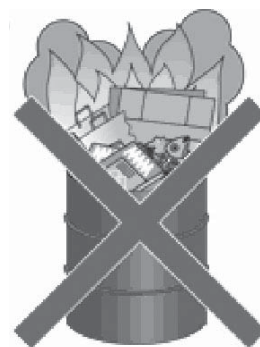

ただし、例外的に認められている場合でも、野外焼却は必要最小限にとどめてください。やむを得ず行う場合は、風の向きや強さ、時間帯、周辺の環境などに十分配慮して焼却を行ってください。

ビハ公園キャンプ場迷惑な使い方していませんか？

ビハ公園キャンプ場は、町内外からたくさんのお客様にご利用いただいております。しかし最近、マナー違反などの情報が寄せられてくるようになりました。

キャンプ場は、多くの家族の方の憩いの場であるとともに、あさぎり町の自然を楽しんでもらうための場として提供しています。皆様がより気持ち良く使っていただけるよう、次の禁止事項と注意事項を決めていますので、ご理解とご協力をお願いいたします。

■禁止事項

- ①ペット（犬・猫）の放し飼い ②芝生への車両の乗り入れ
- ③ゴルフや芝生を破損するような行為 ④芝生内での直火の使用 ⑤打ち上げ花火
- ⑥カラオケなど音響機器の使用 ⑦公園内の池での遊泳 ⑧水道などを利用した洗車

■注意事項

- ①ペットの排泄物は、飼い主が責任をもって処理してください。リードをはめるなど、他のお客様の迷惑にならないよう注意してください。
- ②バーベキューを行う際は、所定の位置でお願いします。なお、バーベキュー台を使用する場合は、地面から50cm以上の高さをとってください。
- ③手持ち花火は、所定の位置でお願いします。なお、ほかのお客様に迷惑にならないように注意してください。
- ④火の取り扱いには、ご注意ください。たばこの投げ捨てはやめてください。
- ⑤ゴミは、お持ち帰りいただきますようご協力をお願いいたします。

- 場内施設を利用される場合は、管理人の指示に従ってください。迷惑行為があった場合は、退去していただくこともあります。



問い合わせ 商工観光課 ☎ 45-7220

犬飼育についてのお願い

犬を飼われている人へ

散歩時の糞は持ち帰りましょう!!

飼い犬の糞の後始末は飼い主の責任です。家の庭、道路、畦道、河川敷など、場所に関係なく後始末をしてください。町民より多数苦情がよせられています。散歩の時はビニール袋を忘れずに、飼い主としてのマナーを守りましょう!!

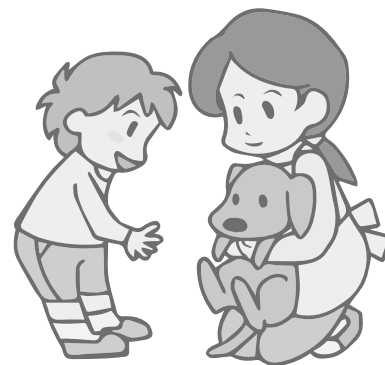

犬の放し飼いは絶対にやめましょう!!

犬の放し飼いにより、家の庭や田畑を荒らす等の苦情が町民から多数よせられています。また、放れた犬による人への咬みつき事故も発生しています。散歩のときも引き綱はしっかり持ち、夜間の放し飼いやめましょう!!

必ず犬の登録（犬の生涯に1回）をしましょう!!

狂犬病予防法に基づき、生後91日以上の犬はすべて（猟犬、室内犬含む）犬の登録が義務づけられています。違反をすると20万以下の罰則が科せられます。

犬を飼われている人は、必ず犬の登録をしましょう!!

猫を飼われている人へ

最近、猫による苦情や相談が多く寄せられており、近隣住民の人が非常に困っておられます。家の中で飼うなど、飼い主の方は責任を持ってまわりに迷惑をかけないように心がけましょう!!猫は一年に3回子供を産むことができます、必要に応じ去勢や避妊手術などをしましょう。

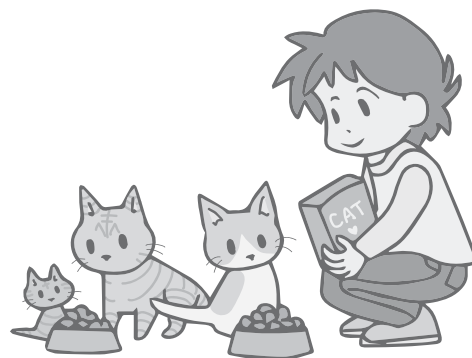

《苦情相談の主な内容》

- 家の庭にフンや尿をして困っている。
- 野良猫にエサをあげている人がいて、野良猫が増えて困っている。
- 家に入り込み困っている。

健康フェスタ2018～地域と共に！～

地域のみなさまに健康への関心を高めていただき、地域医療をより身近に感じていただけるように今年も開催いたします。健康・栄養相談やパーソナルストレッチ、そして普段は見ることのできない病院の裏側も大公開！ぜひ、お立ち寄りください。

【日 時】 10月28日（日）10：00～15：00

【会 場】 球磨郡公立多良木病院

【主なイベント】

◆ステージ発表

・コーラス・ダンス・吹奏楽演奏 etc

◆体験イベント

・健康チェックと健康相談・パーソナルストレッチ・コスプレ写真撮影・ドライアイチェック
・高齢者疑似体験 etc

◆展示・説明コーナー

・知って得する医事情報・介護用品、福祉用品展示・ピンクリボン啓発グッズ販売 etc

◆屋外コーナー

・救急車展示・フードコーナー etc

問い合わせ 球磨郡公立多良木病院 担当：落合、増田、東 ☎ 42-2560（代）

新成人のみなさん！成人式は1月4日です！

平成31年成人式を次のとおり開催します

日 時 平成31年1月4日（金）
式典 午前11時00分～

会 場 須恵文化ホール

町内中学校卒業名簿などにより該当する人へ案内通知を送付しています。通知が届かない場合は、教育課へご連絡ください。



問い合わせ 教育委員会 ☎ 45-7226



第16回あさぎり町内一周駅伝大会



第16回あさぎり町内一周駅伝大会を次のとおり行います。皆さま、沿道での応援よろしくお願ひします。

- 開催日：11月25日（日） ※小雨決行
- スタート・ゴール：免田総合体育センターグラウンド駐車場
- スタート時間：午前10時07分（予定）

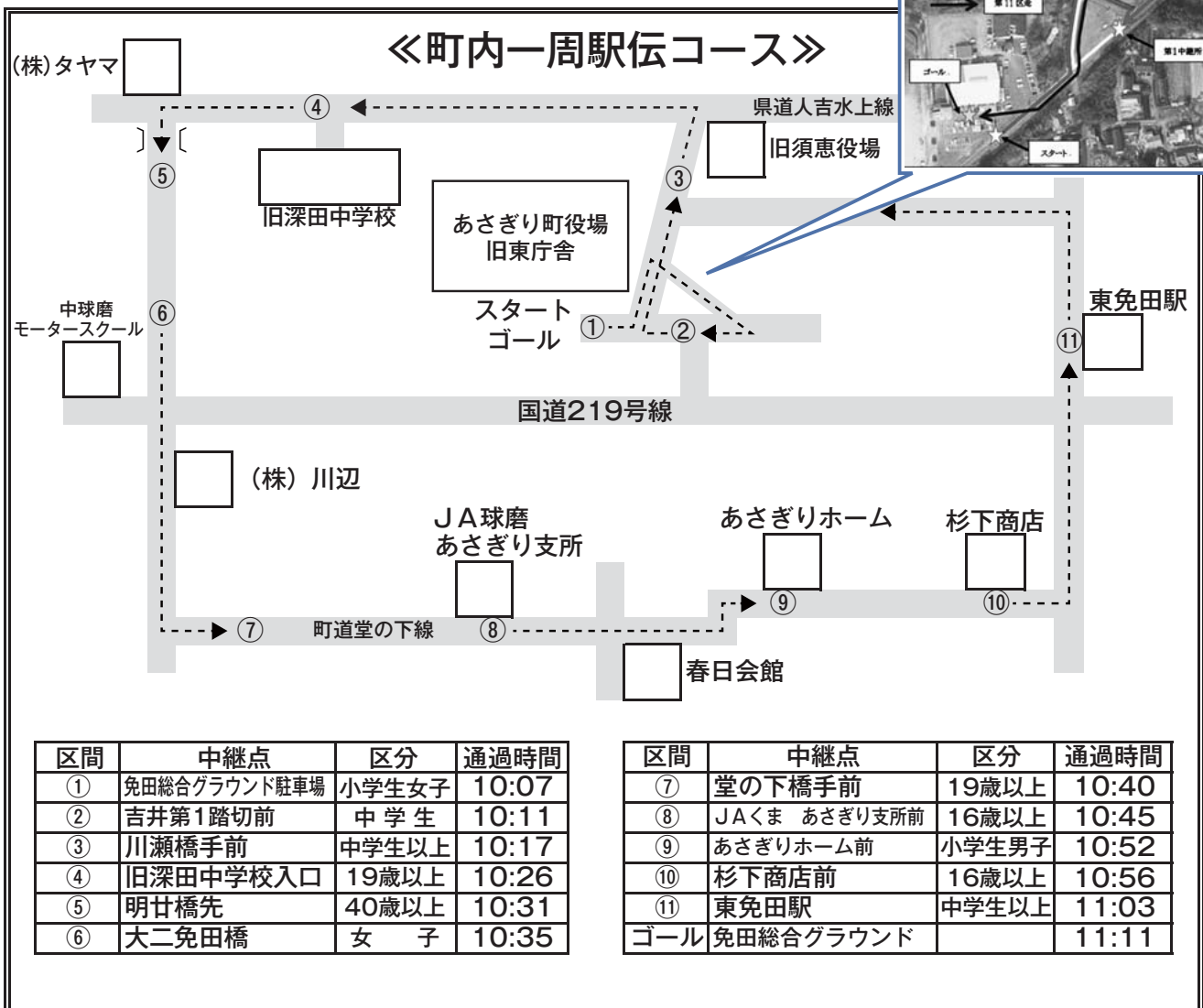

大会当日は、一般車両の交通などに大変ご迷惑をおかけしますが、町民の皆さまのご理解・ご協力をよろしくお願ひします。また、応援車両の路上駐車およびコース内への進入は禁止です。車などでの移動しながらの選手応援もご遠慮ください。

問い合わせ 教育委員会 ☎ 45-7226

献血に ご協力ください

- 献血日 平成30年11月27日(火)
- 実施場所 あさぎり町役場 駐車場
- 受付場所 あさぎり町役場本庁舎玄関ロビー
- 受付時間 [午前] 9:00 ~ 11:45
[午後] 13:00 ~ 15:30

※1) 安全対策のため、本人確認の身分証(免許証・保険証等)をご提示いただきます。

※2) 今回の献血は、「One More 400 献血キャンペーン」期間中の実施になりますので、平成30年4月1日以降、400ml献血が2回目または3回目の方は献血記念品を配布します。



問い合わせ 健康推進課 ☎ 45-7216

ポッポー館利用者向け駅前駐車場のご案内

ポッポー館などを利用される場合は、ポッポー館南側または東側駐車場をご利用ください。Aコープ南側駐車場は、買い物客専用としておりますので、長時間の駐車はご遠慮ください。



問い合わせ 商工観光課 ☎ 45-7220

あさぎり町青少年健全育成町民大会を開催します

青少年は地域で育むという視点に立ち、家庭・学校・地域が一体感を持った取り組みを進めるため次のとおり開催します。町民の皆さまの多数のご来場をお待ちしています。

日 時 12月9日(日) 午前10時～
場 所 深田校区公民館『せきれい館』
入場料 無料

【プログラム】

- オープニングセレモニー
(エアロステップⅡ)
- 開会行事
- 社会教育委員等表彰
- 『社会を明るくする運動コンテスト』
表彰および入賞者による発表
- 講演会
講師 元エアロビック競技日本代表
大村 詠一 さん



元エアロビック競技日本代表 大村詠一さん

4歳からエアロビックをはじめ、10歳から競技に転向。8歳のときにインスリンが分泌されなくなる1型糖尿病を発症し、1日に4回以上インスリンを補充する毎日を送る。「1型糖尿病でも何にでも挑戦できる」をモットーに、毎日インスリン注射をしながら、教育機関や各種イベント等での講演や実演、運動指導などを行っている。

問い合わせ 教育委員会 ☎ 45-7226

9月のごみ情報

鍋やおでんなどが恋しい季節となりました。つい作りすぎてしまいがちですが、適量を美味しくいただき、生ごみ減量にご協力ください。

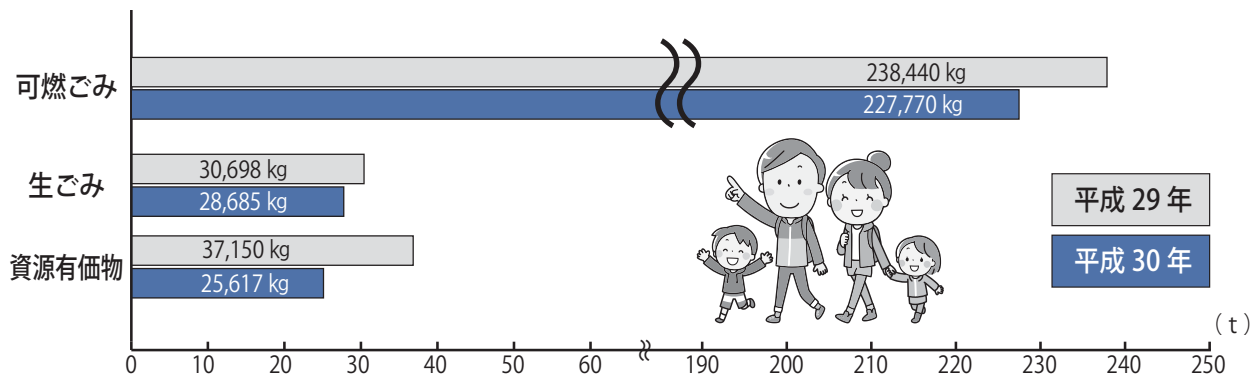

☆ごみ収集日・ごみ分別などについて検索できます。



AppStore (iPhone)
PlayStore (Android)
からダウンロード!

右のQRコードからアクセスできます▶



問い合わせ 町民課 ☎ 45-7213

求 人 情 報

10月1日 現在

◎詳しい内容を知りたい人、応募を希望される人は、あさぎり町定住促進無料職業紹介所までご相談ください。

◎応募される際には当紹介所が発行する紹介状が必要です。

◎随時紹介を行っていますので、すでに求人終了となっている場合があることをご了承ください。

◎紹介所には、こちらに掲載している情報以外の情報がある場合もございます。※賃金欄は『基本給』を掲載しています。

問い合わせ あさぎり町定住促進
無料職業紹介所(商工観光課内)
☎ 45-7200

職種・雇用形態・紹介期限	年齢	賃金(基本給)	求人者名	就業場所	就業時間	加入保険	免許資格・学歴・雇用期間など	採用人数
事務補助(臨時職員) a30-49 試用期間:なし 紹介期限:H30.10.31	65歳未満	日給 6,100円 (20日/月 × 6,100円 = 122,000円)	あさぎり町生活福祉課	あさぎり町免田東1199番地	8:30~17:15	雇用 労災 健康 厚年	普通自動車運転免許(AT限定可)	1人
鋳造機オペレータ(正社員) 30-48 試用期間:3カ月 紹介期限:H30.11.30	35歳未満	月給 146,000~ 171,000円	株式会社川金ダイカスト工業 熊本工場	多良木町大字多良木8772-51	① 8:10~17:00 ② 20:10~5:00	雇用 労災 厚年 健康 退職	不問	1人
生産管理(正社員) 30-47 試用期間:3カ月 紹介期限:H30.11.30	40歳以下	月給 146,000~ 171,000円	株式会社川金ダイカスト工業 熊本工場	多良木町大字多良木8772-51	8:10~17:00	雇用 労災 厚年 健康 退職	不問	1人
機械加工(正社員) 30-46 試用期間:3カ月 紹介期限:H30.11.30	35歳以下	月給 146,000~ 171,000円	株式会社川金ダイカスト工業 熊本工場	多良木町大字多良木8772-51	① 8:10~17:00 ② 20:10~5:00	雇用 労災 厚年 健康 退職	不問	1人
生産管理(正社員) 30-45 試用期間:3カ月 紹介期限:H30.11.30	35歳以下	月給 146,000~ 171,000円	株式会社川金ダイカスト工業 熊本工場	多良木町大字多良木8772-51	① 8:10~17:00 ② 11:10~20:00 ③ 20:10~5:00	雇用 労災 厚年 健康 退職	不問	1人
介護福祉士 a30-44 試用期間:3カ月 紹介期限:H30.11.30	不問	日月給 160,000~ 210,000円	株式会社クオーレ	あさぎり町岡原北1125	① 18:30~17:30 ② 22:00~7:00 ③ 7:00~16:00	雇用 労災 厚年 健康	・介護福祉士 ・普通自動車運転免許(AT限定可)	1人
介護職員 a30-43 試用期間:3カ月 紹介期限:H30.11.30	不問	日月給 151,000~ 200,000円	株式会社クオーレ	あさぎり町岡原北1125	① 18:30~17:30 ② 22:00~7:00 ③ 7:00~16:00	雇用 労災 厚年 健康	普通自動車運転免許	1人
看護職員 a30-42 試用期間:3カ月 紹介期限:H30.11.30	不問	日月給 170,000~ 251,000円	社会福祉法人東陽会(りゅうきんか)	あさぎり町免田東3333番地	8:30~15:30	雇用 労災 厚年 健康	・正看護師または准看護師(経験者優遇) ・普通自動車運転免許(AT限定可)	1人
介護職員(デイサービス) a30-41 試用期間:3カ月 紹介期限:H30.11.30	不問	日月給 151,600~ 200,200円	社会福祉法人東陽会(りゅうきんか)	あさぎり町免田東3333番地	8:30~17:30	雇用 労災 厚年 健康	普通自動車運転免許(AT限定可)	1人
看護職員(パート) a30-40 試用期間:3カ月 紹介期限:H30.10.31	不問	時給 950~ 1,345円	社会福祉法人東陽会(りゅうきんか)	あさぎり町免田東3333番地	① 8:30~15:30 ② 9:00~16:00 ③ 10:30~17:30	雇用 労災 厚年 健康	・正看護師または准看護師(経験者優遇) ・普通自動車運転免許(AT限定)	1人
塗装工(正社員)フルタイム a30-39 試用期間:3カ月 紹介期限:H30.10.31	不問	日給 5,900~ 8,000円	オガタ自動車	あさぎり町免田東1922-36	8:00~17:30	雇用 労災 退職金	なし	2人
钣金工(正社員)フルタイム a30-38 試用期間:3カ月 紹介期限:H30.10.31	不問	日給 5,900~ 8,000円	オガタ自動車	あさぎり町免田東1922-36	8:00~17:30	雇用 労災 退職金	なし	2人
一般事務・経理事務(正社員)フルタイム a30-37 試用期間:3カ月 紹介期限:H30.10.31	不問	日給 5,900~ 6,640円	オガタ自動車	あさぎり町免田東1922-36	8:00~17:30	雇用 労災 退職金	普通自動車運転免許(AT限定不可)	1人



お知らせ

社会保険料（国民年金保険料）控除証明書が発行されます

国民年金保険料は、所得税および住民税の申告において全額が社会保険料控除の対象となります。その年の1月1日から12月31日までに納付した保険料が対象で、納付したことを証明する書類の添付が義務付けられています。

平成30年1月1日から9月30日までの間に国民年金保険料を納付された人については、『社会保険料（国民年金保険料）控除証明書』が11月上旬に日本年金機構本部から送付されますので、年末調整や確定申告の際には必ずこの証明書（または領収書）を添付してください。

また、10月1日から12月31日までの間に今年はじめて国民年金保険料を納付された人については、翌年の

◎本庁舎

- 総務課 ☎ 45-1111
- 企画財政課 ☎ 45-7211
- 税務課 ☎ 45-7212
- 町民課 ☎ 45-7213
- 会計課 ☎ 45-7224
- 健康推進課 ☎ 45-7216
- 生活福祉課 ☎ 45-7214
- 高齢福祉課 ☎ 45-7215
- 高齢福祉課 地域包括支援センター ☎ 45-7231
- 上下水道課 ☎ 45-7222

◎総合福祉センター

- 農業委員会 ☎ 45-7225
- 農業支援センター ☎ 45-1134
- 農林振興課 ☎ 45-7218
- 建設課 ☎ 45-7221
- 高齢福祉課 介護・障害認定審査会 ☎ 45-3920
- 商工観光課 ☎ 45-7220

◎生涯学習センター

- 教育委員会 ☎ 45-7226

◎各支所など

- 議会事務局 ☎ 47-0312
- 上支所 ☎ 47-0311
- 岡原支所 ☎ 45-2222
- 須恵支所 ☎ 45-1121
- 深田支所 ☎ 45-1133
- しらがね寮 ☎ 45-6668
- 社会福祉協議会 ☎ 49-4505
- 学校給食センター ☎ 45-7232

ご用の方は担当課（直通）へ直接お電話ください。（土・日・祝祭日の支所への電話は、役場本庁舎へ転送されます）

毎週木曜日、町民課窓口の一部業務を午後7時まで延長します。

【業務内容】 住民票・戸籍・印鑑証明・一部の税証明の発行、印鑑登録、マイナンバーカードの交付（要予約）、子ども医療費助成申請の受付

2月上旬に送付されます。なお、ご家族の国民年金保険料を納付された場合も、ご本人の社会保険料控除に加えることができますので、ご家族あてに送られた控除証明書を添付のうえ申告してください。

『社会保険料（国民年金保険料）控除証明書』についての照会は、控除証明書のはがきに表示されている番号（0570-003004）にお問い合わせください。

問い合わせ
町民課
☎ 45-7213



平成30年度『One More 4000 献血キャンペーン』のお知らせ

年間を通じた安定的な400ml血液の確保と、さらなる血液協力者の増加を目指し、本キャンペーンを実施します。輸血を必要としている患者さんのために、皆さんの温かいご協力をお願いします。

期間 平成30年10月1日（月）～平成31年3月31日（日）
平成30年度において400ml献血に複数回ご協力いただいた人

対象者 ※平成30年4月1日以降、400ml献血が2回目または3回目の人
県内すべての献血会場（日赤プラザ献血ルーム、下通り献血ルームCOCO SA）

内容 献血記念品（カップ麺2個セット）を対象者に配布します

お問い合わせ 健康推進課 ☎ 45-7216

**ウォームビズに
取り組みましょう!!**

ウォームビズとは、2005年から環境省が推進している暖房時の室温を20℃にし、快適に過ごすライフスタイルです。この取り組みは、暖房に必要なエネルギー使用量を削減することによって、CO2の発生を削減し地球温暖化を防止することが目的です。

暖房機器だけに頼るのではなく、『マフラー』『手袋』『レッグウォーマー』などを活用して『首』『手首』『足首』の『三つの首』を体感温度を上げましょう。

問い合わせ 町民課 ☎ 45-7213

**第17回 球磨人吉地域合同断酒大会
開催のお知らせ**

毎年恒例の球磨人吉地域合同断酒大会が開催されます。一年を振り返り、互いに気を引き締め、新たな気持ちで再出発をする意味でも、多忙な時期ではありますが、皆様のご理解とご協力をお願いいたします。

日時 12月9日(日)
13時～16時

場所 デイケアセンター
『おおぞら』2F

主催 NPO法人熊本県断酒友の会
球磨人吉支部・人吉保健所

光生病院断酒会・吉田病院断酒会
来賓挨拶・講評など

内容 体験発表(本人・家族)、

※当日は参加無料です。医療関係者、行政、各関係機関、当事者、家族の方々の参加をお待ちしております。

申し込み・問い合わせ

医療法人 精翠会 吉田病院
☎221-4051

**『女性の人権ホットライン』強化
週間のお知らせ**

パートナーからの暴力やストーカーなどの事案は数多く発生しています。さまざまな女性人権問題の解決を図るため、熊本地方事務局は強化週間を実施し

ます。

実施期間

11月12日(月)～11月18日(日)(7日間)

受付時間

平日 午前8時30分から午後7時
土日 午前10時から午後5時

電話相談

『女性の人権ホットライン』専用電話番号
☎0570-070-810

※相談内容についての秘密は厳守します。

申し込み・問い合わせ

熊本地方事務局人権擁護課
☎096-364-2145

**11(い)月30(みらい)日は
『年金の日』です!!**

年金記録や将来の年金受給見込額を確認し、未来の生活設計について考えてみませんか。『ねんきんネット』をご利用いただくと、いつでもご自身の年金記録を確認できるほか、将来の年金受給見込額について、ご自身の年金記録を基に様々なパターンの試算をすることもできます。

『ねんきんネット』については、日本年金機構のホームページでご確認いただくか、八代年金事務所にお問い合わせください。

申し込み・問い合わせ

八代年金事務所
☎096513516123

**球磨地域 保護者向け
講座開催について**

「発達障がいとは？」

日時 12月13日(木)
10時～12時

場所 人吉市保健センター教室3
内容 講義「発達障がいとは？」
茶話会

講師 わるつスタッフ

対象 小学生から18歳までの
お子さんの保護者さん

申込締切 12月3日(月)

申込方法 電話・FAX・メール

問い合わせ
熊本県南部発達障がい者支援センター
わるつ

☎096516218839
FAX 096513218951
e-mail wa-roots@seiryu-hikawa.com

**犬のしつけ教室の参加者を
募集します**

愛犬の無駄吠え、跳びつきなどの問題行動に困っていませんか?愛犬と楽しく学べるしつけ教室を開催します。プロの訓練士の先生に教えていただけるチャンスです!お気軽にご参加ください!

日時 11月18日(日)午前10時～
正午(受付9時30分～)

場所 湯前駅前広場
講師 人吉警察犬訓練所

内容 開田 宏氏
しつけの基本、服従訓練、
インスタラクター犬による
模擬訓練

主催 人吉球磨地区狂犬病予防動物愛護協議会

参加費 無料
物愛護協議会

問い合わせ

人吉球磨地区狂犬病予防動物愛護協議会
事務局 相良村役場保健福祉課内
担当 徳永

☎3511032

**熊本県最低賃金が
改定されました**

必ずチェック最低賃金!使用者も、
労働者も

時間額 762円 (10月1日から)

この最低賃金は、県内すべての事業所、労働者に適用されます。

詳しいお問合せは、熊本労働局労働基準部賃金室(096-3551-3202)

又は最寄りの労働基準監督署にお尋ねください。

問い合わせ

人吉労働基準監督署
☎2215151

くま川鉄道（旧湯前線）のフォトコンテスト

日本の20世紀遺産20選に選定された肥薩線およびくま川鉄道（旧湯前線）のフォトコンテストを実施します。

◇募集作品◇

ジャンル1：肥薩線及びくま川鉄道の車窓から見た風景写真

ジャンル2：沿線地域の日常の生活や旅情を感じとれる風景写真（列車・駅舎・プラットホームなど）

※お一人様各ジャンル1点までとします。

◇募集期間◇

平成30年12月28日（金）まで

※郵送の場合は当日消印有効

◇賞品（各ジャンルごと）◇

●最優秀賞1点（総額1万円相当）

●優秀賞2点（総額6千円相当）

●入選2点（総額3千円相当）

※賞品の内容は、協議会自治体特産品になります。

●応募先およびお問い合わせ先

肥薩線利用促進・魅力発信協議会事務局

（人吉市役所 企画課 肥薩線世界遺産推進室内）

郵便番号：868-8601

住所：熊本県人吉市下城本町1578番地1

電話番号：0966-22-2111

（平日8:30～17:15）

電子メール：kikaku@hitoyoshi.kumamoto.jp

※電子メールでの問い合わせの際には、件名に『肥薩線フォトコンテスト』と記入してください。

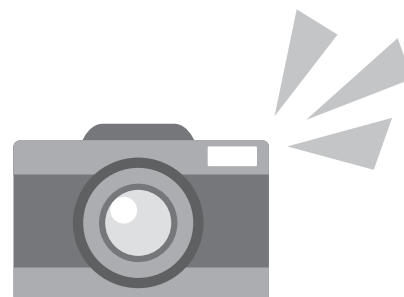

消費税軽減税率制度説明会のご案内

人吉税務署では、事業者の人を対象として、消費税の軽減税率制度に関する説明会を開催します。

多くの事業者の人に関係のある制度ですので、ぜひ、お越しください。

◎消費税の軽減税率制度は、平成31年10月1日からの消費税率の10%への引上げと同時に実施されます。

◎軽減対象品目の取り扱いがある消費税の課税事業者の人だけでなく、例えば、会議費や交際費として飲食料品などを購入する事業者の人や消費税の免税事業者の人も、取扱商品の適用税率の確認や適用税率ごとの区分経理など、制度の実施に向けた準備が必要となります。

【開催日時・会場】

日 時	会 場	備 考
11月15日（木） 午後3時30分～午後4時	あさぎり町商工コミュニティセンター『ポッポー館』	・要事前申込み ・駐車場あり
11月16日（金） 午後3時30分～午後4時	人吉カルチャーパレス 小ホール	・要事前申込み ・駐車場あり

◎会場の席数に限りがございますので、参加の際は事前に問い合わせ、お申し込み願います。

問い合わせ 人吉税務署 総務課 ☎23-2311（内線22）

※税務署にご連絡の際は、税務署の電話番号にお掛けいただいた後、自動音声案内に従って「2」を選択してください。



平成30年度 球磨郡医師会 健康教室

受講者募集

実施年月日 10月31日・11月7日・14日（各水曜日）

実施場所 球磨郡医師会館 研修室

対象者 球磨郡内 一般住民の人 受講無料

10月31日（水曜日）『第1回健康教室』

○午後7時より～（45分）

講話 『酸で歯が溶ける』

講師 錦町一武 高野歯科医院 高野秀司先生

○午後7時50分～（45分程度）

講話 『最近の予防接種と感染症の話題』

講師 あさぎり町免田 やまむら医院 山村純一先生

11月7日（水曜日）『第2回健康教室』

○午後7時より～（45分）

講話 『災害時の薬剤師の活動』

講師 人吉球磨薬剤師会長 村田圭介氏

○午後7時50分～（45分程度）

講話 『アルコールと肝障害』

講師 相良村 医療法人仙寿会 緒方医院 緒方創造先生

11月14日（水曜日）『第3回健康教室』

○午後7時より～（45分）

講話 『その場で実感 首・肩周りストレッチ』

講師 球磨郡公立多良木病院 健康運動指導士 村山 直先生

○午後7時50分～（45分程度）

講話 『心肺蘇生法について』

講師 上球磨消防署 救急隊員 救急救命士

※受講ご希望の方は、球磨郡医師会（TEL42-4797）までご連絡ください。
※なお、申し込みなしでの当日の受講も可能ですのでふるってご参加ください。

[球磨郡医師会へのご案内地図] ▶

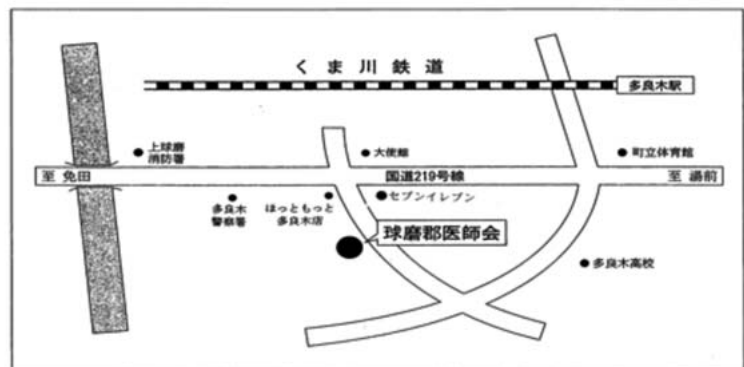

問い合わせ 健康推進課 ☎ 45-7216

休日在宅当番医 (町のホームページでも検索できます)

期 日	上 球 磨	中 球 磨	その他地域	小 児 科
11月 3日	犬童耳鼻咽喉科 (多良木町) ☎ 43-0777	緒方医院 (相良村) ☎ 35-0131		やまむら医院 (あさぎり町) ☎ 45-0005
11月 4日	犬童内科胃腸科医院 (あさぎり町) ☎ 45-1125	たかの眼科 (あさぎり町) ☎ 47-2550		増田クリニック小児科 (人吉市) ☎ 22-3570
11月11日	こんどう整形外科 (あさぎり町) ☎ 45-6555	岩井クリニック (あさぎり町) ☎ 49-2181		たかはし小児科内科医院 (人吉市) ☎ 24-2222
11月18日	増田耳鼻咽喉科クリニック (あさぎり町) ☎ 45-8001	高田内科医院 (錦町) ☎ 38-3677		公立多良木病院小児科 (多良木町) ☎ 42-2560
11月23日	そのだ医院 (湯前町) ☎ 43-2063	権頭医院 (相良村) ☎ 36-0008	球磨村診療所 (球磨村) ☎ 32-0377	人吉医療センター 小児科 (人吉市) ☎ 22-2191
11月25日	宮原医院 (多良木町) ☎ 42-2082	田中医院 (錦町) ☎ 38-0061		やまむら医院 (あさぎり町) ☎ 45-0005

*診療時間は午前9時から午後5時までとなります。なお、諸事情により変更の場合がありますので受診時は医療機関にご確認ください。

休日在宅当番薬局 (町のホームページでも検索できます)

期 日	当 番 薬 局	そ の 他
11月 3日	きりん薬局原田店 (多良木町) ☎ 42-6900	エスエス堂きりん本町薬局 (あさぎり町) ☎ 45-6330
	くま薬局 (相良村) ☎ 35-1300	
11月 4日	くるみ薬局 (あさぎり町) ☎ 49-9630	
11月11日	おかざき薬局 (あさぎり町) ☎ 49-2905	
11月18日	清風薬局サンロード免田店 (あさぎり町) ☎ 49-9600	ファークス薬局多良木いちご (多良木町) ☎ 42-6888
		山口薬局 (多良木町) ☎ 42-2123
11月23日	犬童薬局 (湯前町) ☎ 43-3903	
	高階誠心堂錦調剤薬局 (錦町) ☎ 38-4940	
11月25日	山口薬局ピーチ店 (多良木町) ☎ 42-7712	エスエス堂きりん本町薬局 (あさぎり町) ☎ 45-6330

*諸事情により変更の場合がありますのでご確認ください。

◆交通事故の発生状況 (1月1日から9月末日まで)



管内の事故状況

	人身事故件数	死者数	負傷者数
平成 29 年	30	3	28
平成 30 年	19	2	22
前年比	-11	-1	-6

町村別事故発生状況

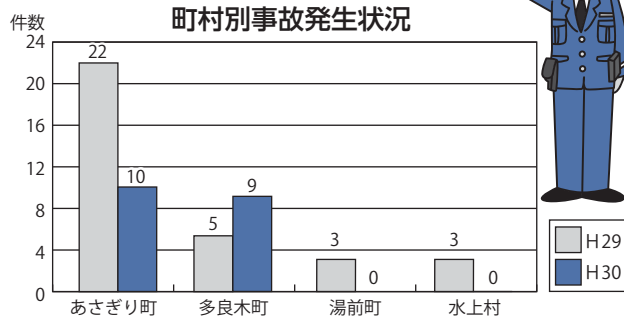

社会福祉協議会
49-4505
いずれも申込・問い合わせ

♪あさぎり町子育てサロン♪

毎月行われている子育てサロンのご案内です！是非ご利用ください♪

場 所	上保健センター
内 容	①子育てひろば ②子育てカフェ
実施日	第1・第3 火曜日
時 間	①午前9:30～午前11:30 ②午前11:30～午後2:00
利用料	①100円 ②300円

次回は12月12日(水)に『せき
れい館』を予定しています。

相談時間 1人につき30分
場 所 ポップー館
相談料 無料 (予約後のキャンセル
につきましては、キャンセル料を
ご負担いただく場合がありますの
でご了承ください)

日 時 11月14日(水)
午後1時～午後4時
あさぎり町社会福祉協議会では、弁
護士による法律相談を次のとおり実施
します。お気軽にご相談ください。
予約制で秘密は厳守されます。

無料法律相談所を
開設しています



公共料金(11月分)についてのお知らせ

【国民健康保険税(5期)、後期高齢者保険料(5期)、介護保険料(8期)】

【保育料、上下水道使用料、町営住宅使用料】

口座振替日 11月26日(月) 納期限 11月30日(木)

日	月	火	水	木	金	土
				1 窓口業務の一部延長(町) (17:15~19:00)	2	3 文化の日
4 リサイクルの日(町) (岡原)	5 母子手帳交付(健) 免田保健センター (13:15~13:30)	6 上転倒予防教室(高) 白寿荘 (9:30~11:00) 子育てサロン(社) 上保健センター (9:30~11:30) 子育てカフェ(商) 上保健センター (11:30~14:00)	7 上校区シニア料理教室(健) 上議場調理室 (9:30~)	8 窓口業務の一部延長(町) (17:15~19:00) 深田転倒予防教室(高) せきれい館 (13:30~15:00)	9 免田校区シニア料理教室(健) 免田保健センター (9:00~)	10
11 リサイクルの日(町) (免田)	12	13	14 免田・須恵転倒予防教室(高) 総合福祉センター (13:30~15:00) 無料法律相談所(社) ポッポ一館 (13:00~16:00)	15 窓口業務の一部延長(町) (17:15~19:00)	16 男性料理教室(健) 免田保健センター (9:30~)	17
18 リサイクルの日(町) (上)	19 深田校区シニア料理教室(健) せきれい館 (9:30~) 育児相談(健) 免田保健センター (10:00~11:30) 母子手帳交付(健) 免田保健センター (13:15~13:30 受付)	20 岡原校区シニア料理教室(健) 岡原保健センター (9:00~) 上転倒予防教室(高) 白寿荘 (9:30~11:00) 岡原転倒予防教室(高) 岡原保健センター (13:30~15:00) 子育てサロン(社) 上保健センター (9:30~11:30) 子育てカフェ(商) 上保健センター (11:30~14:00)	21	22 窓口業務の一部延長(町) (17:15~19:00)	23 勤労感謝の日	24
25 リサイクルの日(町) (須恵・深田) 町内一周駅伝大会(教)	26	27	28	29 窓口業務の一部延長(町) (17:15~19:00)	30 こころの健康相談(健) 免田保健センター (14:00~予約制)	

月曜・木曜日(燃えるごみ)
『岡原・須恵・深田・免田(築地、久鹿、八幡町、大正町、本町)』
火曜・金曜日(燃えるごみ)
『上・免田(吉井、吉井住宅、二子、黒田、永才、下乙)』
第2、第4水曜日(燃えないごみ)
上・免田・岡原・須恵・深田全地区

納税は便利・確実・安心な『口座振替』がおすすめです!

【指定金融機関】 肥後銀行・熊本銀行・熊本信用組合・球磨農業協同組合・ゆうちょ銀行、九州労働金庫

【申込方法】 税務課・支所または金融機関に備えてある『口座振替依頼書』にてお申し込みください。必要な物:納税通知書、通帳、取引印(通帳届出印)

【口座振替の開始】 口座振替依頼書をご提出いただいた翌月末以降の納期から振替となります。(振替日は納期の毎月25日、12月のみ20日、振替日が休日の時、翌営業日)

「山羊のいる球磨川」で 山羊さんと遊びましょう

グリーン
ツーリズム

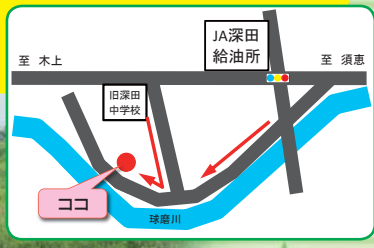

10.28
(日)

午前10:00～午後2:00



チーズ、
ヨーグルト等の
販売もあります

- ◎ 場所：あさぎり町深田東1947
 - ◎ 参加費：100円
 - ◎ 搾乳体験：200円
- 但し、気温、ヤギの体調次第では
出来ないこともあります

問い合わせ 商工観光課 ☎ 45-7220



今月の1枚

～『今日のあさぎり町』より～



十五夜綱引き

上地区の永里子ども会では、毎年この時期に綱引き&相撲大会をしています。今年度は地域活性化交付金を利用し、地域の皆さまの協力のもと昔ながらの手法で綱を編みました。大人も子どもも大はしゃぎで、とても楽しい時間を過ごすことができました。

町ホームページでは、あさぎり町の一日の出来事を写真でご紹介しています。

あさぎり町のホームページアドレス
<https://www.town.asagiri.lg.jp/>

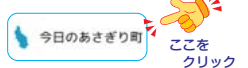

あとのまつり 編集後記

空前絶後のあさぎり町を目指し、超絶怒涛の勢いで日々猛進しているところです。8月5日のぎんぎん笑祭の借り物競争で「8月に入籍した人」のお題で当日に入籍の報告を町民皆様の前で報告させていただきました!まさかの展開でしたが、会場を盛り上げられた?かと自負しています・・・!夏の暑さで痩せるはずが、食欲が増し逆に太ってしまいました。周りの人からは幸せ太りと言われますが、毎年冬にかけ太り春に痩せる「熊の冬眠」みたいな生活を送っています。個人的に運動は夏より冬に行いやすいので、シーズンであるサッカーに力を入れていきたいです。最後に宣言します!2月までに体重69kgまで減量します!

(あさぎりを愛し、あさぎりに愛されたい男)

キンモクセイの香りが心地良い季節ですね。さて、今回は合同特集で学びながら、青年団文化祭を題材にした初めての特集記事をお送りしてみました。彼らの頑張りに触発されて、今月からやったことない編集方法にチャレンジしてみました。今の自分の限界を破って、無理だと思っていたことが出来るようになるのは、なんともスリッとするものです。少しずつ広報の感覚がつかめてきました。私も荒削りながらも自分らしさを発揮し、町に少しずつ彩りを添えられたらと思っています。

(たー)

あさぎり町の人口 (10月1日現在)

総数: 15,624 (+26) 人 / 世帯数: 5,957 (+35) 戸 / 男: 7,279 (-10) 人 / 女: 8,345 (+36) 人

●発行日/平成30年10月18日
●ホームページアドレス <https://www.town.asagiri.lg.jp/>
●メールアドレス info-asagiri@asagiri.kumamoto.jp
●発行責任者/あさぎり町長 愛甲 一典
●担当課/熊本県球磨郡あさぎり町役場 企画財政課
〒868-0408 熊本県球磨郡あさぎり町深田東199番地
TEL (0966) 45-1111 (代) 45-7211 (直) FAX 45-3667
●印刷/ (株) 協和印刷

