

若いまち 豊かなまち そして、幸せ感じる

あさぎり

2018
12月号
広報



特集 RUNI ASAGIRI
保育園・認定こども園
利用申し込みお知らせ

P4

P16



あさぎり中学校定期演奏会



▲ 素晴らしい演奏で観客を魅了！

毎年恒例、10月13日に須恵文化ホールで第7回あさぎり中学校吹奏楽部定期演奏会がありました。部員自ら楽しく司会進行しながら、演奏の時は真剣な表情で練習の成果を十分に披露してくれました。みんなが知っている曲がたくさん流れ、駆けつけた同級生やOBも一緒にステージ前で踊って応援しました。豪華景品が当たる抽選会も企画され、大盛り上がりの演奏会となりました。



目次

2018年12月 No.188

- P02 まちの話題
 - ・あさぎり中学校定期演奏会
 - ・ヤギのいる球磨川でふれあいイベント
 - ・中学校の通学自転車の一点検
 - ・須恵小学校からサツマイモの贈呈
 - ・宮麓サロンで『ひばりの会コンサート』
- P04 特集 RUN! ASAGIRI
 - ・中体連駅伝あさ中男子が準優勝！
 - ・球磨川幸福マラソン大会
- P06 ・あさぎりジュニア
- P08 ・白髪岳をトレイルランニング
- P10 まちの保健室
- P11 サロンだより
- P12 町の決算状況
- P16 保育園・認定こども園利用申し込みお知らせ
- P17 おどろが健康づくり大会
- P18 生ごみの出し方のお願い
- P19 忘・新年会も美しく！
- P20 ごみの出し方講座に出向きます
大人も風しん予防を！
- P21 地域おこし協力隊通信
婦人会活動
- P22 図書館だより
- P23 医療型短期入所のご案内
温華乃遥温泉が閉館します
- P24 青少年健全育成町民大会日程変更
10月のごみ情報
- P25 駅前イルミネーションでクリスマス気分を！！
特設人権相談所を開設します
- P26 Hello everyone!!
あさぎり町青年団
- P27 求人情報
- P28 まちの情報
- P30 休日在宅当番医
休日在宅当番薬局
交通事故の発生状況
- P31 12月の行事予定
- P32 南陵高校チャリティー馬術大会
今月の一枚
編集後記
あさぎり町の人口



中学校の通学自転車の一点検



▲ ブレーキワイヤーが外れている自転車も！

10月11日にあさぎり中学校で、あさぎり町自動車整備会と県自転車二輪車商協同組合上球磨支部が自転車通学生の自転車無料点検を行いました。

これは生徒たちが安全に自転車に乗れるようにと、ボランティアで実施されているもので、今年で7年目になります。

両団体の会員それぞれが自転車約300台の空気圧やブレーキの利き具合、ライトの点灯確認など15項目の点検整備を実施。防犯登録や賠償責任保険加入の有無なども調べました。

「ヤギのいる球磨川」でふれあいイベント



▲ たくさんのヤギたちと触れあいました！

10月28日に深田地区球磨川河川敷において、グリーンツーリズムの一環として『ヤギのいる球磨川』でヤギさんと遊べるイベントがありました。秋晴れの良いお天気に恵まれて、多くの人に来て頂きました。初めはヤギを怖がっていた子どもたちも、次第になでたり、人参を食べさせたりしてすっかり慣れ、貴重な体験ができました。同時に、普段なかなか食べられない、ヤギのお乳で作られたチーズやヨーグルトの販売もあり、来場の皆さんはとても楽しそうに過ごしていました。

宮麓サロンで『ひばりの会コンサート』



▲ 楽しい歌とバイオリンの祭典が身近に！

10月23日に、宮麓サロンの特別企画として「ひばりの会」のコンサートが開かれました。

ひばりの会とは、主に教職員の退職者同士で、好きな音楽や歌の練習をしているグループです。昨年からは、無理のない範囲で身近な場所でのコンサート活動をしているそうです。

コンサート内容は、コーラスやバイオリンとなっており、さすが元・先生の軽快なおしゃべりを交えながら観客を楽しませる工夫が盛りだくさん。参加者の皆さんも笑顔があふれる、素敵な時間となりました。

須恵小学校からサツマイモの贈呈



▲ 立派なサツマイモがどっさり！

10月17日に、須恵小学校の西野君・池田君の三年生の2人が、JA青壮年部須恵支部の協力のもと、1年生から3年生の児童と須恵保育園児合同で収穫したサツマイモを町長まで届けてくれました。

二人は、「植えた時の細長い苗からこんなにたくさん大きいサツマイモが実ってびっくりした。家で食べたらとてもやわらかくて甘くて美味しかったです。自分たちで採ったイモは特別な味がありました」と話し、町長へたくさんの立派なサツマイモを贈りました。



あさ中男子が準優勝！！

平成 30 年度球磨人吉中体連駅伝競技大会



10月16日にあさぎり中学校をスタート、ゴールとする球磨人吉中体連駅伝競技大会が開催されました。秋晴れの中、あさぎり中学校は男子4チーム女子3チームが出場、総勢39人がチームのたすきをつなぎました。女子の部には、あさぎり中学校を含む11校14チームが出場。5区間12区間のコースでたすきをつなぎました。全員の力を合わせて3位入賞。

男子の部は、6区間20区間のコースで行われ12校17チームがエントリー。3区の兼田選手と最終6区で3人抜きした尾方選手の区間賞も光り準優勝。昨年の8位から順位を6つ上げ躍進賞にも輝きました。



【結果】
 「女子の部」
 優勝 人吉一中
 2位 山江中
 3位 あさぎり中
 (敬称略)

1区 林田 唯
 2区 毎床 舞鈴
 3区 徳田 萌夏
 4区 祝 稀新
 5区 橋口 美空



【結果】
 「男子の部」
 優勝 人吉一中
 2位 あさぎり中
 (敬称略)

1区 溝辺 伊織
 2区 嘉悦 響也
 3区 兼田 魁星
 4区 谷口 宗大
 5区 山本 悠人
 6区 尾方 一瑳

笑顔と幸せのマラソン！第16回球磨川幸福マラソン大会大盛況



ゴール後は、地域婦人会や各種団体女性部の皆さんが作ったおもてなし昼食のカレーライス、豚汁、ぜんざいがふるまわれ、選手たちの心と体を癒していました。

当日は、町内をはじめ遠方は東京都や茨城県などから総勢890人があさぎり町を駆け抜けました。

朝霧が立ちこめる中、午前9時30分に号砲とともに10kmの部がスタート。続いてハーフの部、5kmの部、2kmの部の選手たちが勢いよくスタートしていきました。スタート地点では、あさぎり中学校吹奏楽部による応援の演奏も行われ、選手たちの背中を押していました。

今大会には、北京オリンピックピック5000m日本代表で、1500m日本記録保持者の小林祐梨子さんがゲストランナーとして参加。小林さんは、ハーフコースの選手たちと一緒にスタートし、コース沿道の応援の皆さんともふれ合いながら笑顔でゴールを目指しました。

また、今大会から新種目となったカップル部門では、スタートから2人で一緒に走り、おかどめ幸福駅周辺では『旬の果物のアイス』や『記念絵馬の奉納』などの特別イベントを行いながら、ハーフの距離をお互いに励まし合ってゴールしました。



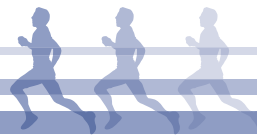

楽しく走ろう！小学生向けランニング教室

あさぎリジュニア



◀「2年生から入って、走るのが速くなった。メンバーはみんなにぎやかでリレーを走るのがすごく楽しいです！」永井優士君（6年）



▼「当クラブは、走りの基本的な動きづくりを中心に日々練習しています」

あさぎリジュニア代表三好さん(左)



毎週火曜日の午後6時半から8時まで、あさぎリ中学校グラウンドで、小学生向けのランニング教室『あさぎリジュニア』が活動しています。
走ることは様々なスポーツの基本と言われており、子どものうちから体をうまく使える訓練にもなります。いつも練習の最後には、みんなが楽しみにしている、メンバーごちゃまぜチーム対抗リレー大会があります。毎回抜きつ抜かれつの大盛り上がりです。
他にも子どもの自信をつける機会の提供として、陸上の大会もたくさん紹介しています。是非一度見学においでください。年会費は保険料込で六千円。お問い合わせ、お申し込みは、あさぎリジュニア事務局・小林まで。
(090-1363-9801)



森園カントリーパーク (岡原)

外周ランニングコース専用照明完備、ゴム舗装、トイレ、自販機あり



免田総合グラウンド

外周ランニングコース、街灯あり、トイレ、自販機あり



深田高山グラウンド

外周ランニングコース、街灯あり、トイレ、自販機あり

ランニング&ウォーキング 町内おすすめスポット



お店では売っていない爽快ホルモン 『βエンドルフィン』

走っているときに湧き出てくる、頭が冴え、集中できるホルモン。

自分のペースでいつ
でも始められます

走り終えた満足感と
相手を称えあうのが最高！

少しずつの達成感が
次の自信に！

最近のマラソンはファッ
ション性も楽しいですよ！

じっとしているより「いい考え」
が浮かびます！



米良教育長に聞く 『走る魅力』とは？

米良あさぎり町教育長
球磨郡陸上連盟の審判などを
務めながら、日々のジョギン
グも欠かさない。長年の走る
魅力を知り尽くした教育長に
話をうかがいました！

球磨一周駅伝

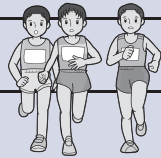

12月16日(日)
水上村岩野小学校発着・郡市一円

郡市の代表選手の走りを間近に！
沿道であさぎり町代表選手の応援
をよろしくをお願いします！

もうすぐ駅伝 みんなで応援



町内一周駅伝

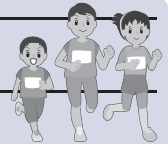

11月25日(日)
免田総合グラウンド発着・町内一円

みんなマイペースで楽しく！ご近
所のあの人も走ります！皆さんの
応援よろしくをお願いします！

ご存じですか？

次の大河ドラマは

熊本出身 日本マラソンの父 金栗 四三

マラソン選手として3度世界記録を樹立し、日本人初の選手として
ストックホルムをはじめ3度のオリンピックに出場しました。箱根駅
伝の創設に尽力、女子スポーツの振興に貢献するなど、抜群の発想力、
行動力、指導力、組織力を発揮し、日本スポーツ界の黎明期に重要な
役割を担いました。この日本のマラソンの父と言われている金栗四三
が大河ドラマになるのをご存知ですか？

大河ドラマでスポーツの歴史を学びながら、駅伝やマラソンはもち
ろん、来たる2020年東京オリンピックにもそなえましょう！

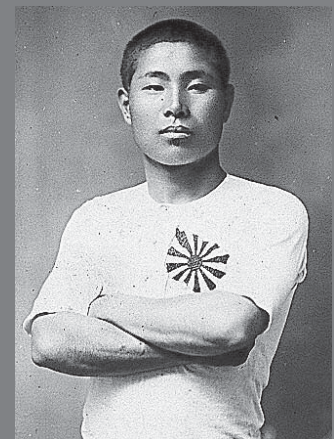



特集 *RUN! ASAGIRI*



白髪岳をトレイルランニング！



▲ 頂上の眺めはバッチリ！南九州の展望が広がる



▲▼ 白髪岳は変化に富み、ランナーを飽きさせない

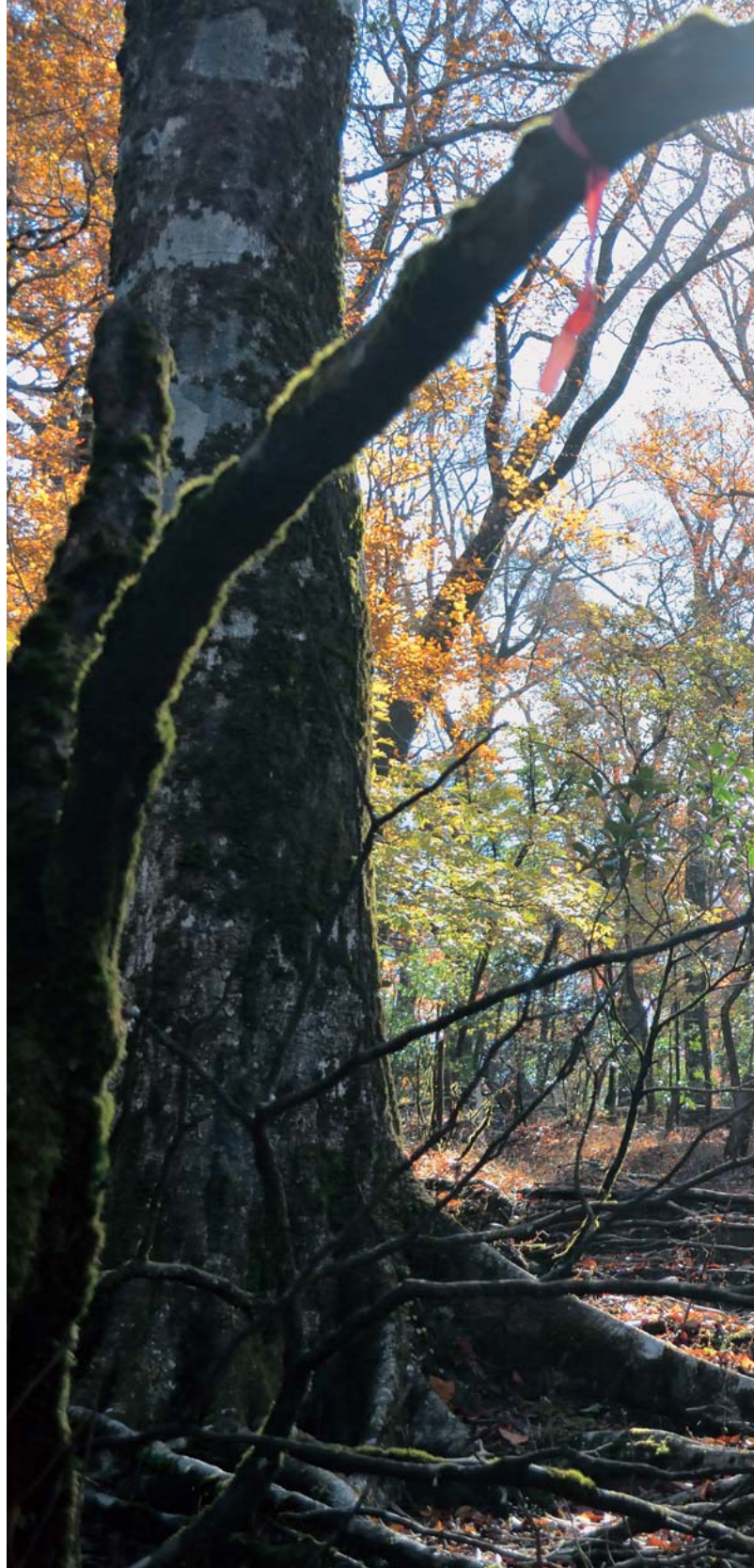

トレイルランニングとは、山をランニングで楽しむスポーツのことで、登山道を駆け抜ける、普通の登山とはまた違った魅力があります。近年、各地で愛好者が徐々に増え続けており、きれいな山の表情を楽しみながら、平地だけでは鍛えられない脚力と、高地トレーニングを兼ねることが出来ます。地形に合わせ、瞬時の判断で足さばきを工夫するのがとても楽しいスポーツです。

あさぎり町の上地区にそびえる白髪岳は、登山口までアスファルト舗装が整備され、比較的勾配がゆるく、気軽に登山が楽しめる山として人気があります。女性ランナーや初めてチャレンジする人にも適しているようです。

自分のペースで上り坂は歩く、走れるところだけ走るを繰り返し、片道約5キロを休憩しながら1時間で頂上へ辿りつくことができます。

(注意) トレイルランニングは、山の気候変化やケガ、遭難対策など、しっかりとした知識と準備が必要です。とくに初めて挑戦される人は、必ず登山経験者と一緒に行き、山の登り方を学んでからにしてください。



受けていますか？ 特定健診

特定健診は、40～74歳の人を対象にした健診です。

ご加入の医療保険者が実施し、どの保険者も受診率60%以上を目標としています。町が実施する健診の対象は国民健康保険加入者となりますが、例年57%前後の受診率です。健診を受けていない人の中には治療中だからと言われる人もいますが、健診は治療中の人も対象になります。

健診結果を見ると、男女とも血糖値が高い人の割合が年々増えています。年に1回は健診を受けて結果を生かすことが大切です。

特定健診を受けるメリット！

早期発見・早期治療

毎年、受診することで体の変化がわかるため、早い段階で体の異常に気づくことができ、生活習慣の見直しや病気の治療のきっかけになります。

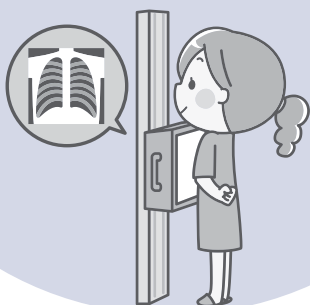

生活習慣が改善できる

健診結果で異常があった人やメタボリックシンドローム(内臓脂肪型肥満)の疑いがある人には、保健師や管理栄養士などが、個人に合わせた生活習慣病の改善方法を助言します。



まずは、来年度の健診の申し込みを！

2019年度(平成31年度)各種健診申込書の提出をお願いします！

2019年度(平成31年度)に町が実施する各種健診の申込書を20歳以上の人がいる全世帯に配布しています。同封のパンフレットをご確認いただき、希望される健診にお申し込みいただきますようお願いいたします。職場で受診するなどの理由で、町の健診を受けない人も『受診しない理由』を記入のうえ、必ず提出していただきますようお願いいたします。

なお、提出が遅れると、ご希望の健診が受診できないこともありますのでご注意ください。

- 提出期限 11月30日(金)
- 提出先 区長様宅および班長様宅

※毎年1月に申込書の確認通知を対象者全員に送付していましたが、今回から健診申込書未提出者および40～74歳のがんセット検診、複合健診を申し込まれた人のみに送付します。



井上サロン



▲井上サロン 笑顔の皆さん(^^)



▲首の筋を伸ばします！



▲皆で美味しくいただきました。

井上サロンは2ヵ月おきに開催されています。10月のサロンは住本壽司区長の挨拶のあと、介護予防サポーターの宮原弘幸さんが『あるある体操』を指導。そのあとに同地区にある小規模多機能ホーム月明館スタッフの寺田さおりさんからリンパストレッチの実技とお話をいただきました。肩こり、腰痛などにも効果的な運動をいくつか紹介、毎日続けることが健康になる秘訣です！

この日は早朝から料理上手な女性陣が持ち寄った材料で、栗ご飯・煮しめ・吸い物・なますを手作りされ、みんなで会食しました。季節の果物や栗の甘露煮、漬物なども加わり、とっても美味しくいただきました(^^)♪



▲なつかしいお味！彩りも良く美味しかったです☆

桧山サロン



▲皆で体操。緊張気味です(^^)”



▲握力測定…結果はどうでしたか？

～いきいき百歳体操開始～

桧山区では『いきいき百歳体操』の取り組みが始まり15名程の参加者が毎週公民館に集い体操をしています。開始初日は体力測定が行われ、それぞれが現在の脚力やバランス力、握力を確認しました。

測定には、桧山区にある東病院のリハビリステーションのスタッフにもご協力いただき、地域ぐるみで体操に取り組みました。

体操後は、持ち寄りの漬物がふるまわれ、にぎやかな茶話会となりました。



▲5メートル歩行「さあ！スタートです。」

問い合わせ 高齢福祉課 ☎ 45-7215 / 社会福祉協議会 ☎ 49-4505

平成29年度の決算状況について報告します

平成29年度の一般会計及び特別会計の決算が平成30年9月議会で認定されました。財源の状況とお金の使い道を一般会計を中心に説明します。

◆歳入（入ったお金）と歳出（使ったお金）

一般会計の歳入は116億1,986万円、歳出は111億410万円で、差し引き額は5億1576万円となりました。昨年度と比べると人件費、公債費、物件費は減額となりましたが、

小中学校トイレ改修事業など大規模な公共事業の実施により、普通事業費が大きく伸びたことから3億3338万円の歳出増となりました。

歳入総額 116 億 1,986 万円

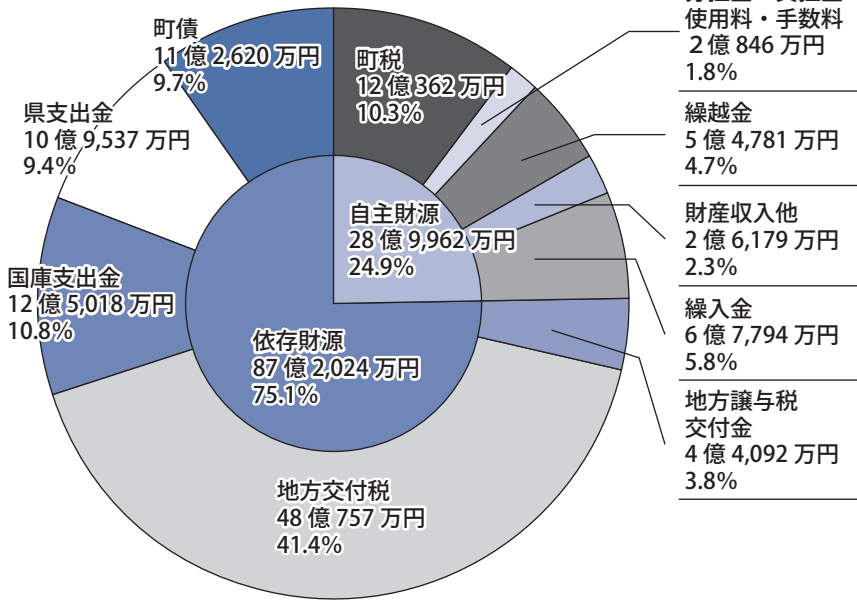

歳出総額 111 億 410 万円

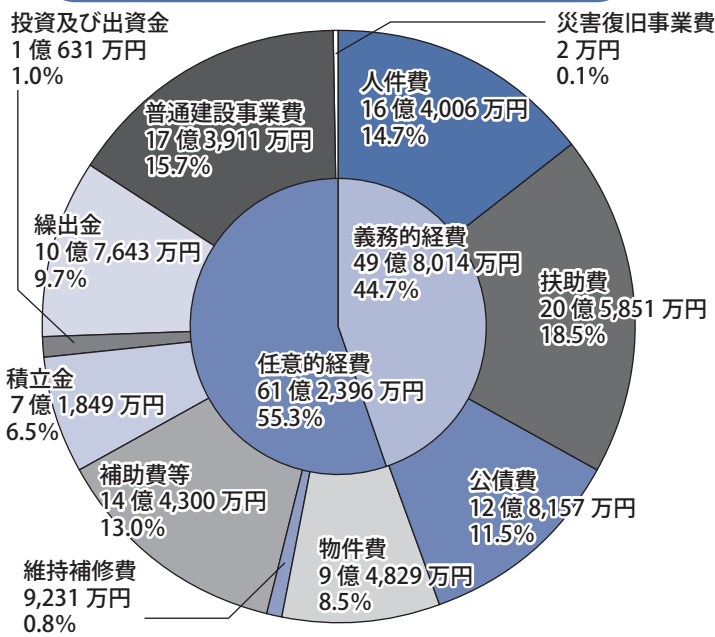

用語の解説

- 普通交付税** …… すべての地方公共団体が一定の行政サービスを提供できるようにするため、国から財源が足りない団体に交付されるお金
- 人件費** …… 給与、報酬などに充てる経費
- 扶助費** …… 児童福祉、障がい者福祉、高齢者福祉などの福祉サービスに充てる経費
- 公債費** …… 町が借り入れた地方債（借入金）の返済に充てる経費
- 物件費** …… 委託料や使用料、賃金、旅費、備品購入費、消耗品費などに充てる経費
- 補助費等** …… 補助金、負担金、分担金などに充てる経費
- 積立金** …… 特定の目的、資金の運用に資するための基金に支出する経費（貯金）
- 繰出金** …… 一般会計以外の特別会計や公営企業会計に対して支出する経費

町民1人あたり(年間)でみると…



※()内の数字は特別会計を含めた金額です。

収入

74万4,195円 (115万5,812円)

支出

71万1,162円 (110万2,653円)

 <p>議会費 議会活動に 7,644円</p>	 <p>総務費 行政運営・税務・戸籍事務に 10万9,801円</p>	 <p>民生費 児童・障がい・高齢者福祉や 国民年金事務に 22万5,301円</p>	 <p>衛生費 健康推進や環境保全のために 4万2,855円</p>
 <p>農林水産業費 農林業の生産活動や 生産基盤の整備に 8万3,323円</p>	 <p>商工費 商工業活動に 1万4,632円</p>	 <p>土木費 道路や橋の整備・維持に 6万8,161円</p>	 <p>消防費 消防団活動や防災事業に 2万5,064円</p>
 <p>教育費 学校教育や生涯教育活動に 5万2,302円</p>	 <p>災害復旧費 台風災害などの復旧に 1円</p>	 <p>公債費 町の借入金の返済に 8万2,078円</p>	<p>銀行 </p> <p>貯金 基金 60万1,467円</p> <p>借金 地方債 65万9,011円</p>

※一般会計のみを対象とし、H29年度末人口(15,614人)で割った金額です。

一般会計及び特別会計の決算状況

会計名	収入額	支出額	差し引き
一般会計	11,619,859,092円	11,104,099,873円	515,759,219円
国民健康保険	2,728,184,161円	2,584,098,991円	144,085,170円
後期高齢者医療	188,394,019円	185,448,845円	2,945,174円
介護保険	2,055,176,503円	1,949,725,655円	105,450,848円
下水道事業	766,019,572円	741,461,762円	24,557,810円
水道事業	383,572,319円	349,345,419円	34,226,900円
上財産区	267,638,508円	267,638,508円	0円
球磨郡障害認定審査事業	5,503,000円	4,471,980円	1,031,020円
球磨郡介護認定審査事業	32,508,407円	30,527,208円	1,981,199円
合計	18,046,855,581円	17,216,818,241円	830,037,340円

※水道事業は収益的収入および支出額(消費税抜き)の額です。

基金現在高の推移 (単位：億円)

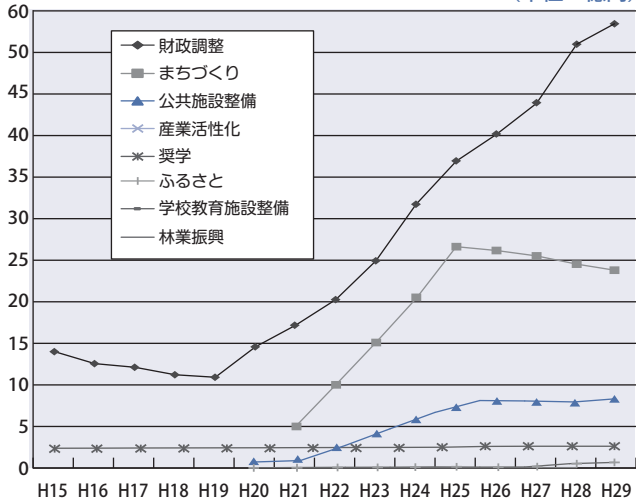

◆基金(貯金)
【一般会計】
 将来の財政運営に備え、財政調整基金に4億5972万円積み立てました。合併特別債を活用し積み立ててきた、まちづくり基金は平成26年度から取り崩しを行い、まちづくりのための事業に使っています。
 基金の総額は、前年度より4億8314万円増加し、93億9130万円となりました。

地方債現在高の推移 (単位：億円)

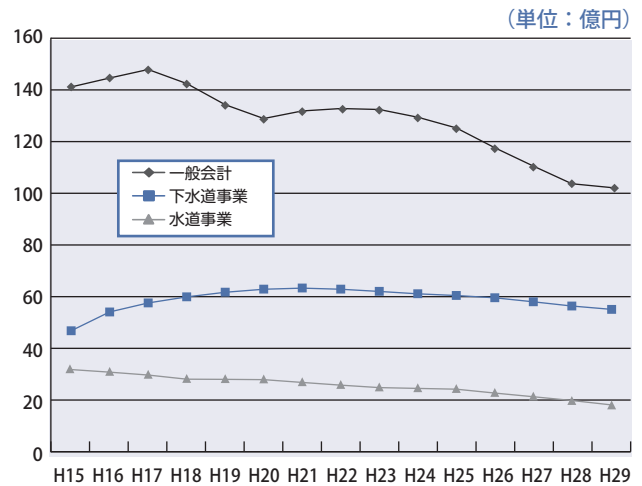

◆地方債(借金)
 道路改良事業や学校施設改修事業の財源として総額11億2620万円を借り入れましたが、返済を12億517万円行つたため、地方債残高は7897万円減少し、平成29年度末残高は102億8979万円となりました。
 特別会計も含めた全体の残高は、前年度よりも3億4296万円減少し、178億246万円となりました。

また、公営企業については『資金不足比率』を算出し、これが経営健全化基準以上になると経営健全化計画を立てる必要があります。

健全化判断比率などは
 まちの財政状況が良好かどうかを示す指標の一つです。
 『健全化判断比率』は実質赤字比率、連結実質赤字比率、実質公債費比率、将来負担比率の4つの指標で財政状況を判断するものです。この4つの指標のうち、どれか一つでも早期健全化基準以上になると、財政再建の計画を立てて、速やかに実行する必要があるとされます。さらに、将来負担比率を除く3つの指標のうち、どれか一つでも財政再生基準以上になると、財政再生団体として、国の監督を受けて財政を立て直していかなくてはなりません。

あさぎり町の健全化判断比率などをお知らせします

平成29年度決算に基づく健全化判断比率

	内 容	あさぎり町	早期健全化基準	財政再生基準
実質赤字比率	主に一般会計の赤字の割合	赤字なし	14.26%	20.00%
連結実質赤字比率	一般会計、特別会計、公営企業会計のすべての会計の赤字の割合	赤字なし	19.26%	30.00%
実質公債費比率	標準的な一般財源収入額に対する年間の借金返済額の割合	8.8%	25.0%	35.0%
将来負担比率	標準的な一般財源収入額に対する将来の負担が見込まれる負債の割合	将来負担なし	350.0%	

実質赤字比率

あさぎり町では、一般会計、球磨郡障害認定審査事業特別会計及び球磨郡介護認定審査事業特別会計が対象ですが、どの収支も黒字のため実質赤字はありませんでした。

連結実質赤字比率

あさぎり町では、国民健康保険特別会計、介護保険特別会計、後期高齢者医療特別会計が公営事業会計として、水道事業会計、下水道事業会計が公営企業会計として対象となりますが、全会計で資金不足とならなかったため、連結実質赤字はありませんでした。

実質公債費比率

前年度と比較して1.2ポイント改善しました。これは自主財規律の中で、毎年度の地方債発行額を返済額以下に抑えるよう努めたことによるものであり、行財政改革の成果といえます。

将来負担比率

前年度と比較して12.6ポイント改善し、将来負担額がなくなりました。これは地方債残高(借金)減少への取り組みと財政調整基金(貯金)への積み立てを続けてきたことにより、将来負担すべき額(借金)を上回る返済財源(貯金)が確保されたことによるものです。

資金不足比率

あさぎり町は、水道事業、下水道事業が対象となりますが、資金不足(赤字)はありませんでした。

平成29年度決算に基づく資金不足比率

	あさぎり町	経営健全化基準
水道事業特別会計	資金不足なし	20.00%
下水道事業特別会計	資金不足なし	20.00%



今回のまとめと

今後の取り組み

今回公表した健全化判断比率等において、早期健全化基準を上回るものはなく、実質公債費比率、将来負担比率ともに前年度数値より改善が見られました。しかし今後は、合併特例措置による普通交付税の増額交付が平成30年度をもって終了するほか、公共施設の適正化に向けた取り組みにより、これらの指標は悪化することが見込まれます。

平成30年度以降の財政運営は、これまで積み立ててきた基金を取り崩して財源を確保するとともに、第3次行財政改革に取り組み、経常的な支出を極力抑えていくこととなります。

町民の皆様には、このような町の状況をご理解いただき、ご協力をお願いします。



平成31年度 保育園・認定こども園の利用申込みのお知らせ

保育園・認定こども園の利用を希望する場合には教育、保育の必要性に応じた支給認定（1～3号認定）を受ける必要があります。新規の利用の手続きと現在入園されている場合も、全員必要な継続利用の手続きをお願いします。

教育を希望する場合（1号認定）・・・＜利用できる施設：認定こども園＞

子どもが満3歳以上で、保護者の就労状況に関係なく教育を受けることができます。施設または本庁舎総合窓口にて申し込みをしてください。2歳児は一時預かり事業で受け入れ可能です。

保育を必要とする場合（2号・3号認定）・・・＜利用できる施設：保育園・認定こども園＞

保育の必要な理由に該当する場合、利用することができます。利用できる時間が『保育標準時間』（11時間）と『保育短時間』（8時間）に区分されます。

＜保育の必要な理由＞

- 就労 ○妊娠、出産 ○疾病、負傷 ○障がい ○災害復旧 ○親族の介護または看護
- 求職活動 ○児童虐待・DVなどの恐れ ○育児休業中に上の子の継続利用が必要
- その他町長が認める場合

申込方法 ＜申込期間＞ 1月7日（月）～1月31日（木） ※この期間を過ぎても随時利用申し込みを受けます

＜申込場所＞ 本庁舎総合窓口

＜必要な書類＞新規入園：生活福祉課に必要書類を準備しています。

継続入園：12月中に現在利用の施設または郵送などにより書類を配付いたします。

☆2号、3号認定は、保育の必要な状況を確認するため保護者面接を行います。

☆町ホームページからも様式をダウンロードすることができます。

利用者負担（保育料）

4～8月分は平成30年度住民税課税額、9～3月分は平成31年度住民税課税額により保育料を決定します。

ひとり親世帯、障がい児（者）のいる世帯、多子世帯は、階層により保育料が軽減される場合があります。

教育・保育施設一覧表（順不同）

平成30年11月1日現在

施設名	電話番号	所在地	利用定員	施設名	電話番号	所在地	利用定員
上薬師保育園	47-0206	上南1364	40	まこと保育園	45-2525	深田東788-1	70
上第二保育園	45-0666	上北2215	50	まどか保育園	45-0505	免田東767-2	90
岡原もぞか保育園	45-0246	岡原北76	30	吉井保育園	45-4537	免田東1941-1	50
須恵保育園	45-0741	須恵1200-3	50	るり光保育園	45-0225	免田東1712	70
清水保育園	45-4013	上西59-1	60	あおぞら幼稚園 (認定こども園)	45-3141	上北1292	20
あさぎりこども園 (認定こども園)	45-3566	免田西2591	90	中球磨幼稚園 (認定こども園)	45-0573	免田東1912	30
専立寺こども園 (認定こども園)	45-4372	岡原南868	90	問い合わせ 生活福祉課 ☎ 45-7214			

入場
無料

託児あり
(要予約)

第7回 おどんが 健康づくり大会

日時
2018
12/15
[土]

会場

あさぎり町
須恵文化ホール
(あさぎり町須恵1227)

12:00~15:30

あさぎり町民の方は
「健康ポイント」
1ポイント差しあげます

ステージプログラム

13:30 開会・町長挨拶

13:40 地域における健康づくりに関する実践発表

①永山地区 区長 平田穰さん

②宮麓地区 サロン代表 宮原圭志さん

③あさぎり町PTA連絡協議会 会長 石塚賢宏さん

14:00 村上美香さん講演会

~15:30 演題「カラダとココロの話を
しませんか？」



株式会社ヒトコト社 代表

講師：村上美香氏

(元 KKT アナウンサー)

みんなで来てね！

楽しく学べる展示・体験コーナーあり (12:00~14:00)

お問い合わせ／あさぎり町役場健康推進課 45-7216 あさぎり町教育委員会 45-7226

主催／あさぎり町、あさぎり町教育委員会(須恵文化ホール自主文化事業)

後援／あさぎり町PTA連絡協議会

生ごみの出し方のお願い

日頃より、みなさまにおかれましては、ごみの分別排出にあたり、何かとご協力いただき厚くお礼申し上げます。生ごみ分別対象地区のみなさまに改めましてお願いがあります。生ごみとして出してはいけない物をお知らせしますので、ご協力をお願いします。

《堆肥化できる『生ごみ』とは?》

台所から出る『調理くず』『食べ残し・残飯』です。



〔お願い〕 大きなものは小さく切って下さい。
(10 cm位を目安にしてください。)



堆肥化は水切りが肝心です。十分に水切りをしましょう。

《『生ごみ』として出してはいけない物とは?》

台所から出る食品以外のものです。



(例) 割り箸、ラップ、ビニール、トレー類、紙類、タバコの吸い殻、アルミホイル、調味料入れ小袋、ティーパック (中身はOK)、金属 (スプーンなど)、コップ、食器、水切りネット、タケノコの皮、トウモロコシの皮、医療品類、乾電池、剪定くず、切り花くずなど

生ごみ堆肥化の流れ

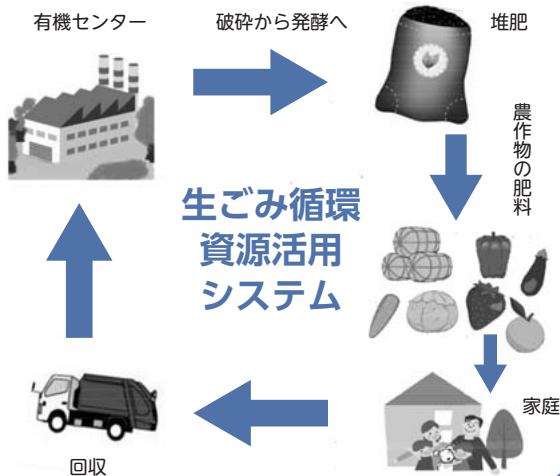

《どうして生ごみとして出せないの?》

- ①貝殻などは施設の配管や機械類を損傷させる恐れがあるためです。
- ②トウモロコシやタケノコの皮、草花などは破碎しにくく発酵に時間がかかるためです。
- ③紙類は破碎・分別する際に機械に付着したり、施設内で目詰まりの原因になるためです。

生ごみの出し方3つのルール

- ①きちんと分別してください。
- ②十分に水切りをしてください。
- ③決められた曜日に出してください。

みなさまのご協力をお願いします！

忘・新年会も美しく！

食べ残しの少ない宴会にしましょう

“30・10 運動”

(さんまる いちまる)

「宴会の開始から 30 分と、
閉宴 10 分前には席に座って
食事を楽しみましょう」とい
う運動です。

宴会も “立つ鳥跡を濁さず”

日本では、食べられるのに捨てられてしまう食品、「食品ロス」が年間 632 万トン発生しており、ごはんに換算すると国民一人当たり、1 日におにぎりを 2 個ずつ捨てていることとなります。

30・10 運動は、食品ロスや生ごみ減らすことで、環境にも良い取り組みです。

ぜひ皆さんも、お開きまでには料理を楽しんでいただき、食べ残しの少ない、美しい宴会にしましょう。

ちなみにあさぎり町には、“球磨焼酎は、ガラとチョコで盃（さかずき）を交わしながら飲み、球磨拳を楽しみ、食べ物は「ごちそうさん」の感謝の心と「もったいない」の精神で、胃袋に消費することを推進する条例”というなんとも長～い条例があります。もったいないを心がけ、これらの取り組みにご協力ください。

あさぎり町・あさぎり町議会・人吉球磨食品衛生協会あさぎり地区会

ごみ分別を確認！ ごみの出し方講座に出向きます

楽しみながら正しいごみの分別方法に理解を深められる『出前講座』開催しています。「あらためて地区のみなでごみの分別方法を確認したい」といったことはありませんか？

地区のサロンや、老人会、婦人会、子ども会などの集会時に、楽しい講座を15分から30分間程度出張形式で実施しています。

事前にご連絡いただければ、よろこんでお伺いします。内容や場所、時間などを調整しますので、まずはお気軽にお電話ください。

問い合わせ 町民課 ☎ 45-7213



大人も風しん予防を！

妊娠初期に妊婦が風しんにかかることで、生まれながらにして目や耳、心臓に障がいをもった子どもが生まれることがあります。

先天性風しん症候群の発症を予防し、安心して出産できるよう風しん抗体検査とワクチン接種の助成を行っています。

妊婦やその家族などの同居者、または妊娠を希望する人は抗体検査が無料で受けられます。抗体価が低かった場合は、予防接種費用の3分の2を助成します。希望される人は健康推進課へお問い合わせください。

【助成の対象となる人】

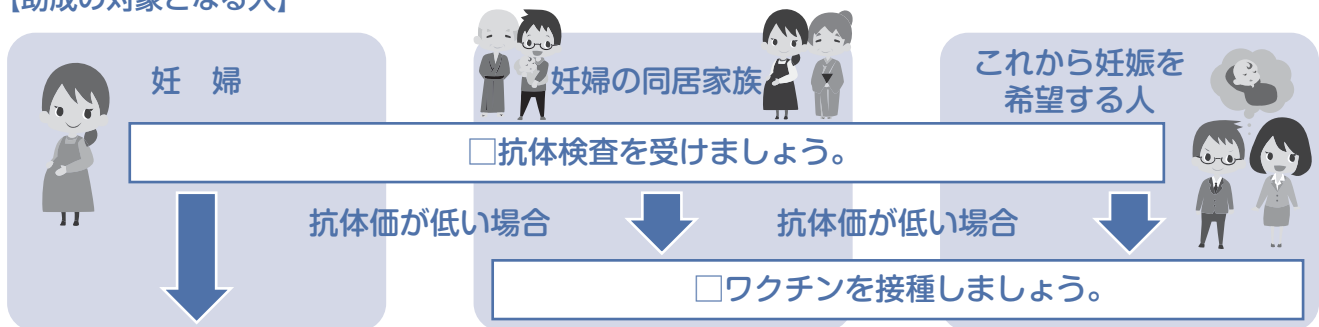

- 妊娠中はワクチン接種ができませんので、風しんが発生している地域、人混みなどにはできるだけ近づかないようにしましょう。
- 妊婦で風しんの抗体価が低かった人は、出産後予防接種を受けられることをおすすめします。(接種後2カ月程度は妊娠をひかえてください。)

問い合わせ 健康推進課 ☎ 45-7216

急募!! ママと赤ちゃん!

こんにちは! いのうえです! 朝晩寒くなりました! そろそろ灯油を買うか悩んでいます。一度暖かさを知ってしまったら、元に戻れなくなりそうで。。。(笑)

昨年からコツコツと開催してます、子育てサロンのランチ会ですが名前を変えて『Mama 食堂 (ママ食堂)』となりました。去年の2月に引っ越してきたのですが『子ども食堂を立ち上げること』が目的で移住してきました。

知り合いもいないのでなかなか難しいのですが、諦めずに頑張ろうと日々気合いを入れてます。(笑)

ところで続けてる Mama 食堂は今まで通ってたメンバーが皆さん職場復帰してしまい、最近では3~4人と少人数でまったりしています。ご飯はたくさん作ってますのでぜひ一度来てみませんか?

【毎月第1・第3火曜日の11時45分くらいから14時までです。ランチ代はなんと! 300円】

あさぎり町以外のママさんも大丈夫なのでお知り合い、お嬢さん、お嫁さんなどいらっしゃったら、教えてあげてくださいねー! よろしくお願ひします!



熊本県 あさぎり町地域おこし協力隊



『asagiri55』で検索

あさぎり町婦人会活動!

こんにちは! 免田婦人会です。

免田婦人会は、毎月第1火曜日に定例の会議を行っています。

会長をはじめ本部役員、各支部の支部長を合わせた20人程が集まり、夜の8時から1時間半程度の話し合いをします。

今回は、球磨川幸福マラソン大会のおもてなし、あさぎり町健康福祉まつりのおもてなしなどの内容確認です。

参加された皆さんに“参加して良かった”と思っただけのよう、会員全員で全力をつくすことで一致しました。



たのしく冬をむかえよう

2018年も残りわずか、皆さんはこの1年をどう過ごしましたか？年末年始はクリスマスにお正月と行事がめじる押しですね。せきれい館図書館では冬を迎えるためのおすすめの本を紹介しています。これから寒い日が続きますが、寒さに負けず新しい年を迎えましょう♪

『クリスマスのふしぎなほこ』

長谷川 摂子 / ぶん 齊藤 俊行 / え
福音館書店



クリスマスの朝、男の子が縁の下をのぞくとふしぎな箱がありました。その箱を開けてみると、中にはすやすや眠るサンタさんがいて…。サンタさんを待ちわびてわくわくする様子が伝わる絵本です。

『おしょうがつ』

松野 正子 / 作 ましま せつこ / 絵
教育画劇



お正月の朝は静かに始まります。年始の挨拶に初詣、凧揚げに羽根つき、その後はみんなでおせちを食べて…。お正月の一日を楽しく紹介した、どこか懐かしさも感じる絵本です。

『ウリボウなかよしいかぞく』

結城 モイラ / 文 福田 幸広 / 写真
ポプラ社



来年の干支は“亥（いのしし）”です。いのししの赤ちゃんを“ウリボウ”と呼びます。自然の中でたくましく生きぬくウリボウたちの姿を写真とともに紹介した絵本です。

蔵書点検を行いました！



9月から10月にかけて蔵書点検を行いました。生涯学習センター図書館は約1万冊、せきれい館図書館は約8千冊の本を調べました。休館中は皆さまにご理解ならびにご協力いただきありがとうございました。

あさぎり町せきれい館図書館

(あさぎり町深田西 955-1 深田せきれい館内)

利用時間：午前9時～午後5時

休館日：月曜日・年末年始
※祝日の場合は翌日が休館日

貸出：一人5冊まで 2週間



絵本や児童書が中心の図書館です！
図書館の隣には児童館もあります。

問い合わせ先 教育委員会 45-7226

9月の貸出冊数

生涯学習センター図書館

381冊

せきれい館図書館

404冊

球磨郡公立多良木病院より

重度心身障がい児（者）の方々への 「医療型短期入所（ショートステイ）」のご案内

○医療型短期入所（ショートステイ）とは

- ・重度の知的障害および重度の肢体不自由が重複している児童および18歳以上の人を対象に、常時家庭で介護するご家族が、病気やその他の理由で一時的に家庭での介護ができなくなった時に、一定期間病院でお過ごしいただく制度です。
- ・介護者の休養や健康上の問題、冠婚葬祭、レジャーなど、理由は問いません。

◆ご利用について

- ・ご利用には、市町村によるサービスの支給決定と障害福祉サービス受給者証、健康保険証、各種受給者証、身体障害者手帳が必要です。
- ・新規でご利用になられる人は、事前診察が必要となります。診察での医師の受診結果により短期入所をご利用いただけます。診察には、かかりつけ医の診療情報提供書(紹介状)が必要です。

※入所中は、入院の方と同じ病棟で過ごすこととなる為、病棟の生活リズムにあわせていただくことがあります。

◆ご利用対象者・・・在宅の重症心身障がい児（者）の方で、市町村が認めた人。

◆ご利用開始時間・・・原則月曜日～金曜日の午前9時～午後3時まで。

◆費用について・・・費用負担は行政機関（市町村）から発行される受給者証に記載されている額が上限額になります。※別途、食費などを頂戴いたします。

問い合わせ 多良木病院医療社会事業課 ☎ 42-2665（直通）（平日8：30～17：00）

温華乃遥温泉が閉館します

日頃より温華乃遥温泉をご利用いただき厚くお礼申し上げます。

この度、『温華乃遥温泉』は、燃料費等多額の維持管理経費を要し財政負担を伴うことから『あさぎり町温泉施設運営方針』に基づき、平成31年1月13日（日）をもちまして閉館することになりました。

開館以来、約16年の長きにわたりご利用いただきました皆様には深く感謝申し上げます。

施設の今後につきましては、新たな町の地域福祉拠点施設として改修を予定しておりますので、引き続き、ご利用につきましてよろしくお願ひ申し上げます。

※共通券（3月通用券）及び回数券をお持ちの人は、当施設の閉館後もヘルシーランドで差額をお支払いいただいたうえでヘルシーランドをご利用いただけます。

問い合わせ 生活福祉課 ☎ 45-7214

『あさぎり町青少年健全育成町民大会』日程変更のお知らせ（お詫び）

先月号でお知らせしました12月9日（日）開催予定の『あさぎり町青少年健全育成町民大会』は、都合により日程を変更して開催いたします。

大変ご迷惑をおかけいたしますが、ご理解いただきますようお願いいたします。

日 程 12月9日（日）⇒ **平成31年1月19日（土）**

時 間 午前10時～

場 所 深田校区公民館「せきれい館」

内 容 教育関係表彰

社会を明るくする運動作文表彰・発表

講演会「1型糖尿病とともに

夢に向かって25年」

講師 元エアロビック日本代表

大村詠一さん



（時間、場所、内容は変更ありません）

問い合わせ 教育委員会 ☎ 45-7226

10月のごみ情報

鍋やおでんなどが恋しい季節となりました。つい作りすぎてしまいがちですが、適量を美味しくいただき、生ごみ減量にご協力ください。

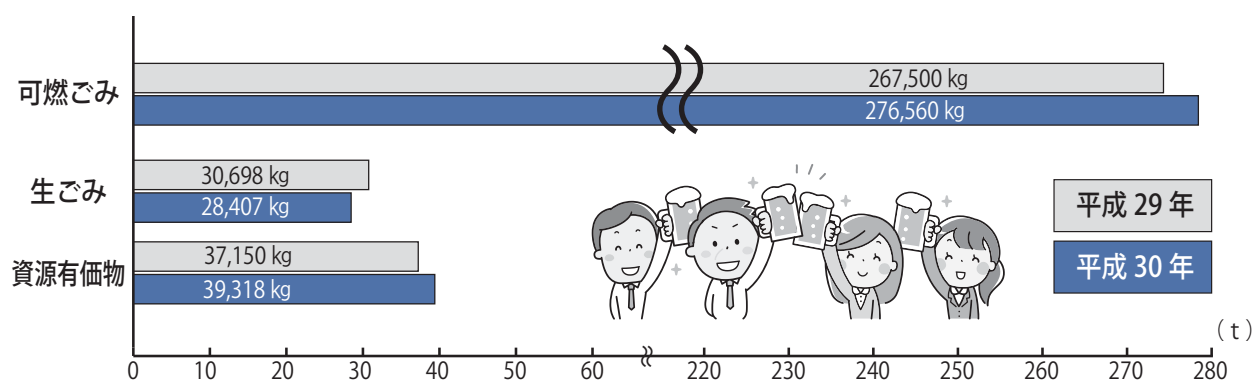

☆ごみ収集日・ごみ分別などについて
検索できます。



AppStore (iPhone)
PlayStore (Android)
からダウンロード！

右のQRコードからアクセスできます▶



問い合わせ 町民課 ☎ 45-7213

球磨郡一のイルミスポット

あさぎり駅前イルミネーションで クリスマス気分を！！

毎年恒例、あさぎり駅前イルミネーションが今年も
たくさんの趣向を凝らし1月中旬まで点灯します。寒
空でも心はあったかく！家族と、友達と、恋人と☆ぜ
ひおいでください♪



特設人権相談所を開設します

人権擁護委員が『あなたの街の相談相手』として、人権問題などの相談に応じます。

料金は無料で、秘密は固く守られますので、お気軽にご相談ください。

日時 12月4日(火)

午前9時から正午まで

場所 せきれい館

人権擁護委員

氏名	担当校区	電話番号
齊藤 幸寛	上	45-4687
中村 英子	免田	45-3318
田中 修一	免田	45-0629
城音寺千代	岡原	45-1918
恒松 秀行	須恵	45-5266
右田えり子	深田	45-3176

法務局人吉支局 (☎22-3393) と人権擁護委員は、いつでもあなたの相談に応じます。

問い合わせ 町民課 ☎45-7213



今回紹介するのは上小学校の2年生です。
2年生はどんな勉強をしているのでしょうか

上小学校を担当するALTは、
ジェシカ先生です。



Unit 3
『好きなものを伝えよう』

Today's lesson
好きなものをたずねたり、
こたえたりしよう

みんなが好きな食べ物がたくさん出てきます。日本語と英語の発音は少し違いますね！ゲームを通して食べ物の単語を練習した後に、「何が好き？」「〇〇が好きだよ。」という会話の練習です。

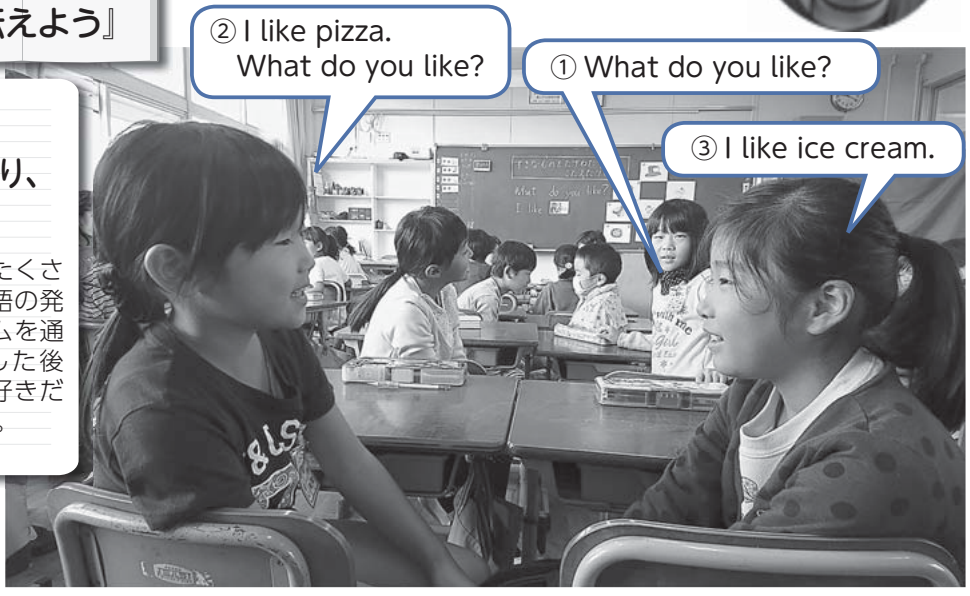

①何が好き？ ②ピザが好き。あなたは何が好き？ ③アイスクリームが好き。

問い合わせ 教育委員会 ☎ 45-7226

**あさぎり町
青年団**

菜の花プロジェクトを実施しました！！

10月27日(土)に、青年団の事業の一環である『菜の花プロジェクト2018』を実施しました。この事業は『自分たちの住む町を、自分たちの手できれいにしたい！』という思いから、青年団が主体となって続けてきた事業で、今年で4年目を迎えます。先日14日(日)におかどめ幸福駅沿線の事前草刈りを行い、今回は、青年団・町議員・くま川鉄道・南陵高校の約30人が参加し、朝早くから残り部分の草刈りと菜の花の種をまきました。草で生い茂っていた沿線も、皆さまのご協力のおかげで綺麗になりました。ご協力いただいた皆さまには、心より感謝申し上げます。来春、おかどめ幸福駅沿線が綺麗な黄色で彩られますように・・・♪



活動の様子をFacebookにて随時更新中です♪
『あさぎり町青年団』で検索♪



求 人 情 報

11月1日 現在

◎詳しい内容を知りたい人、応募を希望される人は、あさぎり町定住促進無料職業紹介所までご相談ください。

◎応募される際には当紹介所が発行する紹介状が必要です。

◎随時紹介を行っていますので、すでに求人終了となっている場合があることをご了承ください。

◎紹介所には、こちらに掲載している情報以外の情報がある場合もございます。※賃金欄は『基本給』を掲載しています。

問い合わせ あさぎり町定住促進
無料職業紹介所(商工観光課内)
☎ 45-7200

職種・雇用形態・紹介期限	年齢	賃金(基本給)	求人者名	就業場所	就業時間	加入保険	免許資格・学歴・雇用期間など	採用人数
看護職員(パート) a30-68 試用期間:3カ月 紹介期限:H30.12.31	不問	時給 950~ 1,345円	社会福祉法人 東陽会(りゅうきんか)	あさぎり町免田 東3333番地	① 8:30~15:30 ② 9:00~16:00 ③ 10:30~17:30	雇用 労災 健康 厚年	・正看護師または准看護師 (経験者優遇) ・普通自動車運転免許(AT 限定可)	1人
火葬技能職 30-67 試用期間:なし 紹介期限:H30.12.31	18歳 以上	月給 143,000円	人吉球磨広域 行政組合	あさぎり町免田 東2402番地1 (免田葬斎場)	9:30~18:15	雇用 労災 健康 厚年	不問	1人
介護職員・介護福祉士 (特別養護老人ホーム) a30-66 試用期間:3カ月 紹介期限:H30.12.31	不問	日給 151,600~ 210,400円	社会福祉法人 東陽会(りゅうきんか)	あさぎり町免田 東3333番地	① 8:30~17:30 ② 6:30~15:30 ③ 12:00~21:00 ④ 17:00~9:00	雇用 労災 健康 厚年	【優遇】介護福祉士 【必須】普通自動車運転免 許(AT限定可)	2人
介護職員・介護福祉士 (デイサービス) a30-65 試用期間:3カ月 紹介期限:H30.12.31	不問	日給 151,600~ 210,400円	社会福祉法人 東陽会(りゅうきんか)	あさぎり町免田 東3333番地	8:30~17:30	雇用 労災 健康 厚年	【優遇】介護福祉士 【必須】普通自動車運転免 許(AT限定可)	1人
介護職員・介護福祉士 (そらまめ) a30-64 試用期間:3カ月 紹介期限:H30.12.31	不問	日給 151,000~ 210,000円	株式会社ク オーレ(そら まめ)	あさぎり町岡原 北1125番地	① 8:30~17:30 ② 22:00~7:00 ③ 7:00~16:00	雇用 労災 健康 厚年	【優遇】介護福祉士 【必須】普通自動車運転免 許(AT限定可)	2人
学校給食調理業務 (フルタイム)30-63 試用期間:2週間 紹介期限:H30.12.31	不問	日給 138,000円	南国フーズ サービス株 式会社	あさぎり町免田 東3332番地1	8:00~17:00	雇用 労災 健康 厚年	不問(調理師免許および普 通自動車運転免許あれば尚 可)	1人
折箱製造部【パート労働 者】パートタイム 30-62 試用期間:3カ月 紹介期限:H30.12.31	不問	時給 780~ 800円	酒井物産ファ クトリー株式 会社	多良木町多良木 2797番地	8:20~17:00	雇用 労災 健康 厚年	なし	5人
折箱製造部【正社員】 フルタイム 30-61 試用期間:3カ月 紹介期限:H30.12.31	不問	日給 155,000~ 180,000円	酒井物産ファ クトリー株式 会社	多良木町多良木 2797番地	8:20~17:00	雇用 労災 健康 厚年 退職	普通自動車運転免許	5人
営業【正社員】 フルタイム 30-60 試用期間:3カ月 紹介期限:H30.12.31	不問	日給 160,000~ 200,000円	酒井物産株式 会社	多良木町多良木 4246-1番地(多 良木営業所)	8:20~17:00	雇用 労災 健康 厚年 退職	・普通自動車運転免許(AT 限定可) ・簡単なパソコン操作	1人
介護職員【パート労働者】 パートタイム a30-59 試用期間:3カ月 紹介期限:H30.12.31	不問	時給 850~ 1,125円	社会福祉法人 東陽会(りゅうきんか)	あさぎり町免田 東3333番地3	9:30~16:00	雇用 労災 厚年 健康	・経験者、介護福祉士優遇 ・普通自動車運転免許(AT 限定可)	1人
介護職員(デイサービス) 【正社員】フルタイム a30-56 試用期間:3カ月 紹介期限:H30.12.31	不問	日給 150,000~ 251,000円	社会福祉法人 東陽会(りゅうきんか)	あさぎり町免田 東3333番地	8:30~17:30	雇用 労災 厚年 健康	・正看護師または准看護師 (経験者優遇) ・普通自動車運転免許(AT 限定可)	1人
調理員【パート労働者】 パートタイム a30-53 試用期間:3カ月 紹介期限:H30.12.31	不問	時給 900~ 950円	社会福祉法人 東陽会(りゅうきんか)	あさぎり町免田 東3333番地3	6:00~19:30	雇用 労災 厚年 健康	・経験者優遇 ・普通自動車運転免許(AT 限定可)	1人
調理員【正社員】 フルタイム a30-52 試用期間:3カ月 紹介期限:H30.12.31	不問	日給 143,000~ 159,600円	社会福祉法人 東陽会(りゅうきんか)	あさぎり町免田 東3333番地3	① 6:00~15:00 ② 8:30~17:30 ③ 10:30~19:30	雇用 労災 厚年 健康	普通自動車運転免許(AT 限定可)	1人



お知らせ

12月1日は『世界エイズデー』
無料・匿名でHIV検査が受けられます。

県保健所では、『世界エイズデー』前後にHIV検査を拡充して実施します。

エイズは、HIVというウイルスに感染して起こる病気です。感染から発病まで、数年の潜伏期があり、感染していても早期に発見し治療を始めることで、発病を予防することができます。

検査は、採血だけです。短時間で終了します。
(検査拡充期間)
12月3日(月)～7日(金)
午後5時～午後7時 要予約

※梅毒・クラミジア・B型/C型肝炎ウイルスも同時に検査できます。

申し込み・問い合わせ
人吉保健所
2213107

◎本庁舎

- 総務課 45-1111
- 企画財政課 45-7211
- 税務課 45-7212
- 町民課 45-7213
- 会計課 45-7224
- 健康推進課 45-7216
- 生活福祉課 45-7214
- 高齢福祉課 45-7215
- 高齢福祉課 地域包括支援センター 45-7231
- 上下水道課 45-7222

◎総合福祉センター

- 農業委員会 45-7225
- 農業支援センター 45-1134
- 農林振興課 45-7218
- 建設課 45-7221
- 高齢福祉課 介護・障害認定審査会 45-3920
- 商工観光課 45-7220

◎生涯学習センター

- 教育委員会 45-7226

◎各支所など

- 議会事務局 47-0312
- 上支所 47-0311
- 岡原支所 45-2222
- 須恵支所 45-1121
- 深田支所 45-1133
- しらがね寮 45-6668
- 社会福祉協議会 49-4505
- 学校給食センター 45-7232

ご用の方は担当課(直通)へ直接お電話ください。(土・日・祝祭日の支所への電話は、役場本庁舎へ転送されます)

児童扶養手当受給中の方を対象とした就職支援のお知らせ

ハローワーク球磨では、児童扶養手当受給中(申請・相談中の方も含む)のお母さん、お父さんのお仕事探しを専門的に支援しています。

- 就職・転職したいけどどんな活動をしたらいいかかわからない
- 就職活動ひとりりで不安だなあ
- パソコンや介護の資格を取って再就職したいなあ
- 履歴書の書き方がわからない(支援内容)
- 専門のスタッフによるきめ細やかなサービスを実施
- 担当者制・予約制により、ゆつくり相談できます。
- ご希望に沿った求人情報の提供を行います。
- 再就職に必要なパソコンや介護の職業訓練のあっせんを行います。

申し込み・問い合わせ
あさぎり町森園カント

毎週木曜日、町民課窓口の一部業務を午後7時まで延長します。

【業務内容】住民票・戸籍・印鑑証明・一部の税証明の発行、印鑑登録、マイナンバーカードの交付(要予約)、子ども医療費助成申請の受付

種目

- ①キッズの部(町内の保育園、保育所、幼稚園児) 7人制
- ②中学生・高校生・一般の部 5人制
- ③フレンドリーの部(小学生の部を含む) 5人制

参加資格

※③は女性もしくは小学生以下を必ず2人以上試合に出場すること。
あさぎり町内の事業所(またはクラブ)に所属する人。

申込先

申し込まれる人はお手数ですが左記の問い合わせ先までご連絡ください。
あさぎり町サッカー協会理事 黒木 一宏
問合せ先 勤務先
あさぎり町役場税務課
電話 45-7212
FAX 45-13667

※FAXで申し込みの人はFAX番号

あさぎり町新春サッカーフェスティバルのお知らせ

★毎年恒例の新春サッカーフェスティバルを今年も開催いたします。
日 時 平成31年1月13日(日)
午前8時30分 集合
午前9時 開会

場 所 あさぎり町森園カント

号の間違いが無いようご注意ください。

申込締切 平成30年12月14日(金)

まで

参加料

大会運営費として町サッカー協会会員が2人以上のチームおよびキッズ、小、中、高校生のみチームは1000円、それ以外のチームは2000円を大会前までにお支払いください。

その他

けが(傷害保険)や事故などについては、各チーム・個人で対応ください。

主催

あさぎり町サッカー協会
・共催 あさぎり町体育協会・後援 あさぎり町教育委員会

大邱線就航記念グループ旅行 助成事業の実施について

このたび、阿蘇くまもと空港における国際線の振興につき、さらなる利用促進を図るため、助成事業を実施します。

1、助成対象期間

平成30年11月29日(木)～
平成31年1月15日(火)

2、助成内容

阿蘇くまもと空港発着の大邱線定期便を利用する2～5人のグループ(県内在住者)に対し1人あたり片道2500円(往復5000円)を

助成

※6人以上については、従来の『団体利用促進事業』により助成を行います。

3、留意事項

・助成を受けるには、事前の申請が必要で、
・本事業の申請書等の関係書類、その他助成制度や旅行商品を当協会ホームページにて掲載しております。『阿蘇くまもと空港国際線振興協議会』で検索いただくか、次のURLからアクセスできますので、ぜひご覧ください。

URL: <http://portal.kumamoto-net.ne.jp/asokumamoto/>

申し込み・問い合わせ

阿蘇くまもと空港国際線振興協議会
☎096-3333-2165

家庭廃食油の回収キャンペーンを実施します

地球温暖化防止のために、二酸化炭素の削減のためご家庭で出た廃食油の回収キャンペーンを実施します。

回収期間 12月3日～1月31日

(土日祝日は除きます)

回収場所

あさぎり町役場
総合窓口および、役場各支所

回収時間

午前8時30分

午後5時15分

回収可能な油

天ぷら油などの植物油

※家庭で出た物に限ります。

※動物油(ラードなど)、鉱物油(エンジンオイル)は回収できません。

※回収方法 天かすなどのゴミを除き、ペットボトルや油購入時のプラスチックに入れてお持ちください。

※特典 キャンペーン中に天ぷら油をお持ちいただいた人には、クリアファイルをプレゼントします。

(数に限りがあります)

※回収ボックスは、キャンペーン終了後も設置しています。

問い合わせ

町民課
☎45-7213

保護者向け発達障害講座

日時 12月13日(木)

午前10時～正午

場所 人吉市保健センター 教室3

(〒868-0071 人吉市

西間上町2646-1(旧人

吉看護専門学校)

対象 小学生～18歳までの保護者

締切 12月3日(月) 定員15名

※定員になり次第、締め切らせていただきます

申込方法 電話・FAX・メール
参加料無料

問い合わせ

熊本県南部発達障がい者支援センター わるつ

☎0965-6218839

FAX 0965-3218951

高齢者のための無料職業紹介

高齢者の生きがいを高め、健康で明るい生活をすごしていただくために長年培った知識と抱負な経験を活かし、就職できるよう職業相談・紹介を行っています。

相談日 毎週 月・水・金曜日

時間 午前10時から午後4時

場所 人吉保健所総務福祉課内

(11月より球磨地域振興局に移転)

※65歳未満の方の相談も受け付けております。

問い合わせ

熊本県高齢者無料職業紹介所 球磨

紹介所

☎2212625

休日在宅当番医 (町のホームページでも検索できます)

期 日	上 球 磨	中 球 磨	その他地域	小 児 科
12月 2日	渡辺医院 (多良木町) ☎ 42-2541	深水内科医院 (錦町) ☎ 38-3221		たかはし小児科内科医院 (人吉市) ☎ 24-2222
12月 9日	上球磨クリニック (多良木町) ☎ 42-5868	酒瀬川内科 (錦町) ☎ 38-0050		増田クリニック小児科 (人吉市) ☎ 22-3570
12月16日	横山医院 (多良木町) ☎ 42-2132	ほづみ皮膚科医院 (錦町) ☎ 26-5300		人吉医療センター 小児科 (人吉市) ☎ 22-2191
12月23日	仁田畑クリニック (多良木町) ☎ 42-1123	小川整形外科医院 (錦町) ☎ 38-3455		やまむら医院 (あさぎり町) ☎ 45-0005
12月24日	増田耳鼻咽喉科クリニック (あさぎり町) ☎ 45-8001	脳神経外科小林クリニック (錦町) ☎ 38-5670	球磨村診療所 (球磨村) ☎ 32-0377	増田クリニック小児科 (人吉市) ☎ 22-3570

*診療時間は午前9時から午後5時までとなります。なお、諸事情により変更の場合がありますので受診時は医療機関にご確認ください。

休日在宅当番薬局 (町のホームページでも検索できます)

期 日	当 番 薬 局	そ の 他
12月 2日	高階誠心堂たらぎ調剤薬局 (多良木町) ☎ 42-1117	
12月 9日	たらぎ調剤薬局 (多良木町) ☎ 43-0221 つばめ薬局 (錦町) ☎ 25-2500	
12月16日	割り当てなし	
12月23日	ひご薬局多良木店 (多良木町) ☎ 49-1011	エスエス堂きりん本町薬局 (あさぎり町) ☎ 45-6330
12月24日	清風薬局サンロード免田店 (あさぎり町) ☎ 49-9600 百太郎薬局 (錦町) ☎ 28-8123	

*諸事情により変更の場合がありますのでご確認ください。

◆交通事故の発生状況 (1月1日から10月末日まで)

管内の事故状況

	人身事故件数	死者数	負傷者数
平成 29 年	34	3	32
平成 30 年	20	2	23
前年比	-14	-1	-9

町村別事故発生状況

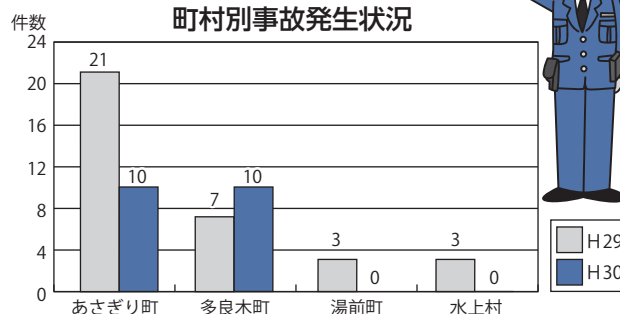

いづれも申込・問い合わせ
社会福祉協議会
☎ 49-4505

♪あさぎり町子育てサロン♪

毎月行われている子育てサロンのご案内です！ぜひご利用ください♪

場 所	上保健センター
内 容	①子育てひろば ②子育てカフェ
実施日	第1・第3 火曜日
時 間	①午前9:30～午前11:30 ②午前11:30～午後2:00
利用料	① 100円 ② 300円

次回は 1月9日(水)に『岡原保健センター』を予定しています。

相談時間 1人につき30分
場所 せきれい館
相談料 無料(予約後のキャンセルにつきましては、キャンセル料をご負担いただく場合がありますのでご了承ください)
日 時 12月12日(水) 午後1時～午後4時

あさぎり町社会福祉協議会では、弁護士による法律相談を次のとおり実施します。お気軽にご相談ください。
予約制で秘密は厳守されます。

無料法律相談所を
開設しています



公共料金(12月分)についてのお知らせ

【固定資産税(3期)、国民健康保険税(6期)、後期高齢者保険料(6期)】

【介護保険料(9期)、下水道受益者分担金(3期)】

【保育料、上下水道使用料、町営住宅使用料】

口座振替日 12月20日(木) 納期限 12月25日(火)

日	月	火	水	木	金	土
						1
2 リサイクルの日(町) (岡原)	3 母子手帳交付(健) 免田保健センター (13:15~13:30)	4 上転倒予防教室(高) 白寿荘(9:30~11:00)	5 上校区シニア料理教室(健) 上議場調理室(9:30~)	6 窓口業務の一部延長(町) (17:15~19:00)	7 	8
9 リサイクルの日(町) (免田)	10 	11 あさぎり町議会	12 あさぎり町議会 免田・須恵転倒予防教室(高) 総合福祉センター (13:30~15:00) メンタルヘルス相談 免田保健センター (10:00~予約制) 無料法律相談所(社) せきれい館 (13:00~16:00)	13 あさぎり町議会 窓口業務の一部延長(町) (17:15~19:00) 深田転倒予防教室(高) せきれい館 (13:30~15:00)	14 あさぎり町議会 免田校区シニア料理教室(健) 免田保健センター(9:00~)	15
16 リサイクルの日(町) (上) 球磨一周駅伝	17 育児相談(健) 免田保健センター (10:00~11:30) 母子手帳交付(健) 免田保健センター (13:15~13:30) 深田校区シニア料理教室(健) せきれい館(9:30~)	18 中学生議会 上転倒予防教室(高) 白寿荘(9:30~11:00) 岡原転倒予防教室(高) 岡原保健センター(13:30~15:00) 岡原校区シニア料理教室(健) 岡原保健センター(9:00~)	19	20 窓口業務の一部延長(町) (17:15~19:00)	21 こころの健康相談(健) 免田保健センター (14:00~予約制) 男性料理教室(健) 免田保健センター (9:30~) 町内小中学校2学期終業式	22
23 リサイクルの日(町) (須恵・深田)	24 	25 	26 	27 窓口業務の一部延長(町) (17:15~19:00)	28 	29
30	31 官公庁休み					

月曜・木曜日(燃えるごみ)
『岡原・須恵・深田・免田(築地、久鹿、八幡町、大正町、本町)』
火曜・金曜日(燃えるごみ)
『上・免田(吉井、吉井住宅、二子、黒田、永才、下乙)』
第2、第4水曜日(燃えないごみ)
上・免田・岡原・須恵・深田全地区

納税は便利・確実・安心な『口座振替』がおすすめです!

【指定金融機関】 肥後銀行・熊本銀行・熊本信用組合・球磨農業協同組合・ゆうちょ銀行、九州労働金庫

【申込方法】 税務課・支所または金融機関に備えてある『口座振替依頼書』にてお申し込みください。必要な物:納税通知書、通帳、取引印(通帳届出印)

【口座振替の開始】 口座振替依頼書をご提出いただいた翌月末以降の納期から振替となります。(振替日は納期の毎月25日、12月のみ20日、振替日が休日の時、翌営業日)

南陵高校チャリティー馬術大会を開催!!

全国大会準優勝の南陵高校馬術部のホームコースで、普段なかなか見ることができない馬術大会が開催されます!

大迫力の馬の走る姿やふれあいコーナーにお子様も大喜び! 来場者には無料炊き出しも! お友達をお誘いの上、たくさんのご来場をお待ちしております。

※お車の駐車は南陵高校の敷地内をお願いします。

期 日 平成30年12月8・9日(土・日)

場 所 南陵高校馬術競技場

12月8日(土曜日) 競技開始時間: 9時00分

- 第1競技 小障害飛越競技 L級-C (80cm以下)
- 第2競技 スピード & ハンディネス競技 L級-A
- 第3競技 クロス・ジムカーナ競技
- 第4競技 四段障害飛越競技

12月9日(日曜日) 競技開始時間: 8時30分

- 第5競技 馬場馬術競技 (A2 課目 2013)
- 第6競技 小障害飛越競技 L級-B (90cm以下)
- 第7競技 自馬選手権競技 L級-A (100cm以下)
- 第8競技 低障害飛越競技 (70cm以下)



問い合わせ 熊本県立南陵高等学校馬術部後援会 九州地区高等学校馬術連盟
事務局 中島貴弘 ☎ 45-1131



今月の1枚

~『今日のあさぎり町』より~



白髪神社のお祭りがありました

清水保育園の子ども太鼓、すぐ隣の弓道場では弓、少年剣道、柳別府太鼓踊りも奉納されました。また、赤ちゃん相撲や、相撲も奉納され、とくにしょっきり相撲は観客を沸かせました。そのあと子ども会対抗相撲大会が行われ、秋晴れの中、笑顔があふれる一日となりました。

町ホームページでは、あさぎり町の一日の出来事を写真でご紹介しています。

あさぎり町のホームページアドレス
<https://www.town.asagiri.lg.jp/>

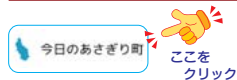

あとのまつり 編集後記

やっと大好きな冬が来ました。寒いから冬が嫌いという人も多いですが、私はこの冬の香り、冬の景色が大好きです。先日友人と温泉旅行に行ってきました。のんびり、なにもせずにゆったりくつろぐ時間が、日々の疲れを癒してくれました。温泉は体を芯から温め、血行を良くしてくれます。寒い冬こそ!温泉は最高ですよ~『健康第一』と目標に掲げたこの1年、元気に過ごすことができました。皆さんも無理せずに健康でいてくださいな。(A)

今月は、「走る」をテーマに様々な視点で集めてみました。こうやって見てみると、あさぎり町はスポーツでも人づくりにも熱心な町であるとあらためて感じました。実は私、中体連駅伝に出たことがあります。表紙の撮影中に当時の監督だった現・上小校長先生に遭遇。なんとも当時を懐かしく思い出してしまいました!さて、以前までは、『人間の体は20代半ばから衰える一方だ』との認識が一般的でしたが、最近は、いくつになっても適度な運動であれば、体は順応しようと筋力がアップし、若返りホルモンが出る認識が一般的となっています。よかったら皆さんもウォーキングから始めてみませんか?(た一)

あさぎり町の人口(11月1日現在)

総数: 15,625 (+1) 人 / 世帯数: 5,965 (+8) 戸 / 男: 7,286 (+7) 人 / 女: 8,339 (-6) 人