

あさぎり

若者を育て
地域を元気に

和太鼓一期一会

笑顔の祭り今年も大盛況
ありがた商品券販売
10月から保育料無償
デマンド交通始まる

P6
P11
P11
P14

広報
令和元年
2019

10



笑祭の演奏の様子



中山 友樹さん (23 吉井)

練習指導で子ども達と意見がぶつかり合うも、太鼓を心から楽しむ姿を垣間見ると嬉しくなる。彼らの感性に驚き、教わることもしばしばという。

若者を育て
地域を元気に

和太鼓一期一会

先日の笑祭を盛り上げた、免田を拠点に郡内外で活動する和太鼓グループ。その日々の活動にせまる。

これまでのあゆみ

はじまりは平成5年。旧免田町で、青少年健全と、地域のつながりの活性化を目的に、前代表の山本敏暢（としのぶ）さんを中心に大人同士10人ほどでスタートしました。しばらくは大人のみで旧免田町の祭りなどの演奏活動が続ける中、一つに転機が訪れます。はじめは、免田小学校の子ども達に期間限定で練習してもらい、運動会のお昼休憩にアトラクションで披露してみたのです。これには予想以上の反響がありました。子ども達も夢中になり、「もっと続けたい」との声にこえ、今の体制にいたります。

つぎの転機は、10年前からのジュニアコンクールの出場です。子ども達自身で、大きな会場で発表します。緊張感はもちろん、順位が出る悔しさや厳しさを肌で感じさせ、もっと上手になりたいと思わせることがで



「和太鼓一期一会」代表

中山 政勝さん (50 吉井)

積極的に各地イベント出演への統括役として活動する。和太鼓と人づくりで地域貢献を続けている。



甲斐ひろとさん (12)

体が強くなって、大きな声が出るようになりました。メンバーもお客さんもみんな一緒に笑顔になれるのが楽しいです。



中間 れんさん (11)

思いっきり声を出すのでストレス発散になります。本番に出て「上手になったね」と言ってもらうのがとても嬉しいです。



みんな仲良く練習に取り組んでいます

きました。部活の後の練習も、自ら楽しみながら打ち込んでいます。こういった経験は、度胸がつくだけでなく、挨拶や感謝の心、人前で気持ちを出すなど、太鼓の演奏でも、より良い人生を送る上でも大事な素養になると思っています。実際、学校の先生から、「引っ込みがちな子が急に活発になり、成績も伸びてきた」といった話はよく聞きます。

これからの組織づくり

イベントに呼ばれたら積極的に出向いています。演奏先で自主的にあさぎり町の紹介アピールするなど、地元と講演先の地域貢献につながることを積極的に行っています。子ども達には太鼓の技術よりも挨拶や礼節などを重視しています。

「続ける事こそ難しい」と言われます。大事にしているのは、「雰囲気づくり」です。指導者もメンバーも全員がコミュニケーションを密に、一度よそに出てしまっても、また帰りたくなるチームづくりを意識しています。小学生がそのまま続けたいと言ってくれ、中学生、高校生のメンバーもできました。子ども達がとても楽しそうに來てくれるので、少々仕事で疲れていても、パワーをもらっています。これから若い力が次の世代につなげてくれることを思い描きながら、これからも、人づくりと、地域によるこんでもらえる活動を続けていきたいと思っています。

興味がある方は・・・

練習会場のあさぎり町免田畜産センターへ気軽に見学を。年間通して毎週月・水・金、午後7時から9時まで練習中。小学生以上を対象。月謝は千五百円。

ひまわりの種をまきました



▲みなさんの笑顔が、次の笑顔を作っていきます。

◀心をこめて手で種をまきました

8月21日に、農業女性の会の皆さんが、免田地区築地の休耕地の景観美化のため、ひまわりの種をまきました。一人一人が、手で種をまき、土をかぶせていきました。秋頃にはきれいなひまわりが畑いっぱい咲き、皆さんの目を楽しませてくれることでしょう。

防災訓練を実施しました



▲大規模災害さながらの訓練

防災週間に合わせて、8月31日に町職員の防災訓練として、最大規模の豪雨災害を想定し、より実際に近い内容で実施しました。一部の職員が、町民や消防団員、マスコミ関係者などに扮し、役場へ問い合わせや相談の電話をかけてきます。それを受けた職員は、すみやかに応対し、担当部署に伝達していました。道路の冠水や土砂崩れ、避難所や家族の安否確認など、問い合わせや相談はあらゆるものを想定し、最後に訓練を振り返り、課題などを確認し合いました。

もくじ

2019年10月 No.198

- 02 一期一会
- 04 まちの話題
- 06 笑顔のお祭り今年も大盛況
- 08 まちの保健室
経済センサス基礎調査
- 09 油流出事故未然防止を
集団狂犬病注射実施
- 10 よかボス宣言
羽子板絵付け体験
非自発的失業者国保軽減
- 11 ありがた商品券
上下水道料消費税増税
保育料が無償に
- 12 サロンだより
- 13 地域おこし協力隊通信
婦人会活動
- 14 デマンド交通運行
- 15 青年団活動
季節の薬膳レシピ
- 16 ハローエブリワン
図書館へ行こう
- 17 求人情報
- 18 暮らしの情報
- 22 休日当番医・薬局
ごみ情報
- 23 10月の行事予定
- 24 俵山登山



今月の表紙

笑祭を盛り上げた「和太鼓一期一会」若頭の村山さん。観客と通じ合うまなざしをとらえました。

河野アキエさんが 100 歳



▲笑顔で100歳を迎えたアキエさん

河野アキエさん（下永里）が8月24日に100歳の誕生日を迎えました。弟の月足司さんご夫婦と同居している自宅で尾鷹町長から花と祝い金が手渡され、「嬉しいです」と笑顔で受け取りました。野菜作りや花が好きで95歳頃まで畑仕事をしていたそうです。「習字が好き！」と話し、今年も七夕の短冊に願いを書いたことをにこやかに話しました。

清水ナカエさんが 100 歳

清水ナカエさん（黒田）が9月1日に100歳の誕生日を迎えました。長女の照子さんご家族と同居している自宅で尾鷹町長から花と祝い金が手渡され、何度も「ありがとうございます」と言いながら受け取りました。編み物や裁縫が好きで97歳頃までは花壇の草むしりなどをして元気に過ごしていました。



▲お祝いに感謝するナカエさん

蓑田保さんが叙勲



▲功績が認められた蓑田さん

蓑田保さん（宮麓）が、旧岡原村議を務めた功績が認められ、9月2日にあさぎり町役場町長室において、叙勲が伝達されました。

議員時代は岡原地区の圃場整備の遅れや、宮原観音周辺整備の難題に直面しながらも、多方面へ話の調整したことが印象に残っているそうです。今回の叙勲に対し、蓑田さんは「私にはもったいない」と話しつつも、これまでを振り返り、喜びをかみしめた様子でした。

人吉球磨スマートインターチェンジが開通

8月10日に人吉球磨スマートインターチェンジのテープカットが行われ、午後3時に供用開始されました。国道219号に直結することで高速道路の利便性がさらに向上し、あさぎり町も訪問者の伸びが期待されます。

平成21年3月に人吉球磨の10市町村で整備促進協議会が発足。平成26年8月にスマートインターチェンジの連結許可が下り、平成29年3月に工事着工しました。関係者の熱意によりお盆前の開通に間に合いました。



▲あさぎり町からも利用しやすくなりました

笑顔の 祭りの

「笑祭」
今年も大盛況



高崎裕士さんの三味線が会場を魅了



秀岳館の太鼓演奏 気持ちが通じ合った瞬間



おなじみあさぎり町の和太鼓一期一会



秀岳館の太鼓演奏 笑顔がはじける



抽選会特賞は4Kテレビ



環境コーナーのクイズに大盛り上がり



消防団のコスプレに照れ笑い



今年も多くのダンサーが魅せました



多くの屋台が連なりました



大人気となった自衛隊コーナー



【ステージ外イベント】
今回から初めての試みで、自衛隊の車両展示が行われ、たちまち子ども達に大人気。思い思いに楽しんでいました。今年の祭りも最後まで、大いに盛り上がりました。来年も皆様のお越しをお待ちしております。

最後には豪華景品が当たる大抽選会が行われ、番号が呼ばれるたびに会場が一喜一憂し、1位の当選者には43型4Kテレビが贈られました。

【ステージイベント】
保育園児のお遊戯、各種団体によるダンスパフォーマンス、三味線演奏など多彩なステージが繰り広げられました。

「借り物競争」では、難易度の高いお題に参加者も苦戦。高崎裕士さんの三味線では、魂に響く音色が会場を包み、熱い夏の夜をさらに盛り上げました。

町内小学生の肥満の割合が5年前から2倍以上増えています!!

こどもの時の肥満がそのまま成人肥満や生活習慣病につながる傾向にあります。

あなたのお子さんは大丈夫ですか？

1日のおやつ目安は、約200kcal程度にし、糖分や脂肪などとり過ぎない配慮が必要です。

熊本は清涼飲料水やスナック菓子の消費（購入金額）も多い傾向にあり、おやつのお菓子の過剰摂取が問題になっています。「お菓子のだから食べ」「甘いもの大好き」はむし歯だけでなく、肥満や生活習慣病につながりやすくなります。

おやつ摂り方の例としての組み合わせ(100～200kcalにおさえる)

肥満傾向にある小学生の割合

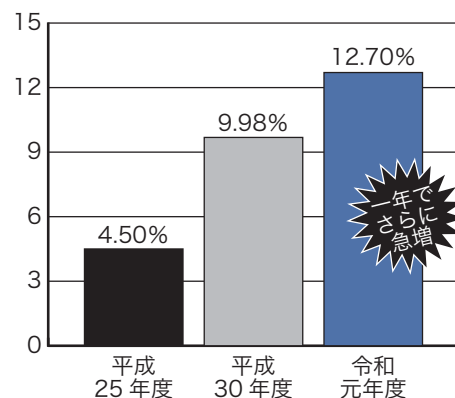

<p>おにぎり 1個約150kcal</p> <p>と</p> <p>麦茶 0kcal</p>	<p>◎すすめたいおやつ</p> <p>ふかしいも 1個約130kcal</p> <p>と</p> <p>牛乳100ml 約70kcal</p>	<p>◎すすめたいおやつ</p> <p>果物 バナナ1本約80kcal</p> <p>と</p> <p>無糖ヨーグルト 約70kcal</p>	<p>クッキー 2枚約100kcal</p> <p>と</p> <p>牛乳100ml 約70kcal</p>
---	--	---	--

<p>✕さけたいおやつ</p> <p>スナック菓子 1袋300～600kcal</p> <p>炭酸飲料500ml 約230kcal</p>	<p>✕さけたいおやつ</p> <p>チョコレート1枚(50g) 約280kcal</p> <p>アメ1個 約15kcal</p>
---	---

一日のエネルギー摂取量目安は8～9歳の男子1,850kcal、女子1,700kcalです。大幅に超えていませんか？

- * 清涼飲料水は砂糖が多いので、思っている以上にカロリーがあります。(例:果汁入り清涼飲料500ml約250kcal)
- * お菓子は袋ごと与えずに、1人分をお皿に入れましょう

問い合わせ 健康推進課 ☎ 45-7216

経済センサス基礎調査のお知らせ

すべての事業所および企業を対象に、経済センサス基礎調査が実施されます。

期間は、令和元年10月から令和2年3月までで、事業所・企業の基本的構造を明らかにする重要な調査です。

基本的には外観からの目視調査となりますが、前回調査以降に対象となった新規事業所は、調査員が調査票の配布・回収に伺いますので、みなさまのご理解・ご協力をよろしくお願いいたします。

問い合わせ 熊本県統計調査課 ☎ 096-333-2178
企画財政課 ☎ 0966-45-7211

集団狂犬病予防注射を実施します

実施日 10月20日(日)

会場	時間
あさぎり町役場	9:00～10:00
上畜産センター	10:20～11:20

予防注射接種前の注意

予防注射は健康な犬でなければ受けられません。次の場合は、予防注射を受ける前にかかりつけの動物病院にご相談ください。

- 発情中・妊娠の疑いのある犬
- 現在通院中の犬
- 慢性疾患などで健康に不安のある犬
- 1ヵ月以内に他の予防注射を受けた犬

予防注射接種後の注意

- 予防注射当日から1週間前後は安静を保つよう心がけ、激しい運動・入浴・交配などは避けてください。
- 注射後まれに、注射部位の痛み・一過性の体調の変化を示すことがあります。
- 注射後、いつもと違う様子が見られた場合は、すぐにかかりつけの動物病院にご相談ください。

犬の登録など

犬の登録、転居、譲渡、死亡などの場合には、鑑札および印鑑を持参し、町民課または、役場各支所で手続きをしてください。

(狂犬病予防注射会場でも手続きはできますが時間がかかります)

犬が死亡した時には、町民課または役場各支所へ届け出が必要です。



油流出事故の未然防止を！

球磨郡で、河川への油流出事故が毎年発生しています。水質事故がいったん発生してしまうと、重大な事故になりやすく環境にも多大な影響を与えます。さらに、**原状回復を行う費用は事故の原因者の負担**となり、相当の費用を要します。

農作物や漁業などに被害がおよぶと、その賠償に莫大な費用を要することもありますので、日頃から油類の取り扱いには十分に気をつけましょう。

油流出事故の主な原因

- 1 給油中の確認・操作ミス
- 2 給油バルブなどの確認・操作ミス
- 3 燃料配管などの破損、容器からの漏れ
- 4 使用しなくなった灯油や天ぷら油などの不法投棄

油流出事故を未然に防止するために

- 1 配管やタンクの定期点検(老朽化・油臭の有無)をおこたらない。油の減りがいつもより多い場合は、配管からの漏れがないか確認する。
- 2 給油中は目を離さない。
- 3 バルブが閉まっているか確認する。
- 4 保守作業や工事などを行う際、配管などを誤って傷つけないように注意する。
- 5 不要になった油は処理業者などに処理を依頼する。
- 6 防油堤を設置する。

油流出事故を発見もしくは起こした場合には

ただちに上球磨消防署、多良木警察署、あさぎり町役場、国の機関(国土交通省八代河川国道事務所)や県の機関(人吉保健所)へ連絡し、指示を受けながら、土のうなどで油の拡散を防止してください。

【各機関の連絡先】

八代河川国道事務所 ☎ 0965-32-4135
上球磨消防署 ☎ 42-3181
多良木警察署 ☎ 42-4110
人吉保健所 ☎ 22-3107

問い合わせ 町民課 ☎ 45-7213

問い合わせ 町民課 ☎ 45-7213

非自発的失業者に対する国民健康保険税の軽減を行っています

解雇や雇い止めなどで離職された人（非自発的失業者）に対し、国民健康保険税の負担軽減制度が適用されます。次の要件をすべて満たす人は、離職時（離職日の翌日）からその翌年度末までの算定に用いる前年給与所得を30%にして国保税を計算します。

ただし、離職時点で65歳以上の人および雇用保険の受給資格がない人は対象になりません。この軽減を受けるためには申請書の提出が必要です。

- ①雇用保険受給資格者証（ハローワークで発行されます）
- ②印鑑をお持ちのうえ、税務課窓口までお越しください。

【軽減の対象要件】

- ・ 離職日時点で65歳未満の人
- ・ 雇用保険の特定受給資格者（解雇などによる離職）（注1）、または特定理由離職者（期間満了などによる離職）（注2）に該当される人
（注1）（注2） 【雇用保険受給資格者証】の第1面「離職理由」欄に、次のコードが記載されている人が特定受給資格者・特定理由離職者となります。

離職者区分	対象となる理由コード
(注1) 特定受給資格者	11・12・21・22・31・32
(注2) 特定理由離職者	23・33・34

※高齢受給資格者と特例受給資格者は対象となりません。

【雇用保険受給資格者証】

このように表示がある場合は対象になりません。

雇用保険受給資格者証 (第1面)

特 高

1. 氏名
2. 氏名
3. 生年月日
4. 性別
5. 退職時期
6. 生年月日
7. 退職理由
8. 理由コードが 11、12、21～23、31～34 のいずれかであること

平成21年3月31日以前の日付であること

9. 支払方法（毎月納付コード・定額）

10. 受給開始年月日
11. 受給中年月日
12. 受給理由
13. 受給終了年月日
14. 受給終了理由
15. 受給終了年月日
16. 認定日
17. 受給開始年度
18. 受給開始年月日
19. 受給終了年月日
20. 特例表示（児童、一親、産後、再婚等）

問い合わせ 税務課 ☎ 45-7212

尾鷹町長が「よかボス宣言」

8月29日、尾鷹町長は「よかボス宣言」を行いました。

「よかボス」とは、自ら仕事と生活の充実に取り組むとともに、共に働く社員の仕事と生活を応援するボス（BOSS:企業の代表者）のことです。熊本県では、県民1人ひとりの「幸せな人生の実現」のために、県民の総幸福量の最大化を目指して、企業などのトップが社員の仕事と結婚、子育て、介護などの充実した生活を応援するよかボス宣言に取り組んでいます。

企業や事業所、団体の皆さまは、ぜひ「よかボス宣言」についてご検討ください。

詳しくは熊本県ホームページをご覧ください。



熊本県 よかボス宣言

検索

問い合わせ 生活福祉課 ☎ 45-7214

「羽子板絵付け」体験教室を開催します！

正月の遊びとして古くから伝わり、飾りとしても親しまれている羽子板の絵付け体験を開催します！めったにできない体験です。皆さんの参加をお待ちしております。

日時：11月2日(土) 午後1時～4時

場所：生涯学習センター大会議室（旧免田中）

内容：羽子板絵付け体験

講師：住岡忠嘉氏（住岡さじ馬製作所＝人吉市）

参加料：材料代1,200円（当日徴収）

準備：特にありません

募集人数：20人【先着順：締切10月15日(金)】

申し込み・問い合わせ 教育委員会 ☎ 45-7226

令和元年
10月1日から

3歳児から5歳児までの 保育料(利用料)が無償に

(住民税非課税世帯の0歳児から2歳児も対象)

無償化の期間

満3歳になった後の4月1日から小学校入学前までの3年間

(認定こども園の教育認定は、3歳になった日から小学校入学前まで)

通園送迎費、給食費、行事費などは、これまでどおり保護者負担になります。

年収360万円未満相当世帯の子どもたちは、副食(おかず・おやつ等)の費用が免除されます。

18歳未満の子どもの範囲で第3子以降の子どもたちについても、教育認定を除き、夫婦年収930万円未満相当世帯は、副食の費用が免除されますが、令和2年度以降は変更の場合もあります。



問い合わせ 生活福祉課 ☎ 45-7214

ご購入は
お早めに!!

ありがとうございました商品券を 販売します

今年もありがとうございました商品券を販売します。
10,000円が11,000円となるお得な商品券です。是非お買い求めください。

【販売期間】10月20日(日)から完売次第終了

【使用期間】10月20日(日)から

令和2年3月31日(火)

【販売額】

1冊10,000円(1,000円商品券11枚綴りで1冊)

【購入限度額】お1人様50,000円まで

【販売詳細】

発売初日

10月20日(日)午前9時~午後4時まで
あさぎり町商工コミュニティセンター《ポッポ一館》

10月21日以降

あさぎり町商工会および役場各支所(上・岡原・須恵・深田)

午前9時~午後5時(土日祝日を除く)

問い合わせ 商工観光課 ☎ 45-7220

上下水道料金の消費税増税 のお知らせ

消費税法改正にともない、10月1日より上下水道料金・水道加入金が変わります。ご理解をいただきますようお願いいたします。

※上下水道料金は11月ご請求分から新税率適用です。

◎水道料金(一般用)

	改定前 (8%)	改定後 (10%)
基本料金 8m ³ まで	928円80銭	946円
超過料金 1m ³ につき	145円80銭	148円50銭

◎下水道料金(一般用)

	改定前 (8%)	改定後 (10%)
基本料金 8m ³ まで	1,296円	1,320円
超過料金 1m ³ につき	162円	165円

詳しくは、以下よりご確認ください。

その他の用途別料金表

→検針票の裏面、町ホームページ

水道加入金→町ホームページ

問い合わせ 上下水道課 ☎ 45-7222



スマレサロンの会 (熊野地区：岡原校区)

開催日：年6回 午後1時30分～
場 所：熊野公民館

この日のサロンは(株)ユネット清風ハートピアのスタッフを講師に招き「転倒予防のための靴えらび」についての講話と、「立体計測器」を使い参加者の“足型”を判定してもらいました。講話は、靴を履く時のポイント「正しい靴の履き方」について「かかとをトントンして、靴のかかとと足のかかとをぴったりと合わせます!」と、実演を交え楽しく話をされ、計測では左右の足のサイズが違うことに「利き足が太かとかね〜」など皆さんビックリ。判定されたデータを基に靴えらびを学びました。終了後は、持ち寄った漬物などで茶話会となり、取材スタッフも美味しく頂きました。

毎週火曜日は13:30から公民館で「いきいき百歳体操」を開催しています。



▲参加者の皆様

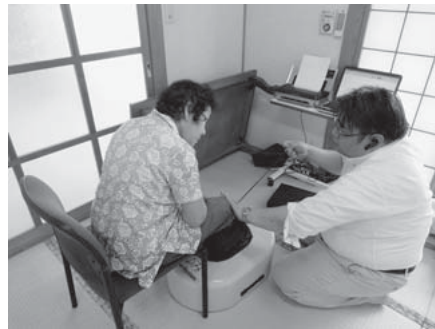

▲測定の様子



▲「靴を履くときは、こうやって」
スタッフさんの実演

柳ちゃんクラブ (柳別府地区：上校区)

開催日：毎週水曜日 午後1時30分～
場 所：柳別府公民館

柳別府では週1回のいきいき百歳体操を開始して2年目になります。

開始10分前にはほぼ参加者が揃うので、百歳体操前にリーダーの上瀬さんが手や体を使った脳トレを皆と一緒にを行います。

今年度から第1水曜日の体操後に茶話会の時間を設け、お互いの近況や地域の情報交換の場として楽しんでおり、「老人クラブに限らず、地区の皆さんどんどん参加ください!」と呼びかけています。

今回柳別府の「柳」から『柳ちゃんクラブ』と命名され、ますます盛り上がりを見せている柳別府地区でした。また、百歳体操以外にも今年度4回程地域サロンも開催されます!



▲「百歳まで健康に長生き!」



▲「茶ツボ」の唄に合わせて皆で脳トレ

問い合わせ 高齢福祉課 ☎45-7215 / 社会福祉協議会 ☎49-4505

発酵食のチカラ



ぬっかが続きますが、皆さま体調はいかがですか？

夏の疲れが秋に現れると言いますので、そろそろ身体のメンテナンスを始められるといいですね。わたし(井上)もこの熊本の暑さに負けないように食生活に気をつけています。

私は普段基本1日1食ですが、休みに旅行に行ったりすると、多い時は3食たくさん食べ過ぎてしまい、後で体調が思わしくなかったりしました。夏の疲れは腸にきたりしますので、タンパク質と野菜を充分とり、間食をせずに食べ過ぎないようにして腸を休ませてあげるといいかもしれません。オススメは具沢山のスープか、お味噌汁。温かいものをゆっくり摂ることで食べ過ぎを防ぎ胃に優しいです。ママ食堂でもスープをお出ししますが、大抵味付けは塩と塩麴だけです。

こちらに来て驚いたのが、「漬物の素」が沢山売ってあることです。これら漬物の素を使いますと、もはや発酵食としての漬物では無くなります。漬物は良質な塩を使えば充分美味しいので、美味しい塩を買ってやってみてはいかがでしょうか。発酵食品には、皆さまご存知の通り、味噌や醤油、みりん、酒などありますが、その他にも塩麴、豆板醤(トウバンジャン)、コチュジャン、甜麴醬(テンメンジャン)、ヨーグルト、ぬか漬けなど様々な発酵食品があります。

これらの発酵食を作るワークショップなどもしているのですが、発酵食を食生活にとり入れるとお通じが良くなるのはもちろん、美肌効果、抜け毛が減ったり痩せたりします。発酵食を学んで10年以上になりますが、学べば学ぶほど発酵食のチカラにはビックリです！ぜひ、普段の食生活にとり入れてみてくださいませ。



熊本県 あさぎり町地域おこし協力隊



『asagiri55』で検索

あさぎり町婦人会活動！

深田婦人会

こんにちは！深田婦人会です。

7月23日に開催したコットンパールのネックレス作りについてお伝えします。

コットンパールは、綿素材から作られたとても軽いビーズです。針金に大小11個のビーズを通し、ラジオペンチで曲げてネックレスチェーンをつけて出来上がり～。細かい作業もあるため老眼鏡が必需品です！

お母さんと一緒に参加していた小学生の女の子がアツという間に完成させたのには、全員「まあー、はやさ！」と感心しきり。

1時間足らずで肩のこらない(?)どんな服にも合う素敵なネックレスが出来上がりました！

あちこちから「あら～よか～」「よーにあう～」と褒め合う声。

いくつになっても女性はおしゃれが大好きです！



▲細かい作業に悪戦苦闘



▲皆さんネックレスがお似合いです。

これは便利

あさぎり町デマンド交通の運行が始まります

10月1日(火)から「あさぎり町デマンド交通」を開始します。公共交通機関の利用が不便な地域や運転しない人に対し、乗り合いによる安い移動手段を予約制で提供するものです。一般タクシーとは異なります。

使い方

町民のみが利用できます。

事前に利用者登録が必要です。

役場窓口、各役場支所で記入提出ください。

※利用される7日前までに申請してください。

登録後利用前に予約センターに「電話予約」



自宅付近⇄指定乗降場までの移動のみ

乗合タクシーです。「待ち合わせ場所」(自宅など)または、「指定乗降場表示板前」でお待ち下さい。

運行日

月曜日から金曜日 (年末年始は運行休止)

午前9時から正午まで、午後1時から午後5時まで

利用運賃

一人一乗車(片道1回)につき **300円**【中学生以上】

※介助が必要な人の介助者も同額運賃が必要。

小学生、障がいをお持ちの人は「半額」

※障害者手帳を提示してください。

小学生未満は「無料」

自宅から
くま川鉄道や産交
バスへの乗り継ぎに
たいへん便利です！
免許返納者は、バス料
金が半額になる割引乗
車証もお忘れなく！
(P19参照)

指定乗降場所 31カ所

(上地区)・上村郵便局・JAくまあさぎり支所・犬童内科胃腸科医院前・ホームプラザナフコあさぎり店入口・ヘルシーランド・あさぎり歯科クリニック前・あさぎり中学校 (免田地区)・東免田駅・ディスカウントドラッグコスモス免田店・秋山歯科クリニック前・免田吉井簡易郵便局・ファッションセンターしまむら免田店・ハロー免田店・こんどう整形外科駐車場・サンロード免田店・生涯学習センター・あさぎり駅・あさぎり町役場・免田郵便局・肥後銀行免田支店・ドラッグストア モリあさぎり店・おかどめ幸福駅 (岡原地区)・もみじ館<岡原郵便局付近>・東病院・ハピスト・ふれあい福祉センター (須恵地区)・須恵文化ホール<須恵簡易郵便局付近>・ちとせや (深田地区)・せきれい館・深田郵便局・岩井クリニック前

よくつれていく
予約受付センター 0966-49-2019

【予約受付時間】

月曜日から金曜日の午前8時から午後4時まで

※予約受付は利用希望日の3日前～当日1時間前までに予約をしてください。

※詳細は、役場本庁舎、役場各支所に備え付けのあさぎり町デマンド交通のパンフレットをご確認ください。

問い合わせ 生活福祉課 ☎ 45-7214

あさぎり町青年団

☆第4回笑祭☆

8月25日(日)に免田総合グラウンドで行われた「第4回笑祭」が開催されました。今年度から青年団が射的を行い、多くの子ども達でにぎわいました。

青年団の活動にご協力いただきありがとうございました!!

☆第55回球青協文化祭☆

今年度も須恵文化ホールで球青協文化祭が開催されました。意見発表の部1位、舞踊の部2位、ダンスの部2位でしたが総合部門で入賞することができませんでした。

しかし、文化祭に費やした期間で団員みんなとの絆がより深くなったと感じました。

応援して下さいました地域の皆様、ありがとうございました!!



活動の様子をFacebookにて随時更新中です♪
「あさぎり町青年団」で検索♪
お問い合わせはこちらどうぞ!



季節の薬膳レシピ

「あさぎり町食生活改善推進員協議会レシピ集」より

秋ナスとトマトのオーブン焼き

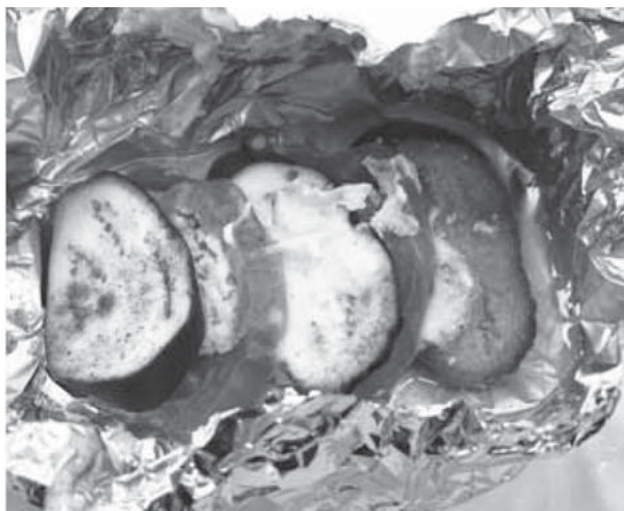

◆材料(4人分)

- ・秋ナス……………小～中1本
- ・トマト……………中1個
- ・スライスチーズ…2枚
- ・(またはピザ用チーズ40g～50g)
- ・塩・こしょう…適量



※秋ナスのかわりにズッキーニを使ってもいいですよ。

あさぎり町特産のズッキーニを使うと、夏の終わりや秋の始めにおすすめレシピになります。

◆作り方

- ①秋ナスは1cm程度の輪切りにする。
- ②トマトは輪切りにし、四つ切または半月(秋ナスの大きさに近くなるように)切る。
- ③アルミホイルにのせ、塩・こしょうを振りチーズをのせる。
- ④包んだら、あらかじめ220℃に熱しておいたオーブンに入れ20分程加熱する。

レシピ集は役場本庁舎および役場各支所、図書館、ヘルシーランドにて配布しています。



あさぎり町の新しいALT（外国語指導助手）が着任しました。
アメリカ、メイン州出身のオルソン・イバ マリーさんです。
岡原小学校、須恵小学校、深田小学校を担当します。



初めまして！オルソン・イバ マリーです。イバと呼んでください。アメリカのメイン州から来ました。私の故郷は小さな島で、海や自然がきれいなところです。海の近くに住んでいることもあって、私は夏になるとよくセーリングをします。

今年、マサチューセッツ州にあるスミス大学を卒業しました。大学では日本語と日本文学や歴史を勉強しました。京都の同志社大学に1年間留学したこともあります。

趣味はウクレレを弾くこと、読書、映画鑑賞です。スタジオジブリの映画やムーミンが大好きです。

あさぎり町での生活を楽しみにしています。よろしくお祈りします！



問い合わせ 教育委員会 ☎ 45-7226

図書館へ行こう！

『せきれい館図書館まつり』たくさんのご来場ありがとうございました！

8月10日に『せきれい館図書館まつり』を開催しました。当日は、多くの人に様々な催しを楽しんで頂き大変盛り上がりました！皆さんありがとうございました♪



ピエロクロー座の
あやつり人形劇



小学生による童話発表



上小学校1年
酒井 美咲さん



免田小学校2年
相良 和渉さん



岡原小学校5年
荒木 萌希さん



須恵小学校5年
谷川 朔磨さん



深田小学校5年
溝辺 仁空さん



女性消防隊による読み聞かせ
と本のリサイクルコーナー



《生涯学習センター図書館》

午前9時～午後5時（水・土・日曜日）
午前9時～午後7時（火・木・金曜日）
※7月～9月は午後8時まで

《せきれい館図書館》 午前9時～午後5時

《休館日》 月曜日・年末年始

※祝日の場合は翌日が休館日

《問い合わせ》 生涯学習センター図書館 45-7288

求 人 情 報

9月1日 現在

問い合わせ あさぎり町定住促進
無料職業紹介所(商工観光課内)
☎ 45-7200

◎詳しい内容を知りたい人、応募を希望される人は、あさぎり町定住促進無料職業紹介所までご相談ください。

◎応募される際には当紹介所が発行する紹介状が必要です。

◎随時紹介を行っていますので、すでに求人終了となっている場合があることをご了承ください。

◎紹介所には、こちらに掲載している情報以外の情報がある場合もございます。※賃金欄は『基本給』を掲載しています。

職種・雇用形態・紹介期限	年齢	賃金(基本給)	求人者名	就業場所	就業時間	加入保険	免許資格・学歴・雇用期間など	採用人数
事務補助【臨時職員】 正社員以外(フルタイム) a1-30 試用期間：なし 紹介期限：R1.10.4	65歳以下	日給 6,600円	建設課維持グループ	あさぎり町免田東1199	8:30～17:15 (週38時間45分以内に調整)	雇用 労災 厚年 健康	普通自動車運転免許(AT限定可)	1人
介護福祉士(フルタイム) a1-29 試用期間：3ヶ月 紹介期限：R1.10.31	不問	日給 160,000～ 210,000円	株式会社クオーレ(そらまめ)	あさぎり町岡原北1125	① 8:30～17:30 ② 22:00～7:00 ③ 7:00～16:00 ④ 13:00～22:00	雇用 労災 厚年 健康	・介護福祉士 ・普通自動車運転免許(AT限定可)	1人
介護職員(パートタイム) a1-28 試用期間：6ヶ月 紹介期限：R1.10.31	不問	時給 830～ 1,071円	株式会社クオーレ(そらまめ・どんだん)	あさぎり町岡原北1125	9:00～16:00	雇用 労災 厚年 健康	普通自動車運転免許(AT限定可)	1人
看護職員(パートタイム) a1-27 試用期間：3ヶ月 紹介期限：R1.10.31	不問	時給 950～ 1,345円	株式会社クオーレ(そらまめ・どんだん)	あさぎり町岡原北1125	9:00～16:00	雇用 労災 厚年 健康	・看護師または准看護師 ・普通自動車運転免許(AT限定可)	1人
調理員(パートタイム) a1-26 試用期間：3ヶ月 紹介期限：R1.10.31	不問	時給 840～ 900円	社会福祉法人東陽会(りゅうぎんか)	あさぎり町免田東3333	① 6:00～13:00 ② 8:30～15:30 ③ 12:30～19:30	雇用 労災 厚年 健康	普通自動車運転免許(AT限定可)	1人
販売・店舗運営職候補(精肉部) フルタイム a1-25 試用期間：なし 紹介期限：R1.10.31	44歳以下 ※2	月給 152,000～ 216,000円	イスマ商事株式会社	人吉市九日町87	8:00～19:00 (うち8時間)	雇用 労災 厚年 健康 退職	普通自動車運転免許(AT限定可)	1人
販売・店舗運営職候補(青果部) フルタイム a1-24 試用期間：なし 紹介期限：R1.10.31	44歳以下 ※2	月給 152,000～ 216,000円	イスマ商事株式会社	人吉市九日町87	8:00～19:00 (うち8時間)	雇用 労災 厚年 健康 退職	普通自動車運転免許(AT限定可)	1人
販売・店舗運営職候補(食品部) フルタイム a1-23 試用期間：なし 紹介期限：R1.10.31	44歳以下 ※2	月給 152,000～ 216,000円	イスマ商事株式会社	人吉市九日町87	8:00～19:00 (うち8時間)	雇用 労災 厚年 健康 退職	普通自動車運転免許(AT限定可)	1人
看護職員(パートタイム) a1-16 試用期間：3ヶ月 紹介期限：R1.9.31	不問	時給 950～ 1,345円	社会福祉法人東陽会(りゅうぎんか)	あさぎり町免田東3333番地	① 8:30～15:30 ② 9:00～16:00 ③ 10:30～17:30	雇用 労災 厚年 健康	正看護師または准看護師(経験者優遇) 普通自動車運転免許(AT限定可)	1人
介護福祉士(デイサービス) フルタイム a1-15 試用期間：3ヶ月 紹介期限：R1.9.31	不問	日給 151,600～ 191,000円	社会福祉法人東陽会(りゅうぎんか)	あさぎり町免田東3333番地	8:30～17:30	雇用 労災 厚年 健康	介護福祉士 普通自動車運転免許(AT限定可)	1人
介護福祉士(パートタイム) a1-14 試用期間：3ヶ月 紹介期限：R1.9.31	不問	時給 903～ 1,125円	社会福祉法人東陽会(りゅうぎんか)	あさぎり町免田東3333番地	9:00～16:00	雇用 労災 厚年 健康	介護福祉士 普通自動車運転免許(AT限定可)	1人

※[労働基準法そのほかの法令による(省令2号)] ※2[長期キャリア形成の為]



「くましえん祭（まつり）」

- 1 期 日 10月13日（日）
- 2 場 所 熊本県立球磨支援学校
- 3 時 間 午前9時30分から午後2時30分まで
- 4 日 程
 - (1) オープニング（小学部児童・中学部生徒による発表） 9：30
 - (2) 販売コーナーオープン（中学部・高等部作業製品の販売） 10：30
（PTA及び賛助団体のバザー）
 - (3) 小学部コーナーオープン 10：45
 - (4) 小学部コーナー終了 11：45
 - (5) ステージ発表 12：15～13：50
（高等部生徒及び賛助団体）
 - (6) 中学部・高等部販売コーナー終了 13：20
 - (7) スタンプラリー☆抽選会 14：00
 - (8) エンディング 14：15
- 5 内 容
 - 小学部 来場者と一緒にゲームを行う
 - 中学部、高等部 作業学習で製作した製品の販売
中学部：和紙製品の販売
高等部：陶芸品、フェルト製品、花苗・寄せ植え、木工製品の販売

問 熊本県立球磨支援学校（教頭：西山、担当：坂本） ☎ 42-3792



令和元年
10月1日

年金生活者支援給付金制度がはじまります

年金生活者支援給付金は、公的年金などの収入や所得額が一定基準額以下の、年金受給者の生活を支援するために、年金に上乗せして支給されるものです。
受け取りには**請求書の提出が必要**です。ご案内や事務手続きは、日本年金機構（年金事務所）が実施します。

■対象となる人

■高齢基礎年金を受給している人

以下の要件をすべて満たしている必要があります

- ✓ 65歳以上である
- ✓ 世帯員全員が市町村民税が非課税となっている
- ✓ 年金収入額とその他所得額の合計が約88万円以下である

■障害基礎年金・遺族基礎年金を受給している人

以下の要件を満たしている必要があります

- ✓ 前年の所得額が約462万円以下である

■請求手続き

- ①平成31年4月1日以前から年金を受給している人
対象となる方には、日本年金機構から請求手続きのご案内が9月上旬から順次届きます。同封のはがき（年金生活者支援給付金請求書）を記入し提出してください。
- ②平成31年4月2日以降に年金を受給しはじめた人
年金の請求手続きと併せて年金事務所または市区町村で請求手続きをしてください。

■日本年金機構や厚生労働省を装った不審な電話や案内にご注意ください。

- ✓ 日本年金機構や厚生労働省から、口座番号をお聞きしたり、手数料などの金銭を求めることはありません。
- ▶ 年金生活者支援給付金のご請求でお困りになったときには、お電話ください。

問 『給付金専用ダイヤル』 ☎ 0570-05-4092(ナビダイヤル) 年金給付金 検索

くらしの 情 報

◎本庁舎

総務課	☎ 45-1111
企画財政課	☎ 45-7211
税務課	☎ 45-7212
町民課	☎ 45-7213
会計課	☎ 45-7224
健康推進課	☎ 45-7216
生活福祉課	☎ 45-7214
高齢福祉課	☎ 45-7215
高齢福祉課 地域包括支援センター	☎ 45-7231
上下水道課	☎ 45-7222

◎総合福祉センター

農業委員会	☎ 45-7225
農業支援センター	☎ 45-1134
農林振興課	☎ 45-7218
建設課	☎ 45-7221
高齢福祉課 介護・障害認定審査会	☎ 45-3920
商工観光課	☎ 45-7220

◎生涯学習センター

教育委員会	☎ 45-7226
図書館	☎ 45-7288

◎各支所など

議会事務局	☎ 47-0312
上支所	☎ 47-0311
岡原支所	☎ 45-2222
須恵支所	☎ 45-1121
深田支所	☎ 45-1133
しらがね寮	☎ 45-6668
社会福祉協議会	☎ 49-4505
学校給食センター	☎ 45-7232

ご利用の方は担当課（直通）へ直接お電話ください。（土・日・祝日の支所への電話は、役場本庁舎へ転送されます）

毎週木曜日、町民課窓口の一部業務を午後7時まで延長します。

【業務内容】 住民票・戸籍・印鑑証明・一部の税証明の発行、印鑑登録、マイナンバーカードの交付（要予約）、子ども医療費助成申請の受付



不燃ごみから異臭発生！

人吉球磨クリーンプラザにおける不燃ごみ処理作業の際、不燃ごみから目や喉に痛みをとまなう異臭が発生しました。

農薬や化学薬品は不燃ごみとして出すことができませんので、製品取扱店に相談するか、専門の処理業者に処理を依頼してください。また、殺虫剤のスプレー缶は中身を使い切り、缶に穴をあけて出し、クレオソートなどの防腐剤などは中身を使い切って出していただくようお願いします。

※事業所から搬出される殺虫剤スプレー缶、クレオソートなどの防腐剤、農薬などは産業廃棄物であるため人吉球磨クリーンプラザへの搬入はできません。

問 人吉球磨広域行政組合
☎ 22-1414



技短祭&オープン キャンパス開催！

県立技術短期大学校では、「技短祭」とオープンキャンパスを同日開催します。各科展示や体験学習などと合わせて、ステージイベントや模擬店もぜひお楽しみください。

▶日時：10月27日(日)
▶場所：県立技術短期大学校キャンパス（菊池郡菊陽町原水 4455-1 セミコンテクノパーク内）

問 県立技術短期大学校
☎ 096-232-9700



県庁プロムナード犬猫 合同譲渡会開催！

11月9日(土)に県庁プロムナード（熊本市中央区水前寺6丁目18-1）で犬猫の譲渡会を開催します。今回で4回目となる、県内動物愛護団体との合同譲渡会です。個性豊かな動物たちと一緒にお待ちしています。

また、各保健所でも譲渡会などを随時開催していますので、詳しくは各保健所までお問い合わせください。

問 県健康危機管理課 ☎ 096-333-2248
人吉保健所 ☎ 22-3108



球磨中央百貨店

球磨中央高校では、「球磨中央百貨店～地域へ届ける笑顔と心～(Since1990)」を開催いたします。「学べる！百貨店 ～お買い物は、知的好奇心を刺激する～」というコンセプトのもと、お客様の知的好奇心を刺激する楽しいイベントや、魅力たっぷりの商品をご用意しております。生徒一同、皆様のご来店をお待ちしております。

▶開催日時：10月19日(土)・20日(日) 午前10時～午後3時
▶場所：熊本県立球磨中央高等学校(体育館および周辺)
▶住所：球磨郡錦町西192
▶電話：38-2052



高齢者のための無料職業紹介

概ね60歳以上の方を対象とした職業紹介所です。

まだまだ元気で働きたい高齢者の方々の生きがいを高め、健康で明るい生活を過ごすために、長年培った知識と豊富な経験を活かし、就職出来るよう職業相談・紹介を行っております。

▶相談日：毎週(月・水・金)曜日
▶相談時間：午前10時から午後4時
▶相談場所：人吉保健所 総務福祉課内(球磨地域振興局 2階)

問 熊本さわやか長寿財団
高齢者無料職業紹介所
球磨相談所 ☎ 22-2625



免許返納者バス割引乗車証

免許返納者は、この乗車証を提示すると、バスが半額で乗車できます。熊本県内在住の満65歳以上で、免許返納の証明の提示で発行する乗車証です。

▶利用可能路線：九州産交バス・産交バスの一般路線バス、人吉周遊じゅぐりつと号など多数。電鉄バス・電車/熊本都市バス(ゆうゆうバス含む)/市電/熊本バスも利用可

▶新規購入：以下の2点をご用意ください。

1. 「申請による運転免許の取り消し通知書」または「運転経歴証明書」
2. 顔写真1枚 [タテ3cm×ヨコ2.5cm] (6か月以内に撮影したもの)

※1の交付は、最寄りの警察署、免許センターまで。

※乗車証の有効期間は発行日を含め、2年間。

※紛失時の再発行はできません

問 産交バス人吉営業所 ☎ 0966-22-5205
営業時間 8時30分から18時00分(平日)
8時30分から17時00分(土日・祝日)



人吉球磨地域住民精神保健福祉 ボランティア養成講座

現代社会では、心に不安や悩みを抱えている人たちが非常に増えてきています。その人たちを家族や関係者だけが支えるのではなく、地域全体で支え、誰もが安心して暮らせる開放的な地域社会の実現を目指すことを目的にボランティア養成講座を開催します。

▶日時：11月15日(金)～12月13日(金) 毎週金曜日 全5日間
午後2時(または午後1時30分)～午後4時
▶場所：地域生活支援センター翠 2階 多目的ホール(人吉市下城本町1486番地4)
▶募集人員：30人程度
▶受講料：無料
▶申込〆切：11月13日(水)

問・申 地域生活支援センター翠
☎ 22-2570



労使紛争の解決に「あっせん」 をご利用ください

県労働委員会は、解雇や労働条件の変更など、労働者と事業主との間に起きたトラブルについて、自主解決が難しい場合に、話し合いによる解決をお手伝いする「あっせん」を行っています。手続きは簡単で、秘密は厳守され、費用はかかりません。正規社員および非正規社員はもちろん、事業主も利用できる制度です。

問 県労働委員会事務局
☎ 096-333-2753



全国一斉！法務局休日相談所

様々な相談（相続・遺言、不動産登記、戸籍、供託、人権に関する事項等）に法務局職員、公証人、司法書士、土地家屋調査士及び人権擁護委員が応じます。

相談は無料で、相談内容の秘密は固く守られます。

予約制となっておりますので、当日の相談を希望される人は、事前に予約の電話をお願いします。

また、法務局休日相談に併せて、相続に関する無料講座として、法務局職員による「相続登記について」および公証人による「相続と遺言」（午後1時から午後2時30分まで）も開催します。こちらは予約不要ですので、お気軽にご来場ください。

なお、法務局では、平日も各種相談を受け付けておりますので、お近くの法務局までお問い合わせください。

▶日時：10月6日（日） 午前10時から午後3時まで

▶会場：熊本市中央区大江3丁目1番地53号 熊本第二合同庁舎 熊本地方方法務局 四階会議室

問・申 熊本地方方法務局総務課
☎ 096-364-2146



成年後見フォーラム

成年後見制度はどのような役割を担うのか。温かい地域社会をつくるために、市民と行政の共働、ネットワークの活用による支援などをテーマに開催します。

（※両日ともに参加には事前の参加申し込みが必要になります）

11月16日（土）

▶会場：人吉カルチャーパレス
12時30分開場（受付）
13時00分開会（事業説明）
・基調講演（13時30分から15時00分まで）
「豊かな地域社会の実現に向けて～成年後見制度のこれから」
講師 一般社団法人日本成年後見法学会 理事長 新井 誠氏
・シンポジウム（15時10分から16時30分）

▶参加費：1,000円（人吉球磨在住者については無料）

11月17日（日）

▶会場：中小企業大学校 人吉校
8時30分会場（受付）
9時00分開会 12時00分終了
・分科会【第1～5分科会】
▶参加対象：成年後見に関係する人、市民、地域活動関係者、福祉医療関係者、人権擁護委員、市民後見人材バンク登録者など
どなたでも参加できます。

▶参加費：1,000円

問 社会福祉法人 人吉市社会福祉協議会
〒868-0072 熊本県人吉市西間下町41番地1
☎ 0966-24-8800



「里親制度」をご存知ですか？ 10月は里親月間です。

子どもが健やかに成長するためには、安定した家庭環境の中で、温かい愛情のもとに育てられることが重要です。さまざまな理由により、実の親のもとで生活することができない子どもが県内に約800人います。このような子どもの養育をお願いするのが「里親制度」です。詳しくは、県のホームページをご覧ください。

熊本県 里親制度 検索



「里親」は、特別な存在ではありません。

問 県子ども家庭福祉課
☎ 096-333-2228



フォークリフト講習 楽しいパソコン教室

フォークリフト講習

▶期日：31時間コース 12月1日（日）～4日（水）
11時間コース 1日（日）・5日（木）

楽しいパソコン教室

▶内容：写真取込（デジカメ・スマホ）
写真整理・資料作成
▶期日：10月17日（木）～31日（木）
毎週火曜・木曜（計5回）
▶申込期限・受講料：お問い合わせください

問・申 職業訓練法人人吉球磨能力開発センター ☎ 22-2475
ホームページ <http://www.hk-noukaicenter.com/>



熊本県屋外広告物条例 の一部改正について

屋外広告物の安全性の確保・向上のため、以下のとおりルールが変更されました。

- ①管理義務を負う人の範囲の拡大
 - ②有資格者による点検の義務化
 - ③許可が必要な屋外広告物については、点検結果の提出義務化
- 詳しくは

熊本県 屋外広告物 安全点検
で検索ください。

問 県都市計画課
☎ 096-333-2522（熊本市を除く）



くまてつまつり 2019

ワンコイン2デイ乗車券を発売！大人500円、小人100円で、9/28-29二日間乗り放題

▶開催日：9月28日（土）・29日（日）

▶開催内容：主要駅前までまるごとマルシェ
開業30周年ヘッドマーク設置運行10/1まで
ワンコイン2デイ乗車券発売中
くまてつまつりスタンプラリー

▶9/29（日）：主要駅前までまるごとマルシェ
保守用アルミカート乗車体験（人吉温泉駅）
軌道モーターカー乗車体験（あさぎり駅）
ミニSL運行（人吉駅前広場）
グッズ販売、かき氷、ポップコーン他（人吉駅前広場）
くまてつまつりスタンプラリー

問 くま川鉄道株式会社企画営業課：下林 ☎ 0966-23-5011

シルバー人材センター 会員募集のお知らせ

シルバー人材センターは、高齢者の知識や経験に応じた仕事を確保し、提供することで、地域社会に貢献する団体です。



▶入会条件

- ・町内在住の概ね60歳以上の健康で働く意欲のある方。
- ・シルバー人材センターの趣旨に賛同して頂いた方。
- ・入会申込書を提出し、年会費を(2,000円)納入された方。

▶仕事の例

農作業全般、草むしり、草払い、剪定、屋内外清掃、掃除・洗濯等の福祉家事援助、施設管理・清掃等・・・会員にふさわしい仕事

▶配分金

1時間 700円～900円
(請け負う仕事によって異なります)
☆近年仕事の依頼は増加していますが、会員の減少に伴い、依頼をお断りする事があります。体力に自信のある方、時間に余裕のある方は、お気軽にお問い合わせください。

問あさぎり町シルバー人材センター
☎45-4606



「法の日」無料法律・ 登記相談

10月1日は法の日です。「司法書士」「土地家屋調査士」はあなたの財産や権利を守ります。

私たち専門家が無料で相談に応じますのでお気軽にご相談ください。

▶**とき**：10月5日(土) 午前10時から午後3時まで

▶**ところ**：人吉市社会福祉協議会(人吉市総合福祉センター)2階 第一会議室 熊本県人吉市西間下町41番地1

▶**相談内容**：(1)司法書士の業務全般に関する事項
例)相続・売買・贈与・担保権等に関する登記・会社・その他法人に関する登記・お金の貸し借りについてのトラブル・裁判・調停・強制執行の手続きについてのトラブル・遺言や成年後見に関する事
(2)土地家屋調査士の業務全般に関する事項

例)土地の測量・分筆・合筆・地目変更に関する登記・建物の新築・増築・取壊し等に関する登記・境界復元・境界問題・境界に関するトラブルなど

▶**主催**：熊本県司法書士会、熊本県土地家屋調査士会

問熊本県司法書士会
人吉支部 ☎43-2165
熊本県土地家屋調査士会
人吉支部 ☎38-1784



行政書士制度広報月間

熊本県行政書士会では、毎年10月を「行政書士制度広報月間」として、行政書士のPR活動を実施しております。本年も下記のとおり無料相談会および講演会を開催します。

・無料相談内容

- ①各種許認可・登録に関する事。
(建設業・運送業・風俗営業・開発・農地転用・車庫証明・車両登録・在留資格など)
- ②会社・医療法人・公益法人などの法人設立に関する事。
- ③遺言・相続に関する事。
- ④内容証明書・契約書の作成に関する事。

○電話無料相談

電話で相談に応じます。

▶**日時**：10月1日(火) 午前10時より午後4時まで

▶**場所**：熊本市中央区水前寺公園13番36号 熊本県行政書士会館
☎096-385-7301

○街頭無料相談会

直接面談にて相談に応じます。

▶**日時**：10月16日(水)・17日(木)
午前10時より午後4時まで

▶**場所**：熊本市中央区手取本町6番1号 鶴屋百貨店 本館7階レストスペース

○市民公開講座

～相続・遺言講演会～

▶**日時**：10月5日(土) 午後1時受付開始 午後1時30分開演予定

▶**場所**：菊池郡菊陽町光の森2丁目1番地1 菊陽町光の森町民センター(「キャロピア」)

▶**内容**：第一部：公証人の講演(午後2時30分終了予定)

第二部：タレント大田黒浩一氏の後援会(午後3時30分終了予定)
行政書士による無料相談会(午後5時終了予定)

問熊本県行政書士会

〒862-0956 熊本市中央区水前寺公園13番36号
☎096-385-7300



おかどめ幸福駅前でマルシェ開催！午前10時から午後2時まで。
皆さんぜひおいでください。

期 日	休日当番医療機関名		電話番号	休日当番薬局名		電話番号
10月 6日 (日)	横山医院	多良木町	☎ 42-2132	—	—	—
	岩井クリニック	あさぎり町	☎ 49-2181	おかざき薬局		☎ 49-2905
	たかはし小児科内科医院	人吉市	☎ 24-2222	たんぼぼ薬局		☎ 23-6170
10月13日 (日)	仁田畑クリニック	多良木町	☎ 42-1123	ひご多良木薬局		☎ 49-1011
	権頭医院	相良村	☎ 36-0008	—	—	—
	やまむら小児科・内科	あさぎり町	☎ 45-0005	エスエス堂きりん本町薬局		☎ 45-6330
10月14日 (月)	増田耳鼻咽喉科クリニック	あさぎり町	☎ 45-8001	清風薬局サンロード免田店		☎ 49-9600
	高田内科医院	錦町	☎ 38-3677	高階誠心堂錦調剤薬局		☎ 38-4940
	公立多良木病院小児科	多良木町	☎ 42-2560	ファーコス薬局多良木いちご 山口薬局		☎ 42-6888 ☎ 42-2123
10月20日 (日)	東病院	あさぎり町	☎ 45-5711	岡原けんこう堂薬局 きりん薬局岡原店		☎ 45-6023 ☎ 45-1280
	田中医院	錦町	☎ 38-0061	—	—	—
	人吉医療センター小児科	人吉市	☎ 22-2191	さくら調剤薬局医療センター前店		☎ 32-9657
10月22日 (火)	犬童耳鼻咽喉科	多良木町	☎ 43-0777	きりん薬局原田店		☎ 42-6900
	深水内科医院	錦町	☎ 38-3221	—	—	—
	球磨村診療所	球磨村	☎ 32-0377	—	—	—
	増田クリニック小児科	人吉市	☎ 22-3570	五日町薬局		☎ 23-6228
10月27日 (日)	犬童内科胃腸科医院	あさぎり町	☎ 45-1125	くるみ薬局		☎ 49-9630
	酒瀬川内科	錦町	☎ 38-0050	つばめ薬局		☎ 25-2500
	たかはし小児科内科医院	人吉市	☎ 24-2222	たんぼぼ薬局		☎ 23-6170

*診療時間は午前9時から午後5時までとなります。なお、諸事情により変更の場合がありますので受診時は医療機関にご確認ください。

8月のごみ情報 (家庭から出されたもの)

可燃ごみが増え、リサイクル量が減っています。資源化にご協力を！

	可燃ごみ (kg)	生ごみ (kg)	リサイクル (kg)	*処理費 (円)
令和元年 8月	196,700	12,276	44,521	7,380,452
平成30年 8月	190,700	14,369	54,608	6,793,429
増 減	☎ 6,000	☎ -2,093	☎ -10,087	☎ 587,023

*処理費とは人吉球磨広域行政組合でごみを処理するための費用と生ごみ処理費、リサイクルにより生じた費用の合計です。(収集運搬費は含みません)

社会福祉協議会
49-4505
いづれも申込・問い合わせ

♪あさぎり町子育てサロン♪

毎月行われている子育てサロンのご案内です！ぜひご利用ください♪

場 所	議会事務局和室
内 容	①子育てひろば (第1・3火曜) ②子育てカフェ (第3火曜)
時 間	①午前 9:30 ~ 午前 11:30 ②午前 11:30 ~ 午後 2:00
利用料	① 100 円 ② 300 円

次回は11月13日(水)に「岡原保健センター」を予定しています。

あさぎり町社会福祉協議会では、弁護士による法律相談を次のとおり実施します。お気軽にご相談ください。予約制で秘密は厳守されます。

日 時 10月9日(水)
午後1時~午後4時

場 所 せきれい館

相 談 料 無料(予約後のキャンセルにつきましては、キャンセル料をご負担いただく場合がありますのでご了承ください)

相 談 時 間 1人につき30分

無料法律相談所を
開設しています

10 2019 August

公共料金(10月分)についてのお知らせ

住民税(3期)、国民健康保険税(4期)、後期高齢者保険料(4期)

介護保険料(7期)、保育料、上下水道料、町営住宅使用料

口座振替日 10月25日(金) 納期限 10月31日(木)

日	月	火	水	木	金	土
		1  上転倒予防教室 ^高 白寿荘 (9:30~11:00)	2 	3  窓口業務の一部延長 ^町 (17:15~19:00) 深田転倒予防教室 ^高 せきれい館 (13:30~15:00)	4  就学時健診 ^教 (須恵小・深田小) 免田保健センター (13:00~)	5 
6 リサイクルの日 (岡原) 支部体育祭 ^教 (深田)	7  母子手帳交付 ^健 免田保健センター (13:15~13:30)	8  	9  メンタルヘルス相談 ^社 免田保健センター (10:00~) 無料法律相談所 ^社 せきれい館 (13:00~16:00) 免田・須恵転倒予防教室 ^高 総合福祉センター (13:30~15:00) 上校区シニア料理教室 ^健 上議場調理室 (9:30~)	10  窓口業務の一部延長 ^町 (17:15~19:00)	11  就学時健診 ^教 (免田小) 免田小 (13:00~)	12 
13 リサイクルの日 (免田) 支部体育祭 ^教 (上・免田・岡原)	14  体育の日	15  上転倒予防教室 ^高 白寿荘 (9:30~11:00) 岡原転倒予防教室 ^高 岡原保健センター (13:30~15:00) 岡原校区シニア料理教室 ^健 岡原保健センター (9:00~)	16 	17  窓口業務の一部延長 ^町 (17:15~19:00)	18  免田校区シニア料理教室 ^健 免田保健センター (9:00~)	19 
20 リサイクルの日 (上) 集団狂犬病予防注射 (P9 参照) ^町 ふれあいスポーツクラブ あさぎり野外活動 ^教 阿蘇外輪山「飯山、登山」	21  深田校区シニア料理教室 ^健 せきれい館 (9:30~) 母子手帳交付 ^健 免田保健センター (13:15~13:30) 育児相談 ^健 免田保健センター (10:00~11:30)	22 即位礼正殿の儀	23  	24  窓口業務の一部延長 ^町 (17:15~19:00)	25  男性料理教室 ^健 免田保健センター (9:30~) こころの健康相談 ^健 免田保健センター (14:00~予約制)	26 
27 リサイクルの日 (須恵・深田) 球磨川幸福マラソン大会 ^教	28  	29  	30 	31  窓口業務の一部延長 ^町 (17:15~19:00)		

月曜・木曜日(燃えるごみ)
 岡原・須恵・深田・免田(築地、久鹿、八幡町、大正町、本町)
 火曜・金曜日(燃えるごみ)
 上・免田(吉井、吉井住宅、二子、黒田、永才、下乙)
 第2、第4水曜日(燃えないごみ)全地区

納税は便利・確実・安心な「口座振替」がおすすめです!

【指定金融機関】 肥後銀行・熊本銀行・熊本信用組合・球磨農業協同組合・ゆうちょ銀行、九州労働金庫

【申込方法】 税務課・支所または金融機関に備えてある「口座振替依頼書」にて申し込み。**必要な物**:納税通知書、通帳、取引印(通帳届出印)

【口座振替の開始】 口座振替依頼書を提出の翌月末以降の納期から振替(振替日は納期の毎月25日、12月のみ20日、振替日が休日の時、翌営業日)



ふれあいスポーツクラブあさぎり野外活動

阿蘇外輪山「俵山」登山

俵山（たわらやま）は、阿蘇外輪山の一部であり標高 1,095mの山です。西側には有明海方面、東側には阿蘇五岳が遠望でき、阿蘇の絶景を楽しむことから多くの登山者が訪れます。ぜひこの機会にお友達やご家族と一緒に、雄大な阿蘇の風景を満喫してみませんか。



日時：10月20日（日） 午前6時20分集合
 集合場所：生涯学習センター
 参加料：会員（1000円）、一般（3000円）
 中学生以下（2000円）
 申込期限：10月11日（金）※定員25名まで
 問い合わせ：教育委員会 ☎45-7226



今月の1枚

～『今日のあさぎり町』より～



球技大会のようす

9月1日に上・須恵地区それぞれで球技大会が開催されました。今回は上地区球技大会（あさ中会場）の様子です。地域みんなで球技を楽しむ日。応援もたくさん来てくれました！

町ホームページでは、あさぎり町の一日の出来事を写真でご紹介しています。

あさぎり町のホームページアドレス
<https://www.town.asagiri.lg.jp/>



あとのまつり 編集後記

食欲の秋、スポーツの秋とよく言いますが、これから小学校の運動会、支部体育祭や球磨川幸福マラソン大会などたくさんの行事が開催されます。8月の猛暑日に比べると涼しくなりましたが、水分補給をこまめに行い、体調管理に気を付けて過ごそうと思っている今日この頃です（#^.#）またおいしいものが、たくさん実る秋・・・食べ過ぎにも注意かな（^_^）（S）

地区の運動会がもうすぐですね。今年こそ地域のみなさんと走り回り、笑ったり騒いだりしたいです。当日は晴れますように！

球磨郡の広報担当で合同特集の作業を進めています。担当者同士で頭をひねる作業の連続です。一見とても大変なのですが、ベテランの極意に触れ、自分の限界を広げる貴重な瞬間でもあります。そんな中、見開きの大きな写真が、私が撮影したものが採用予定となり、なんとも嬉しい出来事になりそうです。また、今月号表紙の村山さんにも想いを語ってもらっています。次の号もお楽しみに！

（たー）

あさぎり町の人口（9月1日現在）

総数：15,377（-9）人／世帯数：5,944（+12）戸／男：7,167（-21）人／女：8,210（+12）人

●発行日／令和元年9月19日
 ●ホームページアドレス <https://www.town.asagiri.lg.jp/>
 ●メールアドレス info-asagiri@asagiri.kumamoto.jp
 ●発行責任者／あさぎり町長 尾鷹 一穂

●担当課／熊本県球磨郡あさぎり町役場 企画財政課
 〒868-0408 熊本県球磨郡あさぎり町免田東1199番地
 TEL(0966)45-1111(代) 45-7211(直) FAX45-3667
 ●印刷／(株) 協和印刷

