

あさぎり

楽しい場所見つけたよ！

報
令和2年
2020

黒肥地君が日本一に
あさ中合唱コンクール
年末年始カレンダー

P8
P11
P12

1

もくじ

2020年1月 No.201

- 02 町長年頭挨拶
- 03 はぴねすマルシェ
- 04 まちの話題
- 07 国民健康保険の届出と課税
- 08 黒肥地君が日本一に入札参加資格審査受付
農林業統計調査にご協力を
- 09 新成人へ国民年金案内
マイバッグ持参の習慣を
プレミアム付き商品券申請
健診申し込み締め切り
- 10 まちの保健室
トイレにゴミを流すと？
- 11 あさ中合唱コンクール
青少年健全育成大会開催
- 12 年末年始カレンダー
- 13 休日当番医・薬局
- 14 あさぎり町 文化の秋
- 15 地域おこし協力隊通信
婦人会活動
- 16 サロンだより
- 17 青年団活動
季節の薬膳レシピ
- 18 ハローエブリワン
図書館へ行こう
- 19 求人情報
- 20 暮らしの情報
- 22 ごみ情報
- 23 1月の行事予定
- 24 太郎嶽・次郎丸嶽登山

今月の表紙

はぴねすマルシェで
しゃぼん玉に夢中の
女の子。キラキラした
日差しを受けながら
会場の雰囲気を引き
立てていました。



年頭の挨拶

新年明けましておめでとうございま
す。皆さまには健やかに新春をお迎え
のこととお慶び申し上げます。

「初春^{はつはる}や 白いキャンバスに 夢描く」

町民の皆さまにはそれぞれに新た
な目標を立てて、新年をお迎えのこ
とと思います。是非、頭の中の真っ
白いキャンバス（画用紙）に、ご家
族共通の夢を達成した家族の姿を、
将来の夢を達成した自分の姿を想い
描いてみてください。そうすれば夢

に大きく近づきます。

あさぎり町も豊かで暮らしやすい町
をつくるために、明確な夢（戦略）を
立てなければなりません。昨年は町民
の皆さまとふれ合う時間を大切にしま
がら、皆さまからの意見を聞きました。
今年には皆さまからの意見をもとに、あ
さぎり町が抱える様々な課題に向けた
取り組みを白いキャンバスに描き、ま
ちづくりのイメージ（戦術）を皆さま
にお伝えいたします。

あさぎり町長尾鷹一範

農業をはじめ町の産業が活性化し、
働く人々が将来に夢を持ち、子どもた
ちが健やかに成長し、高齢者が元気で
明るく生活できる、暮らしやすく災害
に強い町があさぎり町の夢です。

最後になりましたが、町民の皆さま
にとりまして、本年がすばらしい一年
になりますようご祈念申し上げます。
年頭の挨拶といたします。

おかどめ幸福駅 はびねすマルシェ



11月におかどめ幸福駅周辺で、「はびねすマルシェ」が開催されました。このマルシェ（市場）は同駅の売店「黒豚キッチン KUMAKURO」が主催し、町民有志の皆さんによって不定期に開催されています。会場の中心には古着の販売や不要になった服の回収を実施。町内外の10店が軒を並べ、婦人会のバザー、第二つつじヶ丘学園運営のマロン工房も参加しました。11月の穏やかな秋晴れの中、買い物や食事を楽しみながら、みなさん思い思いにマルシェの空間を満喫していました。

主に今回の企画や各団体への調整をしている松本光世さん（竹野）は、地元で一緒にマルシェを盛り上げてくれる人をさがしており、「興味がある人はおかどめ幸福駅売店へ申し出てもらえたら」と話していました。次は春ごろを予定しているそうです。ぜひ皆さんもお出かけください。



ホットドッグなどグルメも充実



手作り工作のお店に夢中です



魅力的なアクセサリ達もお目見え

町内小学校で持久走大会



町内の各小学校で持久走大会が開催されました。児童達は保護者の応援の中、みんな一生懸命に走り抜きました。

人権について考えよう 人権擁護啓発活動

12月4日、人吉人権擁護委員協議会の皆さんが、ポッポー館前にクリスマスツリーを設置し、駅周辺ではチラシ配布を行いました。これは人権週間の活動として毎年行っており、ツリーには「人吉・球磨人権川柳コンテスト」で入賞した作品を短冊にして飾っています。

人権擁護委員の田中修一さんは「一人ひとりが人権について考えていただく機会になれば」と話しました。



▲ツリーを作成した人吉人権擁護委員協議会の皆さん

永年の活動をたたえて

熊本県精神保健福祉功労者県知事表彰

10月18日、山鹿市民交流センターで熊本県精神保健福祉功労者表彰が行われ、「人吉球磨地域精神障がい者家族会あさぎり町分会」が表彰を受けました。

同会は旧免田町家族会を前身とし、平成15年あさぎり町分会として発足。以来定期的な訪問や茶話会などを行い、本人とその家族に寄り添った支援と社会参加につなげる活動やボランティアなど、永年多岐にわたる活動をたたえられ県知事表彰を受けました。



▲お茶会でお祝いする会員の皆さん

月足さおりさん出前コンサート



▲左手の演奏が児童の心に響きました

「月足さおり出前コンサート事業」として、12月6日に須恵小学校が文化ホールにて開催しました。町内の小学校児童に、名誉町民である月足さおりさんを知ってもらう機会となり、児童や先生は、月足さんのこれまでの生き方などに感銘を受けながら、ピアノの音色に耳を傾けていました。

戦争の悲惨さを忘れることなく あさぎり町戦没者追悼式

あさぎり町戦没者追悼式が11月16日にせきれい館で開催され、遺族をはじめ約150人が参列しました。

式では、黙祷、町長式辞、来賓による追悼の言葉のあと、ステージに戦没者の名前が写し出される中、参列者一人一人が献花を行い哀悼の意を表しました。

今年度は町内の小中学校より代表して、免田小学校児童会4人と、あさぎり中学校生徒会9人が出席しました。

最後に児童代表野田^{みのり}さん（6年）さん、あさぎり中学校生徒会長吉川^{すず}さん（3年）さんが作文と平和のメッセージをそれぞれ読み上げました。



▲遺族代表 免田遺族会 永井英治会長



▲あさ中学生徒会のみなさん



▲免田小児童会のみなさん



▲小学校代表の野田さん



▲中学校代表の吉川さん

新・地域おこし協力隊員に山添さん

12月9日に新しく地域おこし協力隊として、千葉県市川市より山添敏孝さん（27）が就任しました。農業支援センターに研修派遣として、農家の皆さんと交流しながら、農業活性化の支援や情報発信をしてもらう予定です。山添さんは、「ITの仕事をしていましたが、農業がしたい気持ちが強くなった。活動でたくさん学びながら、最終的には自立して農家になりたい」と話しました。



▲新しい地域おこし協力隊山添さん

親子いけばな教室が展覧会



▲世代を超えていけばなに触れました

12月8日・9日の2日間、あさぎりいけばな親子教室（実行委員会：跡部恵美子代表・小原流）がポッポ館において、展覧会を開催しました。

日頃の生け花教室の活動の成果を見てもらおうと、毎年開催されているものです。未就学児から中学生や大人までが一堂に出展し、様々な作品で来場者の目を楽しませていました。

あさぎり中で読み聞かせ

ひだまりの会(立山千佳代表・会員40名)が、あさぎり中学校の朝自習時間15分程度に全クラスで絵本読み聞かせを実施しています。

日ごろ勉強や部活などで忙しい生徒たちにとって、ホッとする時間や心を豊かにする機会を提供したいと活動し、無理なく続けることをモットーに今年で6年目。立山代表は「生徒に何かしら届いていると感じる。普段の学校の様子もわかるので、皆さんにも参加してほしい」と話しました。



▲にこやかに語り掛ける会員



▲軽快な絵本の内容に心が和みます。



▲読み聞かせした絵本を手に笑顔のメンバー

「税に関する習字」免田小の2人が受賞

このたび税に関する作品のコンクールにおいて「小学生の税の習字」部門で免田小の濱崎美帆さん(3年)が人吉球磨地区租税教育推進協議会会長賞に、古賀千尋さん(6年)があさぎり町長賞を受賞しました。濱崎さん(写真中央右側)は「いっぱい練習してやっといいのができた」と話し、古賀さん(写真中央左側)は「いいのが書けるよう頑張ってずっと練習した。賞をもらって嬉しい」と笑顔で話しました。

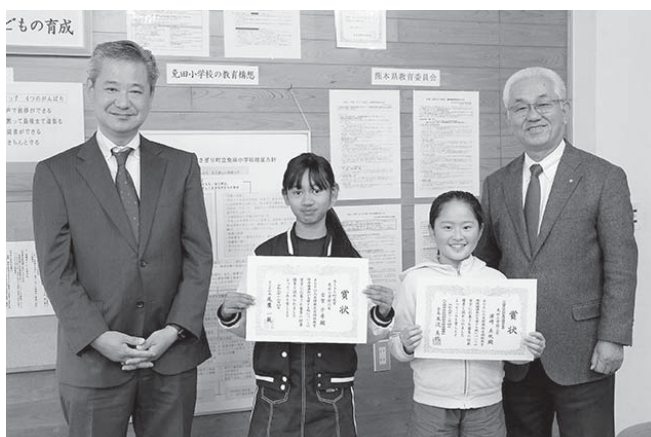

▲税務署長を前に「たくさん練習しました」と受賞の2人

南稜祭が大盛況



▲食・販売・体験で大盛況でした

南稜高校において毎年恒例の南稜祭が11月9日・10日の2日間の日程で実施されました。一日目は体育館でステージ発表、2日目は、生徒達が作った食品や農産物の販売、動物とのふれあいなど、日頃の学習の成果を披露する場として大変な賑わいとなりました。

国民健康保険の届出と課税について

就職や退職などによる国民健康保険の加入や脱退は、必ず14日以内に届出をしてください。(家族が代理の届出もできます)

こんなとき		印鑑+マイナンバーカード+必要なもの
国保の加入	職場の健康保険をやめたとき	雇用保険被保険者離職票
	職場の健康保険の被扶養者でなくなったとき	職場の健康保険の被扶養者でなくなった証明書
	転入してきたとき	他の市町村の転出証明書
	任意継続期間が満了したとき	任意継続の資格喪失証明書
国保の脱退	職場の健康保険に入ったとき	国保の保険証 職場の健康保険証
	職場の健康保険の被扶養者になったとき	
	転出するとき	国保の保険証
その他	住所、氏名、世帯主が変わったとき	国保の保険証
	修学のため、転出するとき	国保の保険証 在学証明書または学生証など
	上記の人が卒業したとき	国保の保険証

◆加入の届出が遅れると・・・

- ・国保加入の届出が遅れた場合でも、資格を得た月(職場の健康保険をやめた月)までさかのぼって保険税を納めなければなりません。
- ・過年度にさかのぼる場合は、1回での納付になり、1度に高額な保険税を納めなければならない場合があります。
- ・保険証がないため、その間の医療費は全額自己負担になります。

◆脱退の届出が遅れると・・・

- ・誤って国保の保険証で医療を受けてしまうと、国保が負担した医療費を後で返していただくことになります。
- ・ほかの健康保険に加入したとき、国保脱退の届出をしないと資格が加入のままになり、知らずに保険税を二重に支払ってしまうことがあります。

◎国保の加入・喪失の届出は、必ず14日以内にしましょう。

問い合わせ 健康推進課 ☎ 45-7216
税務課 ☎ 45-7212

土屋カツエさんが100歳に

土屋カツエさんが、11月26日に100歳の誕生日を迎えました。旧上村出身のカツエさんは現在、特別養護老人ホーム翠光園(下里区)に入所しており、自分で何でもされ、いつも感謝して穏やかに生活をされているそうです。お花とお祝い金が手渡されると、何度も「ありがとうございます」と話しました。



見事！完全優勝！！

球磨人吉消防ラッパ吹奏競技大会

12月1日に須恵文化ホールにおいて第24回球磨人吉消防ラッパ吹奏競技大会が開催されました。あさぎり町消防団ラッパ隊は、前回大会に続き4部門(一部団体・個人・二部団体・個人)全てにおいて優勝しました。

一部の消防曲の演奏は、参加市町村の中でも一番多い15人での出場。演奏もさることながら消防規律が特に整っており他を圧倒していました。また、二部での演奏も素晴らしく来場者は熱心に聞き入っていました。隊員の日ごろの練習の成果が発揮できたラッパ吹奏でした。



防災ラジオ配布始まる

町のお知らせを屋内で鮮明に聞くことができる「防災ラジオ」が、12月1日から一般世帯への配布(無償貸与)が始まりました。普段はラジオとして気軽に使っていただき、町のお知らせや防災情報の収集にお役立てください。



初の快挙 黒肥地昂志君(覚井) 農業高校の甲子園で日本一に

このたび、南稜高校総合農業科の2年生の黒肥地昂志君（17・覚井）が第70回日本学校農業クラブ全国大会農業鑑定競技の森林の部で最優秀賞、同校初の日本一に輝きました。

黒肥地君は「1年生から全国大会に出場した先輩たちの姿を見てきた。最優秀賞が取れてとてもうれしかった。来年は2連覇を目指したい」と話しました。鑑定競技とは、使用される器具や用途、木に関する名称、写真での判定診断や計算問題などを制限時間内に解くものです。黒肥地君は15分ほどで40問を解き、全国約50人で最高得点を獲得。最優秀賞を受賞しました。

▲地元の木材会社を熱心に見学し、さらに力をつけていく黒肥地君

農林業統計調査にご協力 ください



農林業の国勢調査ともいわれる「2020 農林業センサス」が令和2年2月1日を基準に全国一斉に実施されます。この調査は5年ごとに行われ、今後の農林業の政策に役立てるための大切な調査です。1月中旬から農林業を営む皆さまのもとに調査員が訪問しますので、調査票への回答のご協力をお願いします。

問い合わせ 企画財政課 ☎ 45-7211

令和2年度 一般（指名）競争入札 参加資格審査申請書の（追加）受付

建設工事、測量・建設コンサルタント、物品製造等（役務提供等を含む）の受付は、令和2年2月3日から2月28日まで。

持参の場合は土・日・祝日を除きます。

詳細は町のホームページをご覧ください。

※平成31年2月に申請をされた方は、申請の必要はありません。



問い合わせ 総務課 ☎ 45-1111

「申請はお済みですか？」 あさぎり町プレミアム付商品券

購入希望者は、今年の7月に郵送した用紙で
12月27日(金)までに申請してください（期間を過ぎると申請ができません）

申請場所は生活福祉課・役場各支所となります。町が審査後、対象者には購入引換券を郵送します。

※商品券の購入締切は2月18日(火)まで

使用期限は2月29日(土)まで

問い合わせ 生活福祉課 ☎ 45-7214

令和2年度健診申し込み 12月27日で締め切ります

町が令和2年度に実施する各種健診申込書をまだ提出していない場合は、最終期限の12月27日までに役場に提出してください。



受けない場合でも、職場で受診するなど「受診しない理由」を記入のうえ、必ず提出をお願いします。提出が遅れると、施設内がんセット検診は受診できませんのでご注意ください。

提出先 本庁舎総合窓口および役場各支所

提出期限 **12月27日(金)**

※申込書の最終確認通知を1月中に健診申込書未提出者、がんセット検診、複合健診を申し込まれた40歳～74歳の人に送付します。

問い合わせ 健康推進課 ☎ 45-7216

新成人のみなさんへ 国民年金のご案内

20歳になったら国民年金

国内に居住する20歳以上60歳未満のすべての人は国民年金に加入し、国民年金の保険料を納めることになります。収入などがなく保険料の支払いが困難な場合は保険料の免除・納付猶予制度があります。

国民年金(基礎年金)3つのメリット

- ①老後を支えます・・・老齢基礎年金
- ②病気やけがで障害の状態になったときに支えます・・・障害基礎年金
- ③加入者が亡くなったとき、子のある配偶者、子を支えます・・・遺族基礎年金

世代と世代の支えあいの仲間入り

公的年金制度は、現役世代が納める保険料で高齢者の年金を負担するという『世代と世代の支え合い』が基本です。

手続きは町民課へお問い合わせください。

問い合わせ 町民課 ☎ 45-7213

マイバッグ持参の習慣を

レジ袋有料化 いよいよ令和2年7月開始

スーパー・コンビニ・ドラッグストア・百貨店・個人商店などが対象となります。

世界的なプラスチックごみの海洋汚染が深刻化する中、プラスチック製レジ袋は法律で禁止したり、有料化を義務づけている国がすでに70か国に達しています。私たち一人一人がレジ袋を含めプラスチックごみの海洋汚染防止に関心を高め、地球に優しい生活習慣を身につけましょう。



問い合わせ 町民課 ☎ 45-7213



「打倒！高血糖」

～血糖コントロールのために～

町の健診において「7割」が高血糖！

国・県よりも割合が高い状況です。高血糖が続くと、血管の動脈硬化が進み脳卒中や心臓病を起しやすくなります。さらに認知症との関連性もわかってきました。血糖コントロールは、動脈硬化と認知症の予防にもなります。

「インスリン」を無駄使いしない食べ方が重要

インスリンというホルモンが、血糖値を下げるために必要です。血糖値が一気にあがると、その分インスリンも一気に出さないとはいけません。インスリンは一生のうちで出せる量が限られるといわれ、使いすぎると分泌量が減ったり、効きが悪くなることがあります。

「血糖値の急上昇」を抑える食べ方

『早食いをしない』 短時間で食べると、血糖値は急上昇。よく噛みゆっくり食べる。

『副菜を先に食べる』 野菜に含まれる食物繊維で、糖の吸収が緩やかになる。



血糖値は、食事（量・食品・時間など）、運動・活動量、遺伝、肥満などが関係します。ご自分はいかがですか？

血糖値、薬や食事・運動などは、かかりつけの病院や薬局に相談されたり、健康推進課の保健師・管理栄養士へもお気軽にご相談ください。

問い合わせ 健康推進課 ☎ 45-7216

トイレにゴミを流すと？

下水管が詰まり

「**トイレから汚物が逆流**」 する場合があります。トイレにゴミを絶対に流さないでください。

油を流さない

てんぷら油なども下水道管の中で固まり、詰まる原因となります。凝固剤などで固め燃えるごみとして出してください。

最近、下水道にゴミが流入してポンプなどの機械もどんどん傷んでいます。トイレからはトイレットペーパー以外流さないでください。

異物の特定が出来た場合は、関係機関などと連携し指導を行う場合があります。適切な排水環境の保全のためにも、皆様の御協力をお願いします。

複雑に絡み合った手袋、ティッシュ、マスクの塊

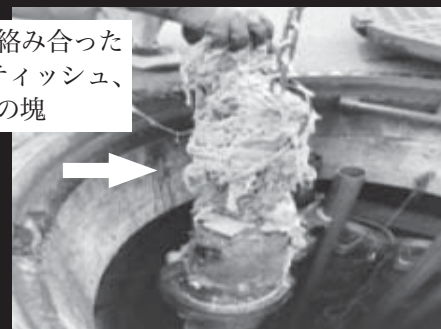

汚水本管に流入していたマスク



問い合わせ 上下水道課 ☎ 45-7222

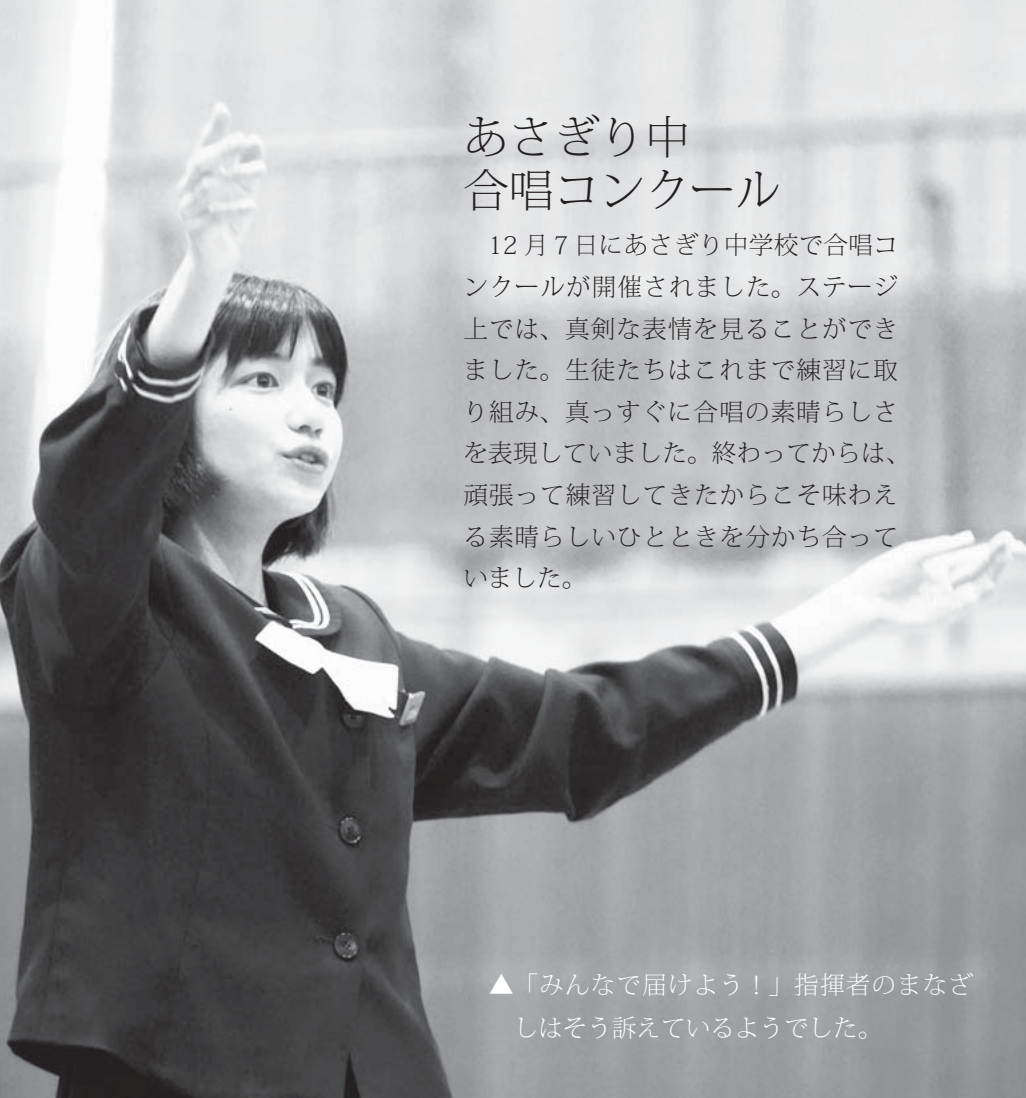

あさぎり中 合唱コンクール

12月7日にあさぎり中学校で合唱コンクールが開催されました。ステージ上では、真剣な表情を見ることができました。生徒たちはこれまで練習に取り組み、真っすぐに合唱の素晴らしさを表現していました。終わってからは、頑張ってきたからこそ味わえる素晴らしいひとときを分かち合っていました。

▲「みんなで届けよう！」指揮者のまなざしはそう訴えているようでした。



▲歌声とひたむきな姿が心を打ちます



▲本番前に各クラス気持ちを一つに



▲「よくやった!!」肩を叩き称え合う

あさぎり町青少年健全育成町民大会を開催します

青少年は地域で育むという視点に立ち、家庭・学校・地域が一体感を持った取り組みを進めるため次のとおり開催します。町民の皆さまの多数のご来場をお待ちしています。

日時 1月18日(土) 午前10時～

場所 深田校区公民館「せきれい館」

入場料 無料

【プログラム】

- オープニングセレモニー
(南稜高校 太鼓部)
- 開会行事
- 『社会を明るくする運動コンテスト』
表彰および入賞者による発表
- 講演会
講師 吉田 道雄 先生
熊本大学名誉教授 熊本県青少年育成県民会議会長



専門は、教育・社会系心理学。グループ・ダイナミクス、リーダーシップ論、対人関係、組織安全などの研究。熊本県いじめ防止対策審議会会長、熊本県子ども・子育て会議会長など、各種審議会などの委員を多数務め、平成28年4月から熊本県青少年育成県民会議会長に就任。

問い合わせ 教育委員会 ☎ 45-7226

年末年始カレンダー	12月				1月				
	28日 (土)	29日 (日)	30日 (月)	31日 (火)	1日 (水)	2日 (木)	3日 (金)	4日 (土)	5日 (日)
ヘルシーランド ☎ 47-0755 (10:00 ~ 22:00)	○	○	○	○ 特別営業 (10:00 ~ 17:00)	○ 特別営業 (10:00 ~ 17:00)	○	○	○	○
生涯学習センター ☎ 45-7226	○	-	-	-	-	-	-	○	○
同図書館開館 (9:00 ~ 17:00)	○	-	-	-	-	-	-	○	○
せきれい館 ☎ 45-0665	○	-	-	-	-	-	-	○	○
同図書館開館 (9:00 ~ 17:00)	○	-	-	-	-	-	-	○	○
商工コミュニティセンターポッポ館 ☎ 49-9211 (8:30 ~ 22:00)	○	-	-	-	-	-	-	○	○
須恵文化ホール ☎ 45-5511	○	-	-	-	-	-	-	○	○
燃えるごみの収集日 	-	-	○ 月曜収集 区のみ	-	-	-	-	-	-
燃えないごみの収集日 	-	-	-	-	-	-	-	-	-
生ごみ収集	免田地区・上地区（今井、堀角、柳別府）にお住いの皆様へ 年末の生ごみ収集は12月27日（金）が最後。年始は1月6日（月）から通常通り行います。								
クリーンプラザ ☎ 22-1414 (8:30 ~ 17:00)	○	○	○	-	-	-	-	-	○
し尿くみ取り ☎ 42-2614	○ 受付のみ (17:00まで)	-	-	-	-	-	-	-	-

○年末は大変混雑しますので、早めの搬入をお願いします。

上下水道課からのお知らせ

口座振替済が表記されません

上下水道使用料金の口座振替世帯は、毎月検針票の下段に口座振替済のお知らせを表記していますが、12月分は12月28日からの年末年始期間閉庁の関係で表記されません。口座振替の結果は、通帳をご確認ください。

※領収印が必要な人は、納付書での納付をお願いします。納付方法変更は、上下水道課までお尋ねください。

開栓・閉栓はお早めに

年末年始の連休中に水道を中止・開始ご希望の人は、

12月27日（金） 午前中までのご連絡・お手続きをお願いいたします。

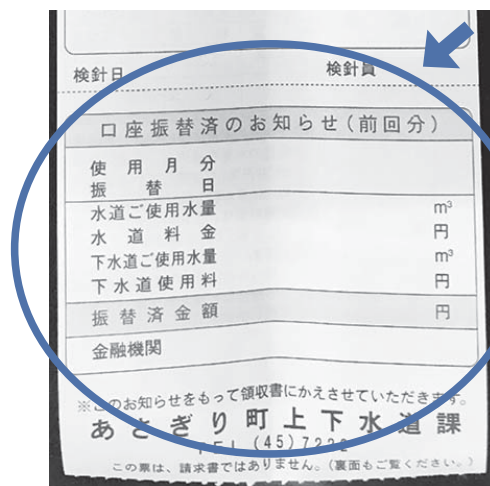

問い合わせ 上下水道課 ☎ 45-7222

年末年始と1月の休日在宅当番医・当番薬局

日	医療機関名		電話番号	薬局名	電話番号
12/29 (日)	犬童耳鼻咽喉科	多良木町	☎ 43-0777	きりん薬局原田店	☎ 42-6900
	緒方医院	相良村	☎ 35-0131	-	-
	酒瀬川内科	錦町	☎ 38-0050	つばめ薬局	☎ 25-2500
	やまむら小児科・内科	あさぎり町	☎ 45-0005	エスエス堂きりん本町薬局	☎ 45-6330
30 (月)	古城クリニック	水上村	☎ 44-0321	クスノキ薬局桜の里店	☎ 47-8123
	深水内科医院	錦町	☎ 38-3221	-	-
	宮原医院 (午前のみ)	多良木町	☎ 42-2082	山口薬局ピーチ店 (終日)	☎ 42-7712
	権頭医院 (午前のみ)	相良村	☎ 36-0008	-	-
	酒瀬川内科 (午前のみ)	錦町	☎ 38-0050	つばめ薬局 (午前のみ)	☎ 25-2500
	仁田畑クリニック	多良木町	☎ 42-1123	ひご薬局多良木店	☎ 49-1011
	小川整形外科医院	錦町	☎ 38-3455	-	-
	東病院	あさぎり町	☎ 45-5711	岡原けんこう堂薬局	☎ 45-6023
				きりん薬局岡原店	☎ 45-1280
	増田耳鼻咽喉科クリニック	あさぎり町	☎ 45-8001	清風薬局サンロード免田店	☎ 49-9600
	こんどう整形外科 (午前のみ)	あさぎり町	☎ 45-6555	-	-
	犬童耳鼻咽喉科 (午前のみ)	多良木町	☎ 43-0777	きりん薬局原田店 (午前のみ)	☎ 42-6900
	そのだ医院 (午前のみ)	湯前町	☎ 43-2063	犬童薬局 (午前のみ)	☎ 43-3903
	上球磨クリニック	多良木町	☎ 42-5868	たらぎ調剤薬局	☎ 43-0221
	人吉医療センター小児科	人吉市	☎ 22-2191	さくら調剤薬局医療センター前店	☎ 32-9657
	-	-	-	山口薬局	☎ 42-2123
31 (火)	東病院	あさぎり町	☎ 45-5711	岡原けんこう堂薬局	☎ 45-6023
				きりん薬局岡原店	☎ 45-1280
	増田クリニック小児科	人吉市	☎ 22-3570	五日町薬局	☎ 23-6228
	-	-	-	山口薬局	☎ 42-2123
1/ 1 (水)	犬童内科胃腸科医院	あさぎり町	☎ 45-1125	くるみ薬局	☎ 49-9630
	ほづみ皮膚科医院	錦町	☎ 26-5300	-	-
	たかはし小児科内科医院	人吉市	☎ 24-2222	たんぼぼ薬局	☎ 23-6170
2 (木)	こんどう整形外科	あさぎり町	☎ 45-6555	-	-
	小川整形外科医院	錦町	☎ 38-3455	-	-
	やまむら小児科・内科	あさぎり町	☎ 45-0005	エスエス堂きりん本町薬局	☎ 45-6330
3 (金)	古城クリニック	水上村	☎ 44-0321	クスノキ薬局桜の里店	☎ 47-8123
	脳神経外科小林クリニック	錦町	☎ 38-5670	百太郎薬局	☎ 28-8123
	公立多良木病院小児科	多良木町	☎ 42-2560	ファーコス薬局多良木いちご	☎ 42-6888
	-	-	-	山口薬局	☎ 42-2123
5 (日)				清風薬局サンロード免田店	☎ 49-9600
	そのだ医院	湯前町	☎ 43-2063	犬童薬局	☎ 43-3903
	緒方医院	相良村	☎ 35-0131	くま薬局	☎ 35-1300
12 (日)	人吉医療センター小児科	人吉市	☎ 22-2191	さくら調剤薬局医療センター前店	☎ 32-9657
	宮原医院	多良木町	☎ 42-2082	山口薬局ピーチ店	☎ 42-7712
	たかの眼科	あさぎり町	☎ 47-2550	くるみ薬局	☎ 49-9630
13 (月)	増田クリニック小児科	人吉市	☎ 22-3570	五日町薬局	☎ 23-6228
	渡辺医院	多良木町	☎ 42-2541	高階誠心堂薬局たらぎ店	☎ 42-1117
	岩井クリニック	あさぎり町	☎ 49-2181	おかざき薬局	☎ 49-2905
19 (日)	たかはし小児科内科医院	人吉市	☎ 24-2222	たんぼぼ薬局	☎ 23-6170
	上球磨クリニック	多良木町	☎ 42-5868	たらぎ調剤薬局	☎ 43-0221
	権頭医院	相良村	☎ 36-0008	-	-
26 (日)	やまむら小児科・内科	あさぎり町	☎ 45-0005	エスエス堂きりん本町薬局	☎ 45-6330
	横山医院	多良木町	☎ 42-2132	-	-
	高田内科医院	錦町	☎ 38-3677	高階誠心堂錦調剤薬局	☎ 38-4940
	増田クリニック小児科	人吉市	☎ 22-3570	五日町薬局	☎ 23-6228

歯科医年末年始休日診療

日時 1月3日(金) 午前10時～午後4時

当番医 やまさき歯科医院

湯前町中里 2848-2

TEL 43-2486

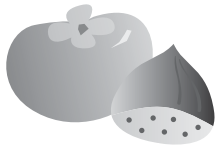

あさぎり町 文化の秋



あさぎり町文化協会では、免田、岡原、深田、須恵、上地区の文化祭を開催しました。
文化協会会員はもとより地域の皆さんに、ご協力をいただき『ふれあいの場』となりました。



第 17 回免田地区文化祭

期日 10月6日(日)開催
会場 ポッピー館

◀尾鷹町長と万江みどりさんによるデュエット
インターセクションダンス▶
スタジオによるダンス



令和元年度岡原地区文化祭

期日 11月4日(月)開催
会場 もみじ館

◀岡原小学校5・6年生による合唱
会員による社交ダンス▶



第 17 回ふかだふれあい祭り

期日 11月10日(日)
会場 せきれい館

◀会員による3B体操
「SAKURA」組あさぎりクラスによるダンス▶



令和元年度須恵地区文化祭

期日 11月16日(土)
会場 須恵文化ホール

◀「令和タイム」客席のみなさんと記念写真
和太鼓一期一会による演奏▶



第 17 回上地区文化祭

期日 11月23日(土)
会場 JAくまあさぎり支所

◀南稜高校ダンス部によるオープニング
あさぎり町のバスガールによるトークショー▶



私のあさぎり町での地域おこし協力隊として活動する任期が、残すところ3か月となりました。

私の活動の一環として月一回のペースで、ママ食堂を開催してきました。あさぎり町の地域おこし協力隊としてママ食堂をしていく中で、多くのお母さんたちと出会いました。参加してくれるお母さんたちは、この場がなくなると友達作りなどする機会が減り残念とのことでした。

一人目の赤ちゃんを出産された時に来ていただいた方が、二人目を出産された時も、再び来ていただいたことが、私としてはとてもうれしかったです。

12月のママ食堂はクリスマス会をします。任期も残りわずかなので、一瞬一瞬を大切にしたいと思います。

一年間お疲れ様でした。

(夏目)



▲最近寒くなってきたので、野菜をとって体調を整えましょう。



熊本県 あさぎり町地域おこし協力隊



『asagiri55』で検索

あさぎり町婦人会活動！

免田婦人会

こんにちは！免田婦人会です。

10月27日（日）に行われました球磨川幸福マラソン大会“おもてなし”ボランティアに参加しました。

前日の26日（土）から30人程の会員で事前の準備を頑張りました。

免田婦人会は、カレーライスの担当で1600食を作りました。



▲最終確認に余念がありません。



▲本番直前、準備万端です！

前日は野菜の切り込みなど、当日は朝6時からルー作り、秘伝のかくし味を入れて9時30分までに、会場となる須恵文化ホールに持ち込み、“おもてなしブース”の準備完了となります。

その後、選手への“ふるまい”までの長丁場でしたが、天気にも恵まれ、選手たちの「おいしいです」の声を聞き、前日からの疲れも吹っ飛びました。

毎年恒例となっておりますが、大会の規模の大きさに、改めてあさぎり町の団結を感じる1日でした。



笑おう会 (神殿原地区：上校区)

開催日：百歳体操は毎週水曜日 午後1時30分～／地域サロンは奇数月 午前11時～
場 所：神殿原公民館

神殿原公民館では毎週水曜日に楽しい笑い声が響いています
その中でも2か月に1回開かれる地域サロンはさらに男性陣も増え賑やかさが増します。午前中は介護予防サポーターさんを中心に脳トレや秋にピッタリな懐メロを歌い、全員参加で楽しい時間を過ごします。昼食は今回食生活改善推進員さんに協力いただき、バランスのとれた美味しい食事を皆でいただきました。参加者から「1人暮らしの私にはここに來るのが一番楽しみで生きがいです。若い人のパワーをもらえば元気がでますなあ」との感想。笑おう会の名の通り楽しく集い、「出来る人が出来る事」を自然とできるのが継続の秘訣のようです。



▲令和の時代も元気で笑おう会

プロ顔負けの楽しい▶
レクリエーション!



◀手製の歌詞カードは60本以上！季節に合わせて皆で楽しく歌います♪

いちょうの会 (庄屋地区：深田校区)

開催日：毎月20日 午後1時30分～
場 所：庄屋公民館

庄屋区では毎月20日をサロンと決めています。
介護予防サポーターさんより転倒予防体操やあるある体操、新聞に掲載されていた手と爪で健康状態を知る記事の紹介など健康に関すること盛りだくさん！童謡に合わせて行う体操では、「敬老会前にゃこいば練習して発表せんばんねえ～」と、終始にこやかな雰囲気の中で毎回楽しく過ごします。
また今回、老人クラブより見守り活動についてお話がありました。
サロン参加者で、まず今年度はお互いが普段の生活の中で気かけあい声かけあい見守りあう事から始めてみようと思われ、庄屋版見守り活動が今後広がっていくことを期待しております！



▲「家よかここが楽しか～！」と皆さんの笑顔です

体操も皆でする▶
から面白い♪



◀ここに来ると料理名人のお茶請けも堪能できます

あさぎり町青年団

☆ウィンターライトフェスティバル☆

～イルミネーション点灯式～

11月16日(土)に駅前広場で「ウィンターライトフェスティバル」が開催されました。

青年団はおでん(大根・たまご・こんにゃく・ちくわ・手羽元・厚揚げ)を販売しました。おかげさまで完売することができました。ご協力いただき、ありがとうございました!!

駅前のイルミネーション、とてもきれいですので足を運ばれてはいかがでしょうか!!



活動の様子をFacebookにて随時更新中です!
『あさぎり町青年団』で検索♪
お問い合わせもこちらへどうぞ!



季節の薬膳レシピ

「あさぎり町食生活改善推進員協議会レシピ集」より

くるみ味噌

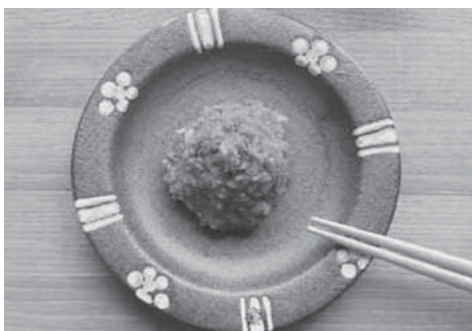

◆材料(4人分)

- ・くるみ……………30g
- ・味噌……………大さじ2
- ・酒……………大さじ1
- ・きび砂糖……………小さじ2



◆作り方

- ①小鍋に刻んだくるみ、味噌、酒、きび砂糖を入れ、混ぜる。
- ②火をつけて中火～強火で加熱しながら練る。(ヘラを使用)
- ③酒のアルコール分が飛び、ヘラで持ち上げてすぐに落ちないようになったら、加熱を止める。
- ④温かいうちに、お皿や保存容器に移す。



くるみは、体を温める働きが強いとされています。冷え性の人には良い食材でしょう。野菜などにつけて食べたり、和え物の衣として、ごはんのお供として、応用次第でなんでも使えます。

レシピ集はあさぎり町ホームページに掲載しています。



Unit 4
ほしいものをつたえよう

今回紹介するのは深田小学校の1年生です。笑顔でハキハキと英語を話す1年生のレベルの高さに驚きです！



- <今日のめあて>
- **ほしいくだものを**
- **きいたりこたえたりしよう**
- クリスマスケーキに飾りたい果物という設定です。フルーツバスケットをしながら会話に慣れてきたところで、最後にお店屋さんごっこをしました。

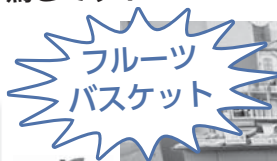

① What do you want?
(何がほしいですか?)

② Strawberry, please.
(イチゴをください。)



③ Here you are.
(はいどうぞ。)

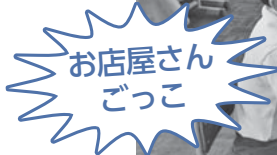

④ Thank you.
(ありがとう。)



アルファベット体操
毎回、体を使ってアルファベットの音に慣れる練習をします。

問い合わせ 教育委員会 ☎ 45-7226

図書館へ行こう！

生涯学習センター図書館
今月のおすすめ本

『ぼくはイエローでホワイトで、ちょっとブルー』



ブレイディみかこ / 著
11歳の息子が通うことになったイギリスの元底辺中学校。そこは様々な環境で育つ子どもたちが集まる“世界の縮図”のような学校でした。
少し大人びた著者の息子が発する1つ1つの言葉が心に刺さる一冊です。

新着案内	
生涯学習センター図書館	せきれい館図書館
雪国 川端 康成 / 著	ねむいねむいねずみのクリスマス 佐々木 マキ / 作・絵
太陽の塔 森見 登美彦 / 著	歯いしゃのチュー先生 ウィリアム・スタイグ / 文・絵、ほか
時間(とき)の花束 三浦 百恵 / 著	クリスマス・キャロル ブレット・ヘルキスト / 絵、ほか
大家さんと僕 矢部 太郎 / 著	折り紙でたくさんの笑顔を 田島 栄次 / 文・写真、ほか
料理片づけ掃除の時短習慣。 マガジンハウス	おしりたんてい ラッキーキャット はだれのに！ トロル / 作・絵

☆☆☆★年末年始休館のお知らせ★☆☆☆

年末年始にともない図書館を休館いたします。なお、本の返却は1月4日(土)以降にお願いします。詳しくはあさぎり町ホームページをご覧ください。

★年末年始休館期間★

12月29日(日)～1月3日(金)

《生涯学習センター図書館》

午前9時～午後5時(水・土・日曜日)
午前9時～午後7時(火・木・金曜日)
※7月～9月は午後8時まで

《せきれい館図書館》 午前9時～午後5時

《休館日》 月曜日・年末年始

※祝日の場合は翌日が休館日

《問い合わせ》 生涯学習センター図書館 45-7288

求 人 情 報

12月2日 現在

問い合わせ あさぎり町定住促進
無料職業紹介所(商工観光課内)
☎ 45-7200

◎詳しい内容を知りたい人、応募を希望される人は、あさぎり町定住促進無料職業紹介所までご相談ください。

◎応募される際には当紹介所が発行する紹介状が必要です。

◎随時紹介を行っていますので、すでに求人終了となっている場合があることをご了承ください。

◎紹介所には、こちらに掲載している情報以外の情報がある場合もございます。※賃金欄は『基本給』を掲載しています。

職種・雇用形態・紹介期限	年齢	賃金(基本給)	求人者名	就業場所	就業時間	加入保険	免許資格・学歴・雇用期間など	採用人数
農作業員【請負】 (パートタイム) a1-55 試用期間：なし 紹介期限：R2.1.31	不問	時給 850～ 900円	あさぎり町 農業支援セン ター	あさぎり町内の 各農家	9:00～16:00 (週29時間以内)	雇用 労災	不問	2人
介護職員・介護福祉士 (特別養護老人ホーム) a1-54 試用期限：3ヶ月 紹介期限：R2.1.31	不問	日月給 141,000～ 191,000円	社会福祉法人 東陽会(りゅ うきんか)	あさぎり町免田 東3333	8:30～17:30	雇用 労災 厚年 健康	介護福祉士(優遇) 普通自動車運転免許(AT 限定可)	1人
介護職員(パートタイム) a1-53 試用期間：3ヶ月 紹介期限：R2.1.31	不問	時給 840～ 1,125円	社会福祉法人 東陽会(りゅ うきんか)	あさぎり町免田 東3333	8:30～17:30	雇用 労災 厚年 健康	普通自動車運転免許(AT 限定可)	1人
介護福祉士(デイサービス) フルタイム a1-52 試用期間：3ヶ月 紹介期限：R2.1.31	不問	日月給 151,600～ 191,000円	社会福祉法人 東陽会(りゅ うきんか)	あさぎり町免田 東3333	8:30～17:30	雇用 労災 厚年 健康	介護福祉士 普通自動車運転免許(AT 限定可)	1人
看護職員(パートタイム) a1-51 試用期間：3ヶ月 紹介期限：R2.1.31	不問	時給 950～ 1,345円	社会福祉法人 東陽会(りゅ うきんか)	あさぎり町免田 東3333	①8:30～15:30 ②9:00～16:00 ③10:30～17:30	雇用 労災 厚年 健康	正看護師または准看護師 (経験者優遇) 普通自動車運転免許(AT 限定可)	1人
出荷作業補助【パート労働者】 (パートタイム) a1-50 試用期間：3ヶ月 紹介期限：R2.1.31	不問	時給 790円	株あさぎり農 園	あさぎり町免田 東2837-23	10:00～16:00	雇用 労災	自動車運転免許(必須では ない)	1人
折箱製造部 (長期アルバイト) a1-49 試用期間：3ヶ月 紹介期限：R2.1.31	不問	時給 800～ 820円	酒井物産ファ クトリー株式 会社	多良木町多良木 2797	8:20～17:00	雇用 労災 厚年 健康	なし	3人
折箱製造部 (フルタイム) a1-48 試用期間：3ヶ月 紹介期限：R2.1.31	45歳 以下	月給 155,000～ 180,000円	酒井物産ファ クトリー株式 会社	多良木町多良木 2797	8:20～17:00	雇用 労災 厚年 健康 退職	普通自動車運転免許	5人
折箱製造部 (パートタイム) a1-47 試用期間：3ヶ月 紹介期限：R2.1.31	45歳 以下	時給 800～ 820円	酒井物産ファ クトリー株式 会社	多良木町多良木 2797	8:20～17:00	雇用 労災 厚年 健康	なし	5人
事務(フルタイム) a1-46 試用期間：3ヶ月 紹介期限：R2.1.31	40歳 以下	月給 130,500円	酒井物産株式 会社	多良木町多良木 2797	8:20～17:00	雇用 労災 厚年 健康 退職	簡単なパソコン操作	1人
事務(パートタイム) a1-45 試用期間：3ヶ月 紹介期限：R2.1.31	40歳 以下	時給 800～ 850円	酒井物産株式 会社	多良木町多良木 2797	8:20～17:00 (うち5時間以上)	雇用 労災 厚年 健康	なし	1人
看護職員デイサービス (フルタイム) a1-44 試用期間：3ヶ月 紹介期限：R2.1.31	不問	日月給 141,000～ 191,000円	社会福祉法人 東陽会(りゅ うきんか)	あさぎり町免田 東3333	8:30～17:30	雇用 労災 厚年 健康	・普通自動車運転免許(AT 限定可)	1人



自衛官の募集お知らせ

自衛官候補生

▶ 受付期間・試験日・合格発表・試験会場

月	受付期間	試験日	合格発表日	試験会場
1月	11月26日(火)～ 1月8日(水)	1月13日(月)	1月24日(金) か27日(月)	健軍駐屯地
2月	1月9日(木)～ 1月27日(月)	2月2日(日)	2月14日(金)	健軍駐屯地
3月	1月28日(火)～ 2月25日(火)	3月1日(日)	3月13日(金)	健軍駐屯地

▶ **試験内容**：筆記試験、口述試験、適性検査、身体検査

▶ **受験資格**：18歳以上33歳未満(32歳の者は、採用予定月1日から起算して3月に達する日の翌月の末日現在、33歳に達していない者)

☎ 自衛隊熊本地方協力本部人吉地域事務所

〒868-0008 人吉市中青井町320-13 ☎22-4704



「第2回くま鉄検定」を開催

くま川鉄道の事を多くの人に、深く

知って頂き、存続意義を認識してもらうことを目的に、第2回くま鉄検定を実施いたします。

くま鉄検定とは・・・

「くま鉄検定」は「初級・中級・上級・特級」のランクに分け試験を行い、その試験に合格した場合、各ランク毎に認定します。また、「特級」に合格し、「アンバサダーになる意志がある人」「くま川鉄道のPR活動・イベント協力ができる人」は、【くま川鉄道アンバサダー】として登録、任命します。

▶ **場所**：湯前町「ゆ〜とぴあ」

▶ **日時**：令和2年2月2日(日)

▶ **時間**：午前の部 11:30～
午後の部 13:45～

▶ **試験レベル**：初級・中級 1000円
上級 1000円

▶ **応募期間**：1月17日締め切り
※詳しい内容は、くま川鉄道ホームページをご覧ください。

☎ くま鉄検定委員会 ☎23-5011

FAX 23-3897

メール soumu@kumagawa-rail.com



ひとり親家庭などの子どもたちの学習を応援します！

県では、「塾に通うことが難しい」「勉強の習慣を身に付けたい」などの悩みを抱えるひとり親家庭などの子どもたちに、最寄りの地域で学習指導を行う「地域の学習教室」を開設しています。

退職された元教員や大学生などが先生となり、学校の教科書や宿題に沿って学習を行います。まずはお気軽にお問い合わせください。

▶ **対象者**：主にひとり親家庭の小学校5年生～中学校3年生

▶ **開所日**：週1回以上・1時間程度

▶ **費用**：1回あたり100円を上限(無料の場合もあり)

また、学習支援員として子どもたちの学習をサポートして下さる先生や、学習場所の提供をしていただける人・団体も募集しています。詳細はお問い合わせください。

☎ 熊本県ひとり親家庭福祉協議会

(県からの委託先)

☎096-331-6735

火曜日～金曜日 午前9時～午後7時

※月曜日は休館日

土日・祝日 午前9時～午後5時

くらしの 情報

◎本庁舎

総務課 ☎45-1111

企画財政課 ☎45-7211

税務課 ☎45-7212

町民課 ☎45-7213

会計課 ☎45-7224

健康推進課 ☎45-7216

生活福祉課 ☎45-7214

高齢福祉課 ☎45-7215

高齢福祉課 地域包括支援センター ☎45-7231

上下水道課 ☎45-7222

◎総合福祉センター

農業委員会 ☎45-7225

農業支援センター ☎45-1134

農林振興課 ☎45-7218

建設課 ☎45-7221

高齢福祉課 介護・障害認定審査会 ☎45-3920

商工観光課 ☎45-7220

◎生涯学習センター

教育委員会 ☎45-7226

図書館 ☎45-7288

◎各支所など

議会事務局 ☎47-0312

上支所 ☎47-0311

岡原支所 ☎45-2222

須恵支所 ☎45-1121

深田支所 ☎45-1133

しらがね寮 ☎45-6668

社会福祉協議会 ☎49-4505

学校給食センター ☎45-7232

ご利用の方は担当課(直通)へ直接お電話ください。(土・日・祝日の支所への電話は、役場本庁舎へ転送されます)

毎週木曜日、町民課窓口の一部業務を午後7時まで延長します。

【業務内容】住民票・戸籍・印鑑証明・一部の税証明の発行、印鑑登録、マイナンバーカードの交付(要予約)、子ども医療費助成申請の受付



伐採木を無償で提供

～球磨川上流域の河川敷で
伐採した樹木をお譲りします～

八代河川国道事務所では、「防災・減災、国土強靱化のための3ヵ年緊急対策」の一環として、球磨川の河道内の樹木伐採を行います。

この伐採された木の有効活用を図るため1m程度にカットしたものを希望される方に無償で配布いたします。

なお、樹木伐採作業にて発生する樹木粉碎材(チップ材)の配布は、後日ホームページでお知らせします。

▶**対象**：伐採木の利用を希望される個人および企業

▶**配布対象**：伐採木配布個所に受付簿を設置しますので、利用目的、数量をご記入の上、ご自由にお持ち帰りください。

▶**配布期間**：11月中旬から令和2年3月下旬ごろ

▶**詳細情報**：八代河川国道事務所HP「事務所よりお知らせ」のコーナー

<http://www.qsr.mlit.go.jp/yatusiro/index.html>

▶**問い合わせ**：〒868-0007 人吉市青井町1 国土交通省 八代河川国道事務所 人吉出張所
☎0966-22-3244
FAX 0966-22-7918

【注意事項】

- ・伐採木や樹木伐採材(チップ材)は数量に限りがあります。なくなり次第、終了となります。
- ・伐採木やチップ材の積込は、ご自身でお願いいたします。
- ・運搬・積込の際にあたっての事故・怪我など、当方は一切責任を負いかねますので、あらかじめご了承ください。
- ・チップ材は配布場所で飛散しないよう、大型土のうに入れております。持ち帰りの用の袋やスコップなどご持参ください。
- ・トラック単位の大口を希望される人は、お問い合わせ先までご相談ください。
- ・木材をそのまま転売するなど、営利目的の場合、配布をお断りします。
- ・伐採木は最後まで責任をもって使用し、不法投棄などはしないでください。



個人事業者の決算説明会

人吉税務署では、個人事業者を対象に「決算説明会」を開催します。

令和元年分の確定申告を間近に控え、決算における処理や留意事項、消費税の軽減税率制度などに関する説明会です。

なお、会場の席数に限りがございますので、事前にお電話で申込みください。

▶日時

・青色申告の事業所得者対象
1月23日(木) 午前10時～正午

・青色申告の農業所得者対象
1月23日(木) 午後2時～4時

・白色申告の事業所得者対象
1月24日(金) 午前10時～正午

・白色申告の農業所得者対象
1月24日(金) 午後2時～4時

▶**場所**：錦町役場 3階会議室

☎人吉税務署 個人課税部門

☎23-2313



お仕事なんでも相談会

働くことに関する不安や悩みを解決するお手伝いをします。無料にて実施していますので気軽に相談してください。なお、詳細はホームページからもご覧になれます。

▶**対象**：15歳から39歳までの求職者、またはそのご家族

▶**費用**：無料

▶**会場と日程**

黒肥地公民館

多良木町黒肥地 4406

1月29日(水)、2月26日(水)、
3月25日(水)

午前11時～午後3時

交流館 石倉

多良木町大字多良木 1543-1

1月22日(水)、2月19日(水)、
3月18日(水)

午後1時～4時

☎若者サポートステーションやつしろ

〒866-0852

熊本県八代市大手町2丁目1-13 2階

☎0965-37-8739 (迫田)

日曜・月曜・祝日は定休日です



人吉球磨広域行政組合競争入札参加資格審査に係わる申請の受付(追加受付)

人吉球磨広域行政組合では、建設工事、測量・建設コンサルタントおよび物品調達に係わる入札参加を希望される人は、次のとおり競争入札参加資格申請書の追加受付を実施します。

▶**申請方法**：原則郵送のみ

▶**受付期間**：2月1日(土)から
2月29日(土)まで

※2月29日(土)までの消印有効

▶**資格の有効期間**：令和2年4月1日から令和3年3月31日まで(1年間)

詳細・様式等については、人吉球磨広域行政組合のホームページ(<https://www.hitoyoshikuma.com>)をご覧ください。

☎人吉球磨広域行政組合 総務課契約係

☎0966-23-3080



木造住宅の耐震化促進の講演会

いつ起こるか分からない大地震に備えた住宅の耐震化の必要性を講師が分かりやすく講演します。

ぜひこの機会にご自宅の耐震化をご検討ください。

▶**日時**：1月25日(土) 午後1時から4時

▶**場所**：宇城市民開館

▶**入場料**：無料

▶**申し込み**：申込書を熊本県建築課のホームページ、町の建設課窓口で配布しています。

郵送 FAX またはメールにてお申し込みください。

申込締切令和2年1月22日(水)

▶**申し込み先**：熊本県建築課安全推進班 ☎096-333-2535

FAX 096-384-9820

メール kenchiku@pref.kumamoto.lg.jp

☎あさぎり町役場 建設課 ☎45-7221



麓城跡の紅葉が大人気

今年も麓城跡の紅葉が見事に色づきました。観光バスをはじめ県内外からたくさんお客さんが詰めかけ路上駐車も出るほどに。年々町を代表する観光地になっているようです。

町公式インスタ



asagirikumamoto

フォロー
お願いします



第18回食と農の交流 フォーラムを開催します

地元の消費者(食)と生産者(農)との交流を通して、小・中学生の食への関心を目覚めさせ、健全な食生活の実現を目指すため、今年も、「食と農の交流フォーラム」を開催します。皆様のお越しをお待ちしております。

▶日時：1月31日(金)

午後6時から

▶場所：せきれい館

▶料金：500円(高校生以上)

中学生以下無料

▶内容：第1部 ステージ発表

第2部 安心・安全な食の試食会

(地元農産物を使用)

☎農林振興課 ☎45-7218



「消費者無料法律相談会」を開催します

よくわからない請求ハガキが来たなど、その他借金や商品の購入などでお困りの場合は法律の専門家によるアドバイスを受けることができます。

▶日時：1月16日(木)

午後1時～午後4時

▶場所：あさぎり町 ポップー館

▶相談時間：お一人30分程度

※予約者が優先となります。

町長提言

悪質業者の手口は年々、巧妙化しており、複雑多様化する消費者問題に対し、消費生活相談窓口の充実と町民の消費政策安定と向上を図るために人吉球磨が一体となり連携して消費者問題に取り組みます。平成26年度からはあさぎり町に在住の人でも消費生活相談を人吉市消費生活センターで相談できるようになり、専門の相談員による、より高度な相談にも対応できるよう相談体制をとっています。今後も継続して、消費者被害を未然に防ぐために人吉球磨が一体となり連携して相談体制の拡充に努めます。

あさぎり町長 尾鷹 一範

☎商工観光課 ☎45-7220

11月のごみ情報 (家庭から出されたもの)

捨てればごみ！ 分ければ資源！ ごみ減量にご協力ください。

	可燃ごみ(kg)	生ごみ(kg)	リサイクル(kg)	*処理費(円)
令和元年11月	173,680	12,401	35,517	6,527,021
平成30年11月	180,970	12,111	37,642	6,440,653
増 減	😊 -7,290	😊 290	😊 -2,125	😊 86,368

お詫び

12月号に掲載しておりました「令和元年度前期のごみ情報」で10月として掲載しておりました数値は4月～9月の合計値の誤りでした。お詫びします。

*処理費とは人吉球磨広域行政組合でのごみ処理、生ごみ処理、リサイクル費用の合計です。(収集運搬費は含みません)

社会福祉協議会
4914505
いづれも申込・問い合わせ

♪あさぎり町子育てサロン♪

毎月行われている子育てサロンのご案内です！ぜひご利用ください♪

場 所	議会事務局和室
内 容	①子育てひろば(第1・3火曜) ②子育てカフェ(第3火曜)
時 間	①午前9:30～午前11:30 ②午前11:30～午後2:00
利用料	①100円 ②300円

※1月は第3火曜のみです

次回は2月12日(水)に「ポップー館」を予定しています。

相談時間 1人につき30分
場 所 白寿荘
相談料 無料(予約後のキャンセルにつきましては、キャンセル料をご負担いただく場合がありますのでご了承ください)
日 時 1月8日(水)
午後1時～午後4時

無料法律相談所を
開設しています

1 2020 January

公共料金(1月分)についてのお知らせ

住民税(4期)、国民健康保険税(7期)、後期高齢者保険料(7期)
介護保険料(10期)、保育料、上下水道料、町営住宅使用料
口座振替日 1月27日(月) 納期限 1月31日(金)

日	月	火	水	木	金	土
			1  元日	2 	3 	4  令和2年あさぎり町成人式 ^教 須恵文化ホール(11:00 開式)
5 リサイクルの日 (岡原) 出初式	6  母子手帳交付 ^健 免田保健センター(13:15~13:30)	7  上転倒予防教室 ^高 白寿荘(9:30~11:00)	8  免田・須恵転倒予防教室 ^高 総合福祉センター(13:30~15:00) 無料法律相談所 ^社 白寿荘 13:00~16:00 町内小中学校始業式 ^教	9  深田転倒予防教室 ^高 せきれい館(13:30~15:00) 窓口業務の一部延長 ^町 (17:15~19:00)	10 	11 
12 リサイクルの日 (免田)	13  祝日  成人の日	14 	15 	16  消費者無料法律相談 ^商 (13:00~16:00) 窓口業務の一部延長 ^町 (17:15~19:00)	17  免田校区シニア料理教室 ^健 免田保健センター(9:00~)	18  あさぎり町青少年 健全育成町民大会 ^教 せきれい館(10:00~)
19 リサイクルの日 (上)	20  育児相談 ^健 免田保健センター(10:00~11:30) 母子手帳交付 ^健 免田保健センター(13:15~13:30)	21  岡原校区シニア料理教室 ^健 岡原保健センター(9:00~) 上転倒予防教室 ^高 白寿荘(9:30~11:00) 岡原転倒予防教室 ^高 岡原保健センター(13:30~15:00) 子育てサロン ^社 議会事務局和室(9:30~11:30)	22 	23  窓口業務の一部延長 ^町 (17:15~19:00)	24  男性料理教室 ^健 免田保健センター(9:30~) こころの健康相談 ^健 免田保健センター (14:00~要予約)	25 
26 リサイクルの日 (須恵・深田)	27  深田校区シニア料理教室 ^健 せきれい館(9:30~)	28 	29 	30  窓口業務の一部延長 ^町 (17:15~19:00)	31  食と農交流フォーラム ^農 せきれい館(18:00~) 入場500円(高校生以上)	

月曜・木曜日(燃えるごみ)
岡原・須恵・深田・免田(築地、久鹿、八幡町、大正町、本町)
火曜・金曜日(燃えるごみ)
上・免田(吉井、吉井住宅、二子、黒田、永才、下乙)
第2、第4水曜日(燃えないごみ)全地区

納税は便利・確実・安心な「口座振替」がおすすめです!

【指定金融機関】 肥後銀行・熊本銀行・熊本信用組合・球磨農業協同組合・ゆうちょ銀行・九州労働金庫
【申込方法】 税務課・支所または金融機関に備えてある「口座振替依頼書」にて申し込み。**必要な物**:納税通知書、通帳、取引印(通帳届出印)
【口座振替の開始】 口座振替依頼書を提出の翌月末以降の納期から振替(振替日は納期の毎月25日、12月のみ20日、振替日が休日の時、翌営業日)

12月号掲載の納期限の期日誤りを訂正します。
(誤)納期限 12月20日(金)→(正)納期限 12月25日(水)



ふれあいスポーツクラブあさぎり 野外活動

「太郎丸嶽・次郎丸嶽」登山

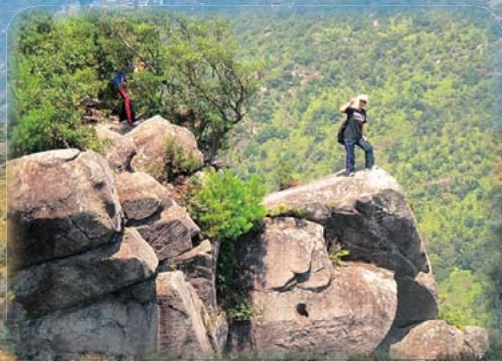

「太郎丸嶽」「次郎丸嶽」はともに九州百名山に認定され、多くの登山者に親しまれる兄弟岳です。標高は400m程ですが、山頂から見渡せる天草五橋や有明海・不知火海に浮かぶ島々の美しさはまさに絶景です。

ぜひこの機会にお友達やご家族とご一緒に、天草の素晴らしい景色を満喫してみませんか。

日時：1月19日(日) 午前6時50分集合
集合場所：生涯学習センター
参加料：会員(1000円)、一般(3000円)
中学生以下(1500円)
申込期限：1月10日(金) ※定員25名まで
問い合わせ：教育委員会 ☎45-7226



今月の1枚

～『今日のあさぎり町』より～



あさぎり駅のイルミネーション

あさぎり駅では、イルミネーションがとても綺麗に輝いています。写真映えスポットもたくさん用意してあります。クリスマス気分を味わいに一度駅前を歩いてみませんか？

町ホームページでは、あさぎり町の一日の出来事を写真でご紹介しています。

あさぎり町のホームページアドレス
<https://www.town.asagiri.lg.jp/>

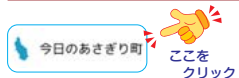

あとのまつり 編集後記

年末のこの時期、今年は何を達成したか、来年の目標は何にしようかなど考えます。先日、大役をやり遂げた息子が「緊張したけど、楽しみに変えたら最高だった!」と言い、その姿は達成感に満ち溢れていました。息子の言葉とその姿は私の心にとても響きました。物事は考え方一つでプラスにもマイナスにもなりますよね。来年は困難なことも前向きに捉え、プラス思考で頑張ることを私の目標とします!笑顔で年越しができますように。みなさんもよいお年をお迎えください。

(スマイル♪スマイル♪)

あさ中の文化祭を見に行きました。私の娘は学年の発表ステージに登場してきません。発表も終わり、裏方だったのか?と気を抜いた次の瞬間。スクリーンにCM風のコメディ動画がドーンと流れ出しました。会場を大いに沸かせたその動画に娘が登場。なんと制作プロデューサーとして仕掛けていたのです。あとで「かっこよかったね」と声をかけたところ、満面の笑みで返してくれました。小さい頃から楽しい事が大好きな彼女。最高にクールでした。(みなごし)

あさぎり町の人口 (12月1日現在)

総数：15,312 (-34) 人 / 世帯数：5,926 (-13) 戸 / 男：7,137 (-11) 人 / 女：8,175 (-23) 人

発行日/令和元年12月19日
ホームページアドレス
<https://www.town.asagiri.lg.jp/>
メールアドレス
info-asagiri@asagiri.kumamoto.jp

発行責任者/あさぎり町長 尾鷹 一穂

担当課/熊本県球磨郡あさぎり町役場 企画財政課
〒868-0408 熊本県球磨郡あさぎり町免田東1199番地
TEL(0966)45-1111(代) 45-7211(直) FAX45-3667
印刷/印刷(株) 協和印刷

