

広 報
令 和 8 年
2 0 2 6

あさぎり 5

6 秒差の接戦。

第 1 回奥球磨女子駅伝大会が初開催



奥球磨女子 駅伝競走大会



春の球磨路を疾走！ 第1回奥球磨女子駅伝が初開催

3月15日（日）絶好の快晴の下、あざぎり町・多良木町・湯前町・水上村の4町村にまたがる5区間・16キロの球磨路を駆け抜ける『第1回奥球磨女子駅伝』が開催されました。

1区は岩谷産業の小山愛結選手がトップに立ちましたが、2区で第一生命グループの中後心晴選手が逆転。3区で再び岩谷産業の渡部鈴夏選手が逆転すると、4区では同じタイムの激戦に。最後は岩谷産業の佐藤千紘選手が6秒差の接戦を制して初代女王の座を射止めました。

高校の部では、神村学園が1区からトップを独走し、2位の北九州市立高校Aチームに1分近い差をつけての完勝となりました。

女子選手たちの力走と沿道の熱い応援に支えられ、奥球磨地域にまた1つ魅力ある大会が誕生した日となりました。

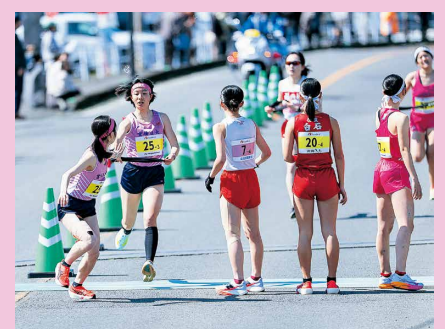

新規採用職員を紹介します！



農林振興課
植木 たいら

出身は人吉ですが、祖父母の家があるあさぎり町の役に立ちたいという思いで入庁しました。また前職の林業会社の経験を活かし皆さまの力になれるように日々勉強していきます。



企画政策課
丸尾 奈緒美

以前は東京のテレビ番組制作会社で働いていました。学ぶことも多く不慣れな点もあると思いますが日々努力していきますので、どうぞよろしくお願いいたします。



税務課
工藤 美遙

自分が生まれ育ったあさぎり町で働けることを嬉しく思います。高校を卒業したばかりで分からないことが多いですが、先輩達の指導を仰ぎながら、一日でも早く仕事を覚えられるよう頑張ります。



生活福祉課
井上 公人

社会人経験を活かし、あさぎり町の皆さまが安心して暮らせるまちづくりに貢献できるよう、一つひとつの仕事に丁寧に取り組んでまいります。どうぞよろしくお願いいたします。



農林振興課
養毛 佑真

社会人としての自覚を持ち、一日も早く仕事を覚え、町民の皆さまの役に立てよう頑張ります。また、高校時代に身に付けた農業のスキルを活かし、農業の面からあさぎり町を盛り上げて行きたいと思います。よろしくお願いいたします。



町民課
宮原 大和

町民の皆さまの信頼を得られるよう、いち早く仕事を覚え、責任を持って業務に取り組み、地元への恩返しとして貢献できるよう精一杯頑張ります。どうぞよろしくお願いいたします。

新しく職員になりました！
よろしくお願いいたします！！

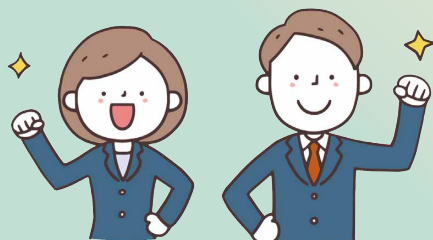

商工観光課
愛瀬 滯

町民の皆さまの力になれるよう、精いっぱい頑張ります。どうぞよろしくお願いいたします。

百歳のお祝い ～元山 テイさん～



▲お祝を受ける元山さん

元山テイさん（西別府）が、3月2日（月）に百歳の誕生日を迎えられ、町からお祝いを受けました。

鹿児島県の出身で、ご主人とは福岡で知り合い結婚されました。子どもが4人、孫が8人います。

令和7年7月に介護施設へ入所され、毎日笑顔で過ごされています。施設での誕生日会ではケーキを食べて、ありがとうございましたと感謝されたそうです。

家族に見守られる中、花束を受け取り、お祝いを喜ばれました。

百歳のお祝い ～橋本 マツノさん～



▲お祝を受ける橋本さん

橋本マツノさん（築地）が、2月21日（土）に百歳の誕生日を迎えられ、町からお祝いを受けました。

人吉市の出身で、旧上村にて農業をしながら3人の子どもを育てられました。令和5年3月から介護施設へ入所し、元気に過ごされています。

家族と施設職員に見守られる中、花束を受け取り、お祝いを喜ばれました。

eスポーツ体験・交流会を開催しました



▲eスポーツを楽しむ参加者たち

3月21日（土）に、商工コミュニティセンターポッポ館にて『eスポーツ体験・交流会』を開催しました。

幅広い年齢層から計58人が参加。太鼓をモチーフとしたリズムゲームやユニバーサルデザインeスポーツを体験しました。

イベントの後半は交流大会を実施。シニアが小学生に見事勝利する場面もあり、eスポーツが世代を超えて楽しめるレクリエーションであることを実感できるひとときとなりました。

百歳のお祝い ～尾方 シツコさん～



▲お祝を受ける尾方さん

尾方シツコさん（下里）が、3月4日（水）に百歳の誕生日を迎えられ、町からお祝いを受けました。

下益城郡小川町の出身で、岡原南（永岡）にて農業をしながら子ども5人を育てられました。

令和6年7月に老人ホームに入所されてからは、自宅に一人でいられた頃より元気になられたとのこと。毎日、折り紙や手芸、絵を描いて楽しく過ごされています。

ご家族と施設職員に見守られる中、花束を受け取り、お祝いを喜ばれました。

児童生徒表彰を授与～免田小学校～



▲表彰を受ける柑渚さんと父の勇さん

3月11日（水）に、町の児童生徒表彰規定に基づく表彰が免田小学校で行われました。

文部科学大臣杯第67回小学生・中学生全国空手道選手権大会熊本県大会で優勝した5年生の米原柑渚さん（永才）が奨励表彰の受賞となりました。おめでとうございます。

児童生徒表彰を授与～あさぎり中学校～



▲尾方さん（手前右端）と剣道部の皆さん

3月2日（月）町の児童生徒表彰規定に基づく表彰が中学校で行われました。

全日本中学校陸上競技選手権大会共通男子200mで6位入賞と優秀な成績を残した尾方優璃さん（榎田）が奨励表彰を、上武道場で心肺停止傷病者の人命を守ることに貢献した剣道部の野尻悠真さん（今井）、池田聖士朗さん（永山）、兒玉美夢さん（下永里）、米来春風さん（齊堂）、松坂龍真さん（下里）、早川楓馬さん（永里）、岩永漣さん（内山）が善行表彰を受賞しました。

第4回 Go !! 農'S フェスタが会場を変えて開催！



お米をかけて熱戦が繰り広げられた田んぼフラッグ大会



トランポリンなど子どもが遊べるアトラクションもいっぱい！



炊きたてのご飯のふるまいでは、地域で働く外国人がお手伝い

3月29日（日）岡原地区のもみじ館前の広場において、『Go !! 農's フェスタ』が快晴の青空の下に開催されました。

昨年までは森園グラウンドを会場としていましたが、今年は会場を変えて初めての開催。

恒例の野菜の無料配布や炊きたてごはんのふるまい、泥だらけになりながら賞品のお米をかけて競われた『田んぼフラッグ大会』などが行われ、多くの来場者で会場は大賑わいでした。

あさぎり町役場 人事異動一覧 (4月1日発令)

4月1日に発令された人事異動をお知らせします。

■議会事務局 議会事務局長 高田 真之	旧所属 税務課長	■商工観光課 主幹 山本 祐二 主幹 大門 美紀 参事 黒木 一宏	議会事務局長 健康推進課 生活福祉課
■総務課 課長補佐 小山 英治 参事 山口 真澄	上下水道課長補佐 高齢福祉課	■建設課 主幹 中村 美奈子 参事 星原 拓之進 主事 濱田 陽太	総務課 農林振興課 町民課
・上支所 支所長 嶋田 清子	岡原支所長	■上下水道課 課長補佐 早川 幹 参事 本郷 光人	税務課長補佐 農林振興課
・岡原支所 支所長 田中 宏幸	上支所長	■会計課 主幹 土肥 幸代	税務課
■財政課 主幹 免田 英郎 参事 岩本 祐一郎	熊本県後期高齢者医療広域連合派遣 商工観光課	■教育課 課長補佐 荒木 百合香 課長補佐(指導主事) 田中 康文 主幹 中村 敬一 参事 南 潤一郎 主事 濱口 耕太郎	会計課 球磨村立球磨清流学園教頭 財政課 農林振興課 財政課
■税務課 課長 白石 和博 課長補佐 吉武 哲雄 参事 林 亨	総務課長補佐 高齢福祉課長補佐 上下水道課	・学校給食センター 主幹 早田 愛一郎	生活福祉課(救護施設長)
■町民課 課長 荒川 誠一 課長補佐 林田 考功 参事 小山 美幸	健康推進課長 教育課長補佐 健康推進課	■新規採用職員 主事 丸尾 奈緒美 主事 工藤 美遙 主事 宮原 大和 主事 井上 公人 主事 植木 たいら 主事 養毛 佑真 主事 愛瀬 滯	配属先 企画政策課 税務課 町民課 こども家庭センター 農林振興課 農林振興課 商工観光課
■生活福祉課 課長補佐 荒木 修治 主幹 高田 由佳 主事 中村 千咲 主事 山名 英寿	こども家庭センター長 教育課 こども家庭センター 教育課	■退職 免田小学校長採用 別府 一英 森光 俊之 向坂 香織 恒松 恵子 遠山 優矢 大林 弘幸	教育課長補佐(指導主事) 税務課 健康推進課 商工観光課 商工観光課 学校給食センター
・救護施設(しらがね寮) 救護施設長 那須 照正 主事 川野 亮	生活福祉課長補佐 教育課	■再任用職員 更新 出田 茂 更新 船津 宏 更新 金森 淳子 更新 大藪 哲夫 更新 楠浦 丸美 更新 吉田 西子	配属先 上支所 深田支所 町民課 こども家庭センター 救護施設しらがね寮 健康推進課
・こども家庭センター 主幹 桑原 直人	建設課	■農林振興課 主幹 愛甲 和孝 主幹 椎葉 尚宏	深田支所 農業委員会
■高齢福祉課 課長補佐 塚本 浩史 主幹 富田 幸恵	町民課長補佐 生活福祉課	■健康推進課 課長 中竹 健次 主幹 原口 恵介 参事 畠山 晴美 主事 東 瑞己	町民課長 救護施設しらがね寮 建設課 生活福祉課
■健康推進課 課長 中竹 健次 主幹 原口 恵介 参事 畠山 晴美 主事 東 瑞己	町民課長 救護施設しらがね寮 建設課 生活福祉課	■農業委員会事務局 参事 秋山 綾	建設課
■農林振興課 主幹 愛甲 和孝 主幹 椎葉 尚宏	深田支所 農業委員会		
■農業委員会事務局 参事 秋山 綾	建設課		

※異動した職員のみを掲載し、主幹級以下の役職・昇格は省略しています。

町立小中学校 人事異動一覧 (4月1日発令)

赴任

■上小学校

教頭	沢田 均	龍峯小
教諭	白石 昂大	河江小
教諭	崎山 美鈴	新採
教諭	川畑 雄二	再任用
教諭	池邊 由利子	久米小
講師	溝口 晴代	多良木中
事務職員	鶴田 加代子	再任
特別支援教育支援員	宮村 豊子	再任
特別支援教育支援員	丸田 美奈子	再任
特別支援教育支援員	荒毛 理絵	新任
学校司書	吉田 佳美	新任

■免田小学校

校長	別府 一英	あさぎり町教育委員会
教諭	田淵 有紀	三玉小
教諭	前坂 聖	西合志中央小
教諭	淵上 愛日	新採
教諭	尾方 弥佳	再任用
講師	平富 由香理	多良木中
講師	永塘 由紀子	山田小
事務主幹	片山 知美	あさぎり中
特別支援教育支援員	宮原 留美	再任
特別支援教育支援員	清田 雅子	再任
特別支援教育支援員	中村 秋恵	あさぎり中
特別支援教育支援員	尾方 美香	須恵小
特別支援教育支援員	日根野 裕美	再任
学校司書	太田 景子	新任

■岡原小学校

校長	田山 一美	上小
教諭	酒井 克己	球磨清流前期
教諭	西嶋 明子	松高小
教諭	下田 真世	中央小
教諭	有田 陽菜	新採
教諭	淵田 典子	再任用
講師	平田 まり子	再任
養護助教諭	新村 みゆき	久米小
事務職員	新野 葉子	再任
特別支援教育支援員	鳥越 香奈美	再任
特別支援教育支援員	北崎 梨佐	新任
学校司書	中村 直美	新任

■須恵小学校

教諭	星原 一宏	再任用
講師	東 知恵	再任
講師	久保田 美和	山江中
養護助教諭	宮田 郁美	再任
事務職員	西田 侑可奈	新任
特別支援教育支援員	稲田 希望	深田小
特別支援教育支援員	久保田 誠也	再任
学校司書	福島 康代	新任

■深田小学校

指導教諭	小柿 綾子	木上小
教諭	瓜生 紀彦	太田郷小
教諭	濱口 寿子	上小
教諭	犬童 康代	久米小
事務職員	山本 文子	大畑小
特別支援教育支援員	志牟田 祐久子	岡原小
特別支援教育支援員	杉森 美沙希	免田小
学校司書	吉松 まこ	新任

■あさぎり中学校

教頭	岩崎 嗣道	山江中
主幹教諭	石川 紘史	水上学園後期
教諭	松川 奈央	球磨清流後期
教諭	日巻 杏	五木中
教諭	鳴松 里香	人吉二中
教諭	古閑 千愛	新採

(赴任: あさぎり中学校続き)

講師	東 裕二	多良木中
講師	久川 裕美子	再任
講師	熊野 寛太	錦中
講師	上田 由美	錦中
養護助教諭	福永 やよい	再任
事務主査	別府 美紀	東間小
事務補助	田山 奈美子	再任
特別支援教育支援員	富永 未由希	再任
特別支援教育支援員	恒松 ゆかり	再任
特別支援教育支援員	岡部 悦子	再任
特別支援教育支援員	小澤 久枝	再任
特別支援教育支援員	杉下 千香	新任
心の教室相談員	小谷 つゆみ	再任
学校司書	福田 幹子	新任

離任

■上小学校

教頭	田山 一美	岡原小
教諭	濱口 寿子	深田小
教諭	水上 貴之	内牧小
教諭	寺山 秀一	木上小
講師	別府 志穂	退職
講師	関 真理子	荒尾第一小
特別支援教育支援員	井手 幸代	退職

■免田小学校

校長	菱刈 吉雄	役職定年・黒肥地小
教諭	中村 弥来	松橋小
教諭	安倍 あさみ	松橋小
教諭	中野 拓人	万江小
講師	中村 泰介	人吉二中
事務職員	梅山 豊美	多良木中
特別支援教育支援員	杉森 美沙希	深田小
特別支援教育支援員	佐崎 朱	退職

■岡原小学校

教諭	橋本 勝彦	木上小
教諭	大中 陽子	人吉一中
教諭	深水 遼太	多良木中
養護助教諭	田中 里奈	合志中
特別支援教育支援員	志牟田 祐久子	深田小

■須恵小学校

事務職員	赤星 佑幸	湯前中
特別支援教育支援員	尾方 美香	免田小

■深田小学校

教諭	鎌田 真奈美	西小
教諭	平江 伸行	一武小
教諭	島村 愛	多良木小
教諭	永里 有希	菊陽中部小
事務主査	田村 亮二	相良南小
特別支援教育支援員	栃原 由佳	退職
特別支援教育支援員	稲田 希望	須恵小

■あさぎり中学校

教頭	吉川 光貴	人吉一中
主幹教諭	五島 功晴	水上学園後期
教諭	酒井 淳子	多良木中
教諭	野々脇 惇二	五木学園後期
教諭	犬童 莉恵	大津北中
教諭	木下 結	嘉島中
事務主幹	片山 知美	免田小
講師	永井 智久	錦中
講師	鮎田 宗二	退職
講師	東 育美	多良木中
講師	中村 泰介	人吉二中
講師	加藤 仁士	多良木中
非常勤講師	中村 英子	退職
特別支援教育支援員	中村 秋恵	免田小

※一部の文字は表示の都合上、代替文字を使用しています。

令和8年度のまちづくりがスタート!

令和8年度の一般会計と各特別会計の当初予算が、議会で可決されました。

一般会計当初予算は、119億2,252万円となり、令和7年度当初予算に比べて、10億3,634万円(8.0%)の減となりました。本年度も昨年度に引き続き、財政調整基金4億円を取り崩しての予算編成となりました。

また、一般会計のほかに5つの特別会計と水道、下水道の2つの企業会計を設置しており、特別会計の予算総額は、44億366万円、企業会計の予算総額は、18億8,885万円となっています。

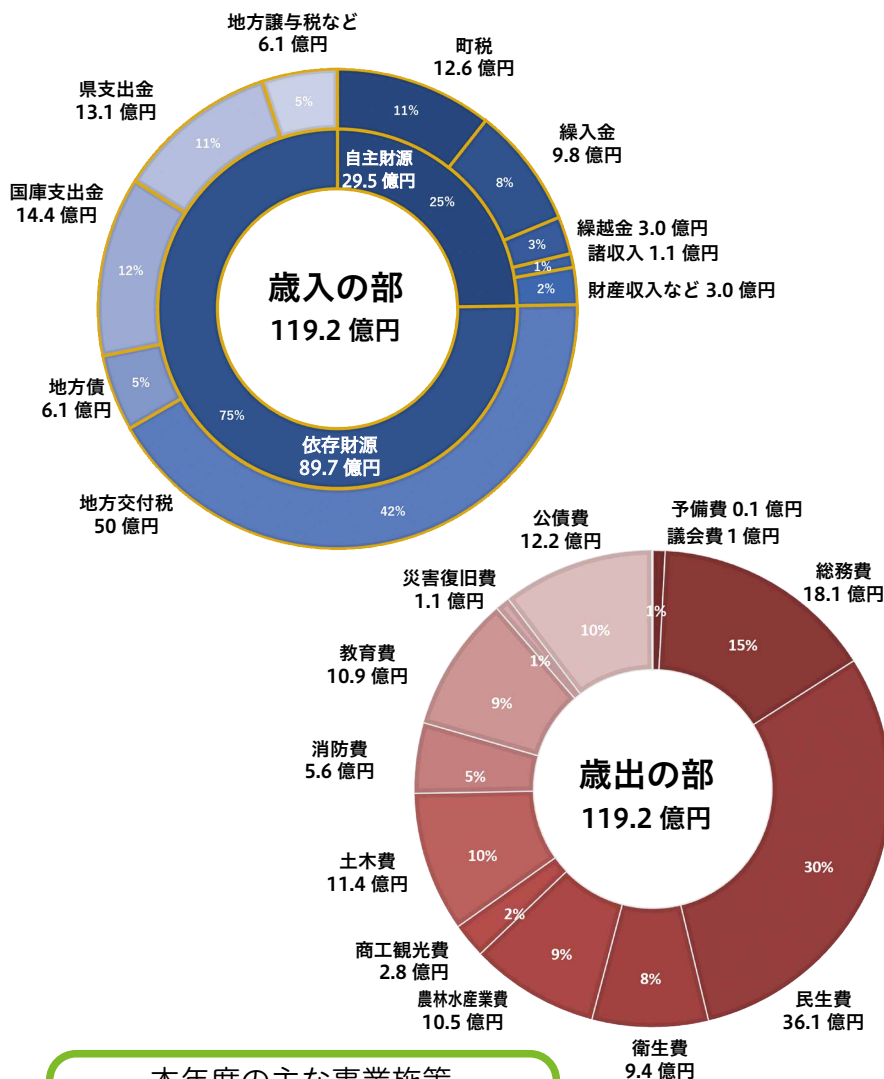

本年度の主な事業施策

「魅力ある就業・産業の構築」

- ・中山間地域等直接支払制度事業 (ネットワーク化・スマート農業)
- ・農業用施設管理事業 (齊堂地区排水路改修)
- ・植林獣害対策事業補助金
- ・商工業振興補助事業
- ・奨学金返還若者就労支援事業補助金 など

「魅力ある健康・福祉の構築」

- ・くらし・つながり支援体制整備事業
- ・子育て短期支援事業
- ・こども食堂運営支援補助金事業
- ・保育所等における ICT 化推進等事業
- ・多職種連携 ICT ツール導入事業
- ・健幸運動教室およびデジタル健幸ポイント事業 など

「魅力ある生活基盤の構築」

- ・役場本庁舎駐車場等整備事業
- ・スマホ市役所サービス導入事業
- ・公共施設および町道等の雑草繁茂対策事業
- ・通学路、道路改良、町道維持補修、自転車道整備事業
- ・河川改修事業
- ・町営住宅長寿命化改修事業
- ・公園管理整備事業
- ・住民協働による環境整備資材等支給事業
- ・上地区水道施設、免田地区配水管、須恵地区水道施設整備事業など

「魅力ある教育・文化の構築」

- ・入学祝金事業
- ・国指定重要文化財才園古墳出土品保存事業
- ・中学校部活動地域展開事業
- ・上総合運動公園テニスコート改修事業
- ・体育施設空調設備設置事業
- ・高校魅力化事業 など

一般会計・特別会計当初予算 (対前年度比)

会計名	8 年度当初	7 年度当初	増減
一般会計	119 億 2,252 万円	129 億 5,886 万円	▲ 10 億 3,634 万円
国民健康保険特別会計	19 億 6,194 万円	20 億 5,823 万円	▲ 9,629 万円
後期高齢者医療特別会計	3 億 4,820 万円	3 億 235 万円	▲ 4,585 万円
介護保険特別会計	20 億 1,619 万円	20 億 90 万円	▲ 1,529 万円
水道事業会計 (※)	8 億 5,067 万円	9 億 7,272 万円	▲ 1 億 2,205 万円
下水道事業会計 (※)	10 億 3,818 万円	10 億 8,770 万円	▲ 4,952 万円
球磨郡障害認定審査事業特別会計	788 万円	749 万円	▲ 39 万円
球磨郡介護認定審査事業特別会計	6,945 万円	9,093 万円	▲ 2,148 千円
合 計	182 億 1,503 万円	194 億 7,918 万円	▲ 12 億 6,415 万円

※水道・下水道事業会計は、収益的および資本的収支の支出額合計を記載しています。

今後も、限られた財源の中で各事業をより効果的、効率的に実施するため、引き続き行財政改革に取り組み、健全な財政運営を目指してまいりますので、町民のみなさんのご協力をお願いします。

問 財政課 ☎ 45-7228

くま食健康マイスター店に行ってみよう！

健康に配慮したメニューが食べられるお店をくま食健康マイスター店として、熊本県が指定しています。あさぎり町では彦六、ヘルシーランド薬師温泉、A コープなかくまの3店舗が指定されています。右ののぼり旗が目印ですので、ぜひご賞味ください！

A コープなかくまの紹介は広報4月号をご覧ください。



彦六

指定メニューの『あさぎり膳』には、約 190 g の野菜（1日の野菜摂取目標量の1/2以上）が使用されています。



あさぎり膳 (要予約)
1,980円 (税込)



(左から) 橋爪里依さん、斉藤彰彦さん、斉藤栄子さん

「人吉球磨の野菜は元気がよくて強い！」と褒められる、地元の野菜を豊富に使っています。

ヘルシーランド薬師温泉

指定メニューの『チャンポン』には、約 200 g の野菜が使用されています。また、エネルギー量と食塩相当量を表示しているため、一つ星★を獲得しています。



チャンポン 800円 (税込)
※価格が変わる場合があります。



(左から) 愛甲さつみさん、早田祐樹さん、白石千代さん

運動や入浴の後に野菜たっぷりの食事をどうぞ！お待ちしております。

〈マイスター店は基本実施項目4つ全てを実施しています〉

- ① 施設内禁煙
- ② 野菜120gメニューの提供
- ③ ヘルシーオーダーへの対応（食べやすくするための対応、エネルギーや脂質、塩分が気になる人への対応など）
- ④ 県産品の積極的活用（地産地消）

※基本実施項目に加えて一定の取り組みを行っている場合は、星が付与されます。

QRコードから県のくま食健康マイスター店特設ページをご覧ください。
お店選びの際にご活用ください。



『くま食健康マイスター店』
特設ページ

軽自動車税の支払いは納期限までに

— 令和8年度軽自動車税の納期限は6月1日（月）です —

軽自動車税の基準日は4月1日です

軽自動車税は町税で、軽四輪や二輪、原動機付自転車、小型特殊自動車などに課税されます。町で課税する軽自動車税は、4月1日において町内に主たる定置場のある軽自動車などの所有者（売り主が所有権を留保している場合は使用者）に1年分課税されます。

年度の途中で廃車や名義変更があっても還付はされません。

抹消登録や移転登録は確実にいきましょう！

軽自動車などを廃車・解体または譲渡などをした場合は、すみやかに廃車手続きまたは名義変更手続きを行ってください。盗難に遭った場合は、警察に盗難届を出して、廃車手続きを行ってください。

廃車手続きまたは名義変更をしないと、使用の有無にかかわらずいつまでも課税されます。

令和8年度軽自動車税税額表



区分		年税額
原動機付自転車	50cc 以下または 0.6kw 以下	2,000円
	50cc 超 125cc 以下かつ 4.0kw 以下	
	特定小型原動機付自転車（電動キックボードなど）※	
	50cc 超 90cc 以下または 0.8kw 以下	2,400円
	90cc 超 125cc 以下または 1.0kw 以下	
	ミニカー（50cc 以下）	
軽二輪	125cc 超 250cc 以下	3,600円
二輪の小型自動車	250cc 超	6,000円
小型特殊自動車	農作業用（トラクター、トレーラなど）	2,400円
	その他（フォークリフトなど）	5,900円

※定格出力 0.6kw 以下かつ最高速度 20km/h 以下かつ長さ 1.9m 以下かつ幅 0.6m 以下のもの

区分			車両登録日と年税額		
			H27.3.31 以前の登録	H27.4.1 以降の登録	登録後 13 年超（経年重課）
軽三輪			3,100円	3,900円	4,600円
軽四輪	乗用	自家用	7,200円	10,800円	12,900円
		営業用	5,500円	6,900円	8,200円
	貨物	自家用	4,000円	5,000円	6,000円
		営業用	3,000円	3,800円	4,500円

《重課税率とは》

はじめて車両番号の指定を受けた月から13年を経過した車両（電気軽自動車等を除く）は、経年重課の税率が適用されます。

令和8年度は、最初の新規検査年が平成25年3月以前の車両が重課税の対象となります。



障がいがある人への軽自動車税の減免制度のお知らせ（要申請）

次の要件に該当する人は、軽自動車税が減免されます。

必要な要件	必要なもの	
◆次の①～③のいずれかの人がAまたはBを運転する場合	社会福祉法人	障がい者などの場合
① 身体障害者手帳、療育手帳、精神障害者保健福祉手帳および戦傷病者手帳の交付を受けており区分表（※）に当てはまる人 <small>※区分表は、税務課に設置のほか町ホームページにも掲載しています。</small> ② ①の手帳を受けている人と生計を一にする人 ③ ①の手帳を受けている人を常時介護する人 A：①の手帳を受けている本人が所有する軽自動車 B：①の手帳を受けている人と生計を一にする人が所有する軽自動車	・車検証 ・納付書 <small>※申請には法人番号が必要です。</small>	・該当の手帳 ・運転する人の運転免許証 ・車検証 ・納付書（口座振替をしていない人） ・納税通知書（口座振替の人） ・マイナンバーカード（マイナンバー通知書）
◆構造改造（車いすの昇降装置など）を施した軽自動車		
◆公益のため直接専用するものと認める軽自動車		

申請場所 税務課または各支所

受付期間 軽自動車税の納付書が届いてから5月29日（金）まで

※期限までに申請しないと減免が受けられませんのでご注意ください

- その他**
- ・減免できる自動車は障がい者1人につき、普通自動車などを含め1台に限られます。
 - ・障がい名が2つ以上の場合は、各々の障がいの等級（程度）で認定されますので、あてはまらない場合があります。
 - ・減免申請は納付書（納税通知書）が届いてから行ってください。納付書（納税通知書）の発送は5月1日を予定しています。

（問） 税務課 ☎ 45-7212

「あさぎり町スポーツ協会功労者等表彰」受賞者の紹介

■スポーツ功労者

本町 山口 洋一 (ボウリング)

■特別賞

吉井 楠木 愛空 (ソフトテニス)

竹野 櫻井 麻琴 (ソフトテニス)

八幡町 中山 優心 (ソフトテニス)

下永里 沖元 智咲 (トランポリン)

下乙 西村 悠亜 (柔道)

宮麓 田中 颯 (カヌー)

神殿原 山口 芯 (体操)

齊堂 久保田 瑞己 (陸上)

覚井 中村 善一 (フットサル)

寺池 尾方 琉斗 (フットサル)

榎田 高田 悠真 (フットサル)

永里 福田 莉久 (フットサル)

屯所 福田 理人 (フットサル)

榎田 豊永 悠生 (フットサル)

下永里 工藤 快南 (フットサル)

上吉井 柳瀬 日馬 (陸上)

永里 山口 玲王 (陸上)

大正町 小田川 雫 (柔道)

大正町 相良 和渉 (ソフトテニス)

平和 岡本 琉聖 (ソフトテニス)

永才 田中 夢大 (ソフトテニス)

上吉井 中西 佑真 (ソフトテニス)

柳別府 森下 俊 (ソフトテニス)

今井 桑田 凌駕 (ソフトテニス)

榎田 榎元 悠翔 (ソフトテニス)

榎田 谷口 駿太 (ソフトテニス)

神殿原 植薄 愛唯 (ソフトテニス)

今井 野尻 大雅 (剣道)

古草城 上村 香裡 (バレーボール)

仁王 有瀬 紗由 (バレーボール)

吉井 楠木 悠翔 (ソフトテニス)

上吉井 上温湯 海聖 (ソフトテニス)

神殿原 中村 文 (ソフトボール)

竹野 小見田 彩有里 (トランポリン)

平和 平山 暁 (ソフトテニス)

吉井 尾方 由奈 (陸上)

今井 皆越 愛 (弓道)

吉井 山口 幸則 (ゴルフ)

大正町 西 秀秋 (軟式野球)

齊堂 中原 幸志 (軟式野球)

開墾 上田 辰己 (ソフトボール)



■スポーツ優秀者

吉井 上田 一舞妃 (太鼓)

吉井 那須 祐月 (太鼓)

黒田 免田 瑞穂 (太鼓)

竹野 大岩 樹果 (太鼓)

竹野 大岩 璃宙 (太鼓)

竹野 宮原 莉衣亜 (太鼓)

塚脇 高田 心温 (太鼓)

宮麓 平川 柚花 (太鼓)

永才 田中 夢彩 (ソフトテニス)

下乙 西村 祐飛 (柔道)

吉井 穴見 優成 (剣道)

二子 岡村 清良 (陸上)

西別府 林田 結李 (柔道)

塚脇 恒松 修 (陸上)

上吉井 今井 滉士郎 (野球)

上吉井 東 彰悟 (野球)

狩所 山下 翼 (バスケットボール)

竹野 狩俣 有希 (エアロビック)

久鹿 川邊 優斗 (馬術)

黒田 田中 三千代 (弓道)

問 教育課 ☎ 45-7226

まちづくり運動支援助成金を活用してみませんか？

町では、地域の特性や個性を生かした町並みや景観、産物や人、イベントなどのまちづくり、他のモデルとなる取り組みで、その地域を活性化しようとする行政区または団体を支援します。

対象	<ul style="list-style-type: none"> ・行政区単位の住民で組織されたもの ・2以上の行政区で組織されたもの ・1つの課題をもとに新たな手法による地域づくり活動に取り組もうとする団体
事業内容	<ul style="list-style-type: none"> ・まちづくり運動の推進に関する調査、研究および事業計画書の策定 ・まちづくり計画書にもとづく新規事業（イベント）の実施 ・年3回以上の公共施設の清掃や、環境美化活動の実施
支援内容	対象事業の内容に係る経費に対し、助成金を交付（限度額：10万円）
助成期間	交付を受けられる期間は原則2年間 ※必要に応じて最大5年間まで延長可



問 企画政策課 ☎ 45-7211

～参加団体募集～ 美化パートナープログラム

この制度は、団体と町が協働して、快適で美しい公共空間の創出を図ることを目的に、町と協定を結んだ団体に対して清掃道具の貸与などの支援を行い、町が管理する道路や公園などの清掃を行っていただくものです。



対象団体	美化活動を行おうとする団体および行っている団体（区、班、企業、学校、各種グループなど）
対象区域	あさぎり町が管理する町道、公園、河川などの公共施設
活動内容	清掃および簡易な草刈などの美化活動
実施期間および実施回数	期間：2年以上 回数：年3回以上
町の支援内容	<ol style="list-style-type: none"> 1. 清掃道具の貸与 ※団体の人数に応じた数（ほうき、ちりとり、火ばさみ、移植ごて、スコップ、鍬、鎌、軍手、ゴミ袋など） 2. 保険の加入（活動中のけがや事故に対応） 3. 看板の設置



問 企画政策課 ☎ 45-7211

上下水道課からのお知らせ

5月検針票のお知らせ

上下水道使用料金の口座振替世帯は、検針票の下段に口座振替済のお知らせを表記していますが、4月は口座振替日から検針までの日数が少ないため、5月分の検針票に口座振替済のお知らせが表記されていません。



口座振替の結果は、通帳などを確認してください。

※納付証明書の交付を希望の人は上下水道課まで連絡ください。

口座振替済のお知らせ(前回分)	
使用月分	
振替日	
水道ご使用水量	m ³
水道料金	円
(うち消費税(%))	円
下水道ご使用水量	m ³
下水道使用料	円
(うち消費税(%))	円
振替済金額	円
金融機関	

※このお知らせをもって領収書にかえさせていただきます。

※検針票の下の部分が印刷されません

●連休中の開栓・閉栓

ゴールデンウィークの連休中に開栓・閉栓希望の人は、5月1日(金)までにお手続きをお願いします。

問 上下水道課 ☎ 45-7222

繁殖期の野鳥保護と指導取締強化月間

◆春は野鳥の繁殖期です。巣立ちしたヒナが地面に落ちているのを見かけた場合は、近くに姿が見えなくても親鳥が世話をしていますので拾わないようにしましょう。



◆県では、5月10日からの1か月間を指導取締強化月間と定め、違法捕獲などの防止に取り組んでいます。野生鳥獣または鳥類の卵は、鳥獣の保護および管理と狩猟の適正化に関する法律により、狩猟による捕獲、有害鳥獣捕獲許可を受けたもの以外は、原則としてその捕獲、殺傷または採取が禁止されています。ご理解とご協力をお願いします。



野生鳥獣(メジロ、ホオジロなど)の愛がん飼養目的の捕獲は、鳥獣の乱獲を助長する恐れがあることから許可されていません。

>> 詳しくはお問い合わせください <<

問 農林振興課 ☎ 45-7218 / 球磨地域振興局森林保全課 ☎ 24-4190

国民健康保険・後期高齢者医療保険のみなさんへ

マイナ保険証(マイナンバーカード)をご利用ください!

マイナンバーカードを保険証として続けて利用するには更新の手続きが必要です。電子証明書の有効期限(発行から5回目の誕生日まで)を迎える人に対し、有効期限の2~3ヶ月前を目途に通知が送付されます。

通知が届いたら役場町民課にて早めに手続きください。更新には、暗証番号が必要です。窓口の混雑時は待ち時間が発生することもありますので、事前の予約をお勧めします。



※更新にかかる手数料は無料です。

※予約の人が優先となります。

マイナ保険証(マイナンバー)を使うメリット

データに基づく
より良い医療が受けられます

薬剤情報等の提供に同意すると、お薬手帳を見せなくても過去に処方されたお薬や特定検診などの情報を初診でも医師・薬剤師にスムーズに共有できます。

手続きなしで高額療養費の
限度額を超える支払いが免除されます

マイナンバーカードで資格確認を行うため、紙の認定証の持参なし・手続きなしで高額療養費の限度額を超える支払いが免除になります。

※長期入院該当の人は手続きが必要です

問 健康推進課 ☎ 45-7216 / 町民課 ☎ 45-7213

中小企業と若者就労者への新たな支援策が始まりました！

① 商工業物価高騰対策支援金

世界情勢や円安による物価の高騰で影響を受けている町内の商工業者のみなさんを支援します。

■対象者

- ① 町内で事業を営んでおり、町内に主たる事務所・店舗等を有する中小企業者で次のいずれかに該当する人
 - ・物価高騰により最近3か月間売上等が前年同期比5%以上減少していること
 - ・最低賃金引上げ分を除き、1.5%以上の賃上げの実施または予定をしていること
 - ・仕入単価が5%以上上昇していること
 - ② 申請時に休業しておらず、今後も事業を継続する意思があること
- ※対象者の詳細については、町のホームページでご確認ください。

■助成額

法人	10万円
個人事業主	5万円

■申請期間

5月29日（金）午後5時まで

※申請時に法人事業概況説明書や個人事業主の確定申告決算書などが必要になります。
詳細については、商工観光課までお問い合わせください。

② 奨学金返還若者就労支援事業補助金

人吉球磨地域などに就職し、奨学金を返還している人を対象に返還額の一部を補助します。

■対象者

- ① 大学等に進学し、奨学金の貸与を受けた人
- ② 補助事業期間中、奨学金の返還を遅滞なく行っている人
- ③ 申請日における年齢が30歳以下の人
- ④ 補助事業期間中、町に住所を有している人
- ⑤ 令和7年4月1日以降に就職・起業し、補助事業期間中、継続して雇用・起業した事業を行っている人

※対象者の詳細については、町のホームページでご確認ください。

■補助金額

対象期間：3年間
各年度の奨学金返還額の
2 / 3
上限 20万円 / 年

※事前に3年間の奨学金返還にかかる承認申請が必要です。
詳細については、商工観光課までお問い合わせください。

問 商工観光課 ☎ 45-7220

定年後は地域デビューしませんか？

～経験を活かして、第二の人生をもっと豊かに～

これまでの経験や知識を、地域で活かしてみませんか？
高齢福祉課では、地域で支えあうまちづくりのために一緒に活動して下さる人を募集しています。



主な活動内容

01



介護予防サポーター

介護予防の知識を身につけ、地域サロンでの見守りや声かけなど

02



脳いきいきサポーター

認知症の予防を目的としたパズルやゲームを使って、地域サロンなどの活性化をお手伝い

活動までの流れ

1. 高齢福祉課へお問い合わせ
- ↓
2. 各種養成講座への参加
- ↓
3. 希望やペースに合わせて地域の通いの場での活動スタート！

こんな人におすすめです！！

- *定年退職後の時間を有意義に使いたい人
- *人と話すことや支えることが好きな人
- *無理なくできる社会貢献を探している人



近日開催予定の講座／

介護予防サポーター養成講座

参加者募集！

日 時	6月1日～7月13日の月曜日 (全6回) ※6/29(月)は休講 午後1時30分～3時30分(2時間)
会 場	総合福祉センター2階 大広間
会 場	株式会社コクア
講 師	・介護予防や健康づくりについての講義(1時間) ・簡単な体操、脳トレ(1時間)
定 員	30名(先着順)
申込締切	5月13日(水) 高齢福祉課までお電話ください。

お問い合わせ

高齢福祉課
TEL: 45-7215 (直通)

経済センサス活動調査を実施します！

総務省と経済産業省は、6月1日現在で、令和8年経済センサス-活動調査を実施します。全国のすべての事業所および企業が対象になります。

みなさんの調査へのご理解・ご回答をよろしくお祈りします。

●調査の目的

すべての産業分野の売上（収入）金額や費用などの経理項目を把握し、我が国における事業所・企業の経済活動を全国および地域別に明らかにすることを目的としています。



調査の種類	調査方法
調査員調査 <対象> 支所などを有さない比較的 小規模な事業所など	① 4月にインターネット回答用の調査書類が郵送されます。 ② 5月頃にインターネット未回答の事業所や新たに把握した事業所には調査員が訪問し、調査票を配布します。
直轄調査 <対象> 支所などを有する 企業の本社	5月頃にインターネット回答用の調査書類が郵送されます。

◆かたり調査にご注意ください！

経済センサス-活動調査をよそおった不審な訪問者や不審な電話・電子メールなどにご注意ください。調査員は必ず調査員証を身に着けているほか、調査専用の下敷きおよび手提げ袋を携帯しています。
 また、金品を請求したりすることは絶対にありません。

問 企画政策課 ☎ 45-7211

B&G プール開館のお知らせ

B&G 海洋センタープールが開館します。

水泳はもちろん、水中ウォーキングや水中運動教室で健康づくりしてみませんか？

みなさんのご利用をお待ちしています。

開館期間

5月20日（水）～10月18日（日）

休館日

毎週火曜日（火曜日が祝・祭日の場合は水曜日が休館日）

※台風などの接近により臨時休館となることがあります。

料金・時間

※開館前の問い合わせは教育課（☎ 45-7226）まで

区分		午前	午後	夜間
		09:00～12:00	13:00～17:00	18:00～21:00
利用料金	幼児・小中学生	50円	50円	100円
	高校生 以上	100円	100円	210円
受付時間		各終了時間の30分前まで		
遊泳時間		各終了時間の15分前まで		

問 B&G 海洋センター ☎ 45-2659

集団狂犬病予防注射を実施します

飼い犬には年1回の狂犬病予防注射が義務付けられています。町では以下の日程で集団予防注射を実施しますので、ぜひご参加ください。

また、動物病院で注射を受けた場合は、注射済証を町民課へ提出ください。ご協力をよろしくお願いいたします。

集団狂犬病予防注射日程表

実施日	会場	実施時間	獣医師	備考
5月12日(火)	清水公民分館	9:00～9:30	栗崎先生 白石先生 溝辺先生 溝口先生	◆注射料金1頭につき3,300円 (注射料金2,800円+注射済票交付手数料500円) ※注射はどの会場でも受けることができます。 ※所有者の住所などの変更、犬の死亡については必ず届出を行ってください。
	永里地区コミュニティーセンター	9:40～10:10		
	旧JA球磨上支所	10:20～10:50		
5月13日(水)	永才公民分館	9:00～9:30		
	黒田公民分館	9:40～10:10		
	生涯学習センター(旧免田中学校)	10:20～10:50		
5月14日(木)	旧新深田公民分館	9:00～9:30		
	深田せきれい館	9:40～10:10		
	旧須恵村役場駐車場	10:20～10:50		
5月15日(金)	宮麓公民分館	9:00～9:30		
	福留公民分館	9:40～10:10		
	竹野公民分館	10:20～10:50		
5月16日(土)	JA球磨あさぎり倉庫(吉井軽スポーツセンター前)	8:40～9:10		
	上畜産センター	9:20～9:50		
	旧岡原村役場駐車場	10:00～10:30		
	須恵文化ホール	10:40～11:10		

問 町民課 ☎ 45-7213

3か月

あさぎり町
健幸
運動教室

「40、50代女性運動チャレンジ教室」参加者募集!

年齢を重ねるにつれ、運動不足が気になりませんか?

まずは3ヶ月間、週1回、健康運動指導士の指導を受けながら、運動習慣を身につけてみませんか?

40代50代女性を対象にした、無理なく楽しく体を動かすプログラムを用意しています。

「運動は苦手・・・」「続けられるか不安・・・」という人も大歓迎。始めてみれば、自分自身の変化に驚くはずです。

- 対象 町内在住の40～50代女性 ※過去に健幸運動教室に参加したことがある人は対象外
- 実施期間 6月1日(月)～8月17日(月)まで 全12回
- 時間 毎週月曜 夜7時～9時(受付6時30分～)
- 内容 筋力トレーニング、有酸素運動(エアロバイク、ステップ運動)、リラクゼーション
- 場所 ヘルシーランド内健幸ホール(上支所入口奥の会場)
- 参加費 3,000円(12回分)
- 定員 20名程度(多数の場合抽選)
- 申込締切 5月14日(木)

▼申し込みはこちら



公式LINEからお友達追加後、「4050女性申込み」と入力し送信してください。申し込みフォームを送ります。



★昨年参加した人の感想★

- ・楽しく、リフレッシュできた
- ・無理なく参加できた
- ・肩こりなど体の痛みが軽減した
- ・体重2kg減!
- ・意識して体を動かすようになった
- ・同じ年代だったから参加しやすかった など

問 健康推進課 ☎ 45-7216

「2026 あさぎり健幸プログラム」参加者募集！

「健幸プログラム」は、スマホや活動量計を身に着け、ウォーキングや測定、健診など健康づくりに関する町のイベントに参加することでポイントを貯める取り組みです。筋肉量や体脂肪量などを測定し歩数を増やして活動しながら「健やかで幸せ」に暮らすことを目指しませんか。

歩数や測定データは、町内6か所に設置した健幸スポットで送信した際にアプリに記録します。

年齢区分ごとに設定した歩数や体組成等の測定で獲得したデジタルポイントは、健幸応援券やデジタルギフト（PayPay や Amazon ギフトなど）に交換できます。



楽しく歩いて

- ・毎日の散歩
- ・家族とお出かけ
- ・趣味のグランドゴルフ
- ・仕事の農作業

健康のために

- ・イベントの参加
- ・教室に参加
- ・体組成や血圧測定
- ・測定データの送信

お得にもらおう

デジタルポイントが貯まるとあさぎり町健幸応援券やデジタルギフトに交換！
500P = 応援券1枚（500円）

募集期間	5月1日（金）～令和9年2月26日（金）	対象	12歳以上の町内に住所がある人 （小・中学生は原則親子参加）
参加費	アプリコースは無料 （活動量計コースは3,000円）	募集人員	700人（先着）

>> 申し込み方法 <<

2つのコースから選んで申し込みください

① アプリコース



株）タニタヘルスリンク社の「からだカルテ」アプリ



または

② 活動量計コース

スマホがなくても簡単に便利に挑戦！



活動量計購入：3,000円
が必要です。（1人1回）

タニタのFeliCa搭載 活動量計 D11×W78.5×h 40（約28g）

WEBからの申し込み

上のQRコードから申し込みください。

申込書からの申し込み

本庁舎・役場各支所に置いてある申込用紙を記入し提出してください。

「参加の手引き」「活動量計」などを受けとり健幸プログラム事業に参加

- ①アプリコースの人はメールで町からの承認連絡後、開始できます。
- ②活動量計コースの人は後日説明会を開催し会場で活動量計をお渡しします。

◆詳細は町のホームページまたは本庁舎・支所窓口においてあるチラシをご覧ください。
これまでの紙の健幸ポイントも引き続き使用できます。

問 健康推進課 ☎ 45-7216

コスモ婦人科検診のお知らせ

実施期間	対象年齢	検診項目		検診費用	
6月～8月(15日間)	20歳以上	子宮頸がん検診(細胞診+超音波検査)		2,200円	
		乳がん 検診	39歳以下	乳腺・甲状腺超音波	1,300円
			40～49歳	乳腺・甲状腺超音波 +マンモグラフィ(2方向)	2,600円
			50歳以上	乳腺・甲状腺超音波 +マンモグラフィ(1方向)	2,600円
	骨粗鬆症検査: 20歳・25歳・30歳… 令和9年3月31日時点で年齢下1ケタが0と5の人			1,100円	



婦人科検診ってどんな検診が受けれるの？

コスモ婦人科検診では、子宮頸がん検診、乳がん検診、骨粗鬆症検査を受けることができます。

子宮頸がん検診



子宮頸部(子宮の入り口)を医師が専用のブラシでこすって細胞をとり異常な細胞がないか調べます。また、経膈超音波を行います。

乳がん検診

乳腺・甲状腺
超音波



甲状腺がある首の部分と乳房に超音波を当てて検査をします。

マンモグラフィ



乳房を検査機器で圧迫してX線で撮影します。

マンモグラフィと乳腺超音波の両方を受診した方が、がんの発見率は高くなるため、40歳以上の人にはセット受診をお勧めしています。

こつせしょうしょう 骨粗鬆症検査

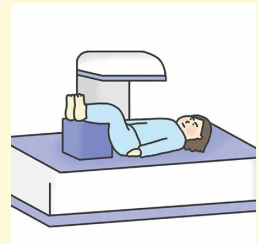

骨密度(骨の強さや密度)を測定し、骨粗鬆症のリスクを評価します。

検診のお申込みや検査に対するお尋ねは、健康推進課までご連絡ください。

問 健康推進課 ☎ 45-7216

行政相談員委嘱のお知らせ

総務大臣から新行政相談員として委嘱された3人を紹介します。



宮原 恵美子さん (熊野)



木下 貞女さん (竹野)



片山 守さん (吉井)

行政相談委員は町民の毎日の暮らしの中で感じた役場の仕事についての苦情や要望などを直接受け付け、町民と役場のパイプ役となり、その解決・実現のお手伝いをします。相談は無料で秘密は守られます。

町では次のとおり年4回、相談所を開設しています。ぜひお気軽にお越しください。

開設場所	開設日	開設時間
せきれい館	5月8日 (金)	10:00~15:00
ポップー館	7月9日 (木)	13:30~16:00
白寿荘	10月16日 (金)	10:00~15:00
須恵文化ホール	1月8日 (金)	13:30~16:00

問 総務課 ☎ 45-1111

大型連休中のごみ収集にご注意ください！

日	月	火	水	木	金	土
4/26	4/27 ●燃えるごみ	4/28 ●燃えるごみ	4/29 昭和の日	4/30 ●燃えるごみ	5/1 ●燃えるごみ	5/2
クリーンプラザ開場				クリーンプラザ開場		
5/3 憲法記念日	5/4 みどりの日 ●燃えるごみ	5/5 こどもの日	5/6 振替休日	5/7 ●燃えるごみ	5/8 ●燃えるごみ	5/9
クリーンプラザ開場					クリーンプラザ開場	

●生ごみの収集：免田地区、上地区（今井・堀角・柳別府）のみ
※祝日（4/29・5/5・5/6）は、生ごみ回収はありません。

●人吉球磨クリーンプラザ
・開場時間は午前8時30分から午後5時までです。
※土曜・祝祭日は休場しているため搬入はできません。

問い合わせ先

直接搬入	人吉球磨クリーンプラザ	☎ 22-1414
収集	球磨清掃公社	☎ 42-2614
分別	町民課	☎ 45-7213

日本文化体験参加中ひょっこり TV に！



Hello, everyone!
I've been settling into life in Asagiri and have gotten involved in local cultural events.
I attended the Kuma Shochu distillery tour in December and visited Takahashi and Sengetsu distilleries in Hitoyoshi. They let me stir the mash!
In January, I attended the Japanese cultural experience event for foreigners presented by the Hitoyoshi City international association. I was able to dress in a Kimono and participate in traditional tea ceremony!
After each of the events the teachers I work with commented that they saw me on the local news. It's fun to imagine that I'm locally famous and involved in the community!



Laurel

こんにちはみなさん！

あさぎり町での生活も慣れてきて地元の文化イベントにも参加しました。
12月に球磨焼酎蒸留所ツアーに参加し、人吉の高橋酒造と織月酒造に行きました。もろみを混ぜさせてくれました！
1月には人吉市の国際交流協会が主催している、外国人向けの日本文化体験イベントに参加してきました。着物を着せてもらい、茶道体験をしました。
後日、一緒に働く先生たちからテレビのニュースで私を見たと教えてくれました。地域に馴染んで、ちょっと有名になっちゃった自分を想像すると笑えます。



ローレル

問 教育課 ☎ 45-7226

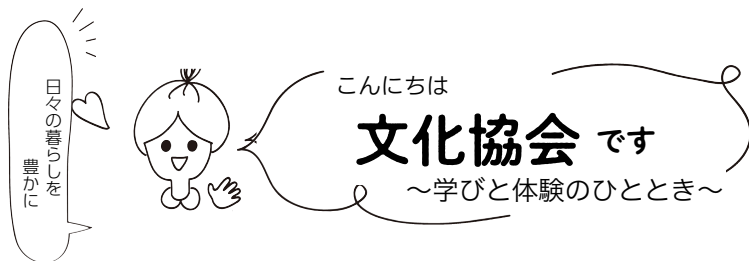

楽しく学ぼうあさぎり町の文化財



参加者みんなでハイチーズ！



収蔵庫内で説明を聞く参加者



完成した作品

3月8日に「楽しく学ぼう文化財&ハーバリウムづくり」を開催しました。
町の学芸員の秋元めいさんを講師に、身近に残る文化財の歴史や価値についてわかりやすく説明していただきました。収蔵庫見学も行い、普段見ることのできない文化財に触れ、理解をより深めることができました。
その後は、ハーバリウムづくりを体験。色とりどりの花材を瓶に詰め、専用のオイルを入れて素敵な作品が完成しました。はじめての人がほとんどで、お互いの作品を見せ合いながら、褒め合い、笑い合い、和やかな雰囲気の中、学びと体験を通して地域の文化に親しむ有意義な時間となりました。

あさぎり町婦人会活動



▲『振り向かずの坂』で集合写真



▲神秘的な東霧島神社



▲関之尾の滝

こんにちは、免田婦人会です。私たちの活動をご紹介します。

2月14日(土)に、宮崎県都市部で行われた支部長研修に参加しました。参加者は支部長12人でした。

最初の目的地は、神秘的なパワースポットとして知られる霧島六社権現の一つ、東霧島神社でした。この神社には、999段の石を積み上げた石階段があり、『振り向かずの坂』とも呼ばれています。後ろを振り向かず、心を込めて願い事を唱えながら登り切ると、願いが叶うと言われているそうです。みなさん少し息を切らしながらも、無事に振り向かず登りきることができました。

次に、都城島津邸の伝承館を見学し、明治から昭和にかけての歴史を学びました。昭和47年に昭和天皇・皇后両陛下が来訪された際の様子が見学されており、まるでタイムスリップしたような気持ちになりました。その後、大淀川支流・庄内川にかかる『関之尾の滝』を見学し、帰路につきました。

この研修をもって令和7年度の活動を締めくくることができ、大変有意義な研修となりました。

問 教育課 ☎ 45-7226

子供たちが元気に 地域が元気に そして、ふるさとに誇りを持つ子供たちに

地域学校協働活動の紹介 57

須恵小学校 「和綿の里づくり会 収穫祭」

「和綿の里づくり会」(恒松祐輔会長)の取組は今年で13年目になります。11月21日(金)は、5月下旬に種まきをした和綿の収穫をしました。須恵小学校の全児童69人をはじめ、球磨工業・球磨中央高校生、須恵保育所年長児、須恵老人クラブなどから約130人が参加しました。夏の間、高校生や各種団体の皆さんで畑の草取りや綿木の芯止めなどの世話をしてもらいました。園児と低学年児童は高校生と一緒に弾けた実を探して摘みました。児童は、真っ白いふわふわした和綿の柔らかさを



和綿をたくさん収穫しました

を素手で感じながら次々に摘み取りました。たくさんお話をし、笑い声の絶えない楽しい収穫になりました。この日は種込みで8.3kgの収穫でした。10月下旬には、あさぎり中学生と人吉高校生で初回の収穫をし、これまでに13.4kgを収穫しました。和綿は12月末まで収穫できる見込みです。児童は、たくさんの皆さんと交流して、須恵地区に伝わる「ハジアイ(支え合い)」と「かちやあ(共同労働)」を体験することができました。

問 教育課 ☎ 45-7226



図書館へ行こう！



～生涯学習センター図書館より～

『熊本県立図書館の本コーナー』に新しい本がはいました！



一般小説のほか、暮らしに役立つ実用本、大きな文字で読める大活字本、子ども向けの絵本や児童書が揃っています。生涯学習センター図書館のカードで借りることができますので、ぜひご利用ください♪

熊本県立図書館連携サービスのご案内 (インターネット予約貸出サービス)

熊本県立図書館の本を生涯学習センター図書館で受け取り、返却ができるサービスです。

必要なもの	・熊本県立図書館のカード番号 (あらかじめ熊本県立図書館の利用登録が必要) ・メールアドレス(連絡の際に必要)
利用冊数	予約、貸出とも一人10点まで
貸出期間	3週間(配送期間を含む。延長可)
問い合わせ	熊本県立図書館 096-384-5000 休館日:(火曜日、毎月最終金曜日、年末年始、特別整理期間)

新着案内

生涯学習センター図書館	せきれい館図書館
時の家 鳥山 まこと / 著	だあれ?だあれ?のひなまつり えがしら みちこ / 作
叫び 鳥山 丑雄 / 著	だいじょうぶ!いちねんせい 大木 あきこ / 文・絵
カフェーの帰り道 嶋津 輝 / 著	ともだちでできたよほいくえん ぶつえん かずあき / 文、他
くまもと昭和100年 1926-2025 熊本日日新聞社	いつかまたあおうね パット・ジトロ・ミラ / 文、他
ChatGPT「超」活用術 安達 恵利子 / 著	さくららら 升井 純子 / 文、小寺 卓矢 / 写真

◀生涯学習センター図書館▶

午前9時～午後5時(水・土・日曜日)

午前9時～午後7時(火・木・金曜日)

◀せきれい館図書館▶ 午前9時～午後5時

◀休館日▶月曜日・年末年始 ※祝日の場合は翌日が休館日

問 生涯学習センター図書館 ☎ 45-7288 / 教育課 ☎ 45-7226

まちの 保健室



朝ごはんを食べていますか？

朝ごはんは1日の始まりです。食べることで脳と体をしっかりと目覚めさせることができます。食べていない20歳以上の割合は男性11.3%、女性10.7%で、前回調査時よりも増えていました。

朝ごはんを食べない人は5倍太りやすいという研究結果もあります。

食べる習慣をつけて、毎日元気に過ごしましょう！

(参考:令和4年度熊本県民健康・栄養調査報告書、平成29年度熊本健康・食生活に関する調査報告書、時間栄養学(女子栄養大学出版))

～朝ごはんを食べるメリット～

- ①体内時計がリセットされ、生活リズムが整いやすくなる
- ②イライラやストレスを感じにくくなる
- ③集中力が持続し、学力や体力の向上につながる
- ④代謝UP等により肥満や糖尿病のリスク軽減(生活習慣病予防)
- ⑤便通が良くなる

(参考:農林水産省 HP)

起床後1時間以内に食べると、体内時計リセットの効果が高まります



朝ごはんを食べていない人は、まずは1口食べることから始め、栄養バランスがとれた食事へステップアップしていきましょう！



問 健康推進課 ☎ 45-7216



町民の皆さん、ありがとうございました！

～地域おこし協力隊退任のメッセージ～



森田 孝政

令和4年12月～令和7年11月

人生の貴重な3年間を過ごしたあさぎり町は、私の第二の故郷です。現在は愛知を拠点に、株式会社あるやうむのサポーターとして現役隊員の支援に携わっています。形を変えて、これからも大好きな町と関わり続けていきます。



石川 智一

令和5年1月～令和7年12月

「あさぎり兄弟」の兄として地域に溶け込む事を目標に色々関わらせていただいたとても濃い3年間でした。ありがとうございました。任期後も引き続きあさぎり商社にて地域の力になれる様、楽しい事を作りたいと思います。



小松 由布佳

令和5年2月～令和8年1月

3年間、健幸運動教室を通して、本当にたくさんの方と出会うことができました。教室の中で一人おひとりの心や体の変化と一緒に喜び、時には不安な気持ちも分かち合いながら過ごせた時間が、何よりの宝物です。これからも町を拠点に、健康づくりの面で活動を続けていきます。



宮原 亮治

令和5年5月～令和8年3月

この3年間、地域のサロン活動で皆さんと一緒に笑った時間や、音楽を通じて世代を超えた交流ができたことは、私にとって一生の宝物です。任期は終了しますが、これからも町に残り、福祉の現場から地域の力になれるよう歩みを進めていきます。



杉下 紘生

令和5年7月～令和8年3月

約3年間、運動教室を通してあさぎり町の健幸づくりにお力添えできていましたら幸いです。またあさぎり町に写真で貢献できるように頑張っていきたいと思っています。

あさぎり町の「好き」を言葉に。WEBメディアの仲間を募集します！

■こんな人と一緒に作りたい！

- ・あさぎり町が大好きで、その魅力を広めたい人
- ・気になったら行ってみる、行動力のある人
- ・人の話を聞くのが好き、文章を書くの好きな人
- ・WEBメディアの運営や編集に興味がある人
- ・書くことを通じて、地域とのつながりを作りたい人

- 文章スキルよりも、『町を歩き、人の話に耳を傾ける姿勢』を大切にしています。
- 子育ての合間や副業として、ご自身のペースで進めていただけるお仕事です。
- まずは話を聞いてみたい！という人もぜひ一度ご連絡ください！私たちと一緒にあさぎり町を盛り上げてみませんか？

お住まい	あさぎり町、もしくは周辺にお住まいの人
経験	不問（ワードにて文章が作成可能な人）
年齢	何歳でも大歓迎です！
条件	「あさぎり町が好きな人」 「あさぎり町をもっと多くの人に伝えたい人」
報酬	記事ごとに報酬あり (詳細は面接時にお伝えします)
応募方法	InstagramのDMからご連絡ください
詳細	報酬は記事ごとに支払いのため、子育て中のママやパパ、副業としても大歓迎です。取材以外、記事の作成は好きな場所で出来るのでお家でゆったりしながらお仕事可能です。

地域のみなさんの「やりたい！」を形にしていきます！

ALOT ☎ 47-0855

休館日：土日祝日、毎月第2・4水曜日

協力隊公式 SNS で最新情報をチェック！



こけけー、あさぎり



SASHIYORI_ASAGIRI
Instagram

福祉のひろば



地域に広がる男性の新しい居場所と絆

近年、全国的に注目されている「男性の通いの場」。退職後や高齢期において、家の中に閉じこもることなく、地域の中で趣味を楽しみ、仲間と語らう場所をつくろうという取り組みです。町でも新たに西別府と下里が手を挙げ、活気あふれる活動がスタートしました。

牌（パイ）を囲んで脳を活性化！（上地区：西別府）

西別府で取り組まれているのは、今話題の**健康マージャン**です。『お酒を飲まない』『タバコを吸わない』『お金を賭けない』というルールの下、純粋にゲームとしての面白さを追求しています。マージャンは**指先を使う・相手の捨て牌を読む・点数を計算する**といった動作が脳に程よい刺激を与え、認知症予防にも効果的と言われています。何より、対局中の何気ない会話や笑い声が、会場を明るく彩っています。



多彩な交流で笑顔をつなぐ（深田地区：下里）

下里では**健康マージャン**に加えて、さまざまなレクリエーションを組み合わせた活動を計画されています。特定の趣味に限定せず、参加者の声を聞きながら柔軟に内容を決めていく**下里スタイル**は、これからどんな楽しみが広がるのか期待に胸が膨らみます。体を動かしたり、知恵を出し合ったり、時にはお茶を飲みながら世間話に花を咲かせたり。そんな多角的な交流が、地域の新たな活力になろうとしています。



通いの場がもたらすもの

こうした**通いの場**の主役は、あくまで参加する住民の皆さん一人ひとりです。「現役時代の肩書きを忘れ、一人の人間として笑い合える仲間ができた」「外に出る目的ができて、毎日に張り合いが出た」そんな声が、活動の広がりとともに増えています。

- ・地域の中に、自分の居場所がある。
- ・気心の知れた仲間がいる。

この小さなコミュニティの積み重ねが、いつまでも自分らしく、健やかに暮らせる**住みよい町**をつくっていく第一歩となります。

① 高齢福祉課 ☎ 45-7215 / 社会福祉協議会 ☎ 47-2111

求人情報

【令和8年4月1日現在】



問い合わせ

あさぎり町定住促進無料職業紹介所（商工観光課内）

☎45-7200

- ・詳しい内容を知りたい人、応募を希望される人は、定住促進無料職業紹介所までご相談ください。
- ・応募するには当紹介所が発行する紹介状が必要です。
- ・随時紹介を行っていますので、すでに求人終了となっている場合があることをご了承ください。
- ・紹介所には、こちらに掲載していない情報がある場合もあります。
- ・賃金欄は『基本給』を掲載しています。

職種・雇用形態	年齢	賃金・基本給	求人者名	就業場所	採用人数
クラブハウスの軽作業	不問	時給 1,050 ~ 1,500 円	熊本クラウンゴルフ倶楽部	町内	1 人
クラブハウスのスタート室業務（正社員）	不問	月給 200,000 ~ 250,000 円	熊本クラウンゴルフ倶楽部	町内	1 人
ホールスタッフ	不問	時給 1,400 ~ 1,600 円	熊本クラウンゴルフ倶楽部	町内	1 人
調理補助業務	不問	時給 1,050 ~ 1,500 円	熊本クラウンゴルフ倶楽部	町内	1 人
クラブハウススタッフ（事務所スタッフ）	不問	時給 1,050 ~ 1,500 円	熊本クラウンゴルフ倶楽部	町内	1 人
清掃業務	不問	時給 1,050 ~ 1,150 円	熊本クラウンゴルフ倶楽部	町内	1 人
ゴルフ場の受付（フロント業務）	不問	月給 200,000 ~ 250,000 円	株式会社アスピースコーポレーション	町内	1 人
町内温泉施設の清掃、接客業務	不問	時給 1,034 ~ 1,160 円	合同会社陽気プランニング	町内	1 人
介護保険等訪問介護業務および通所介護業務	不問	月給 181,900 円	あさぎり町社会福祉協議会	町内	2 人
帯鋸目立て技術者	45 歳以下	月給 183,000 ~ 230,000 円	株式会社くまもと製材	町内	1 人
木材加工技能員	40 歳以下	月給 190,000 ~ 242,000 円	株式会社くまもと製材	町内	2 人
木材加工技能員	40 歳以下	月給 183,000 ~ 200,000 円	株式会社くまもと製材	町内	2 人
教習指導員候補生	不問	月給 175,000 円	中球磨モータースクール	町内	2 人
看護師兼生活支援員	65 歳以下	月給 200,000 ~ 250,000 円	つつじヶ丘学園	町内	2 人
縫製業（主に帽子）	64 歳以下	月給 179,712 円	有限会社ファクトリー人吉工場	町内	1 人
縫製業（主に帽子）	64 歳以下	時給 1,040 円	有限会社ファクトリー人吉工場	町内	1 人
介護保険等訪問介護業務	不問	時給 1,200 円	あさぎり町社会福祉協議会	町内	1~2 人
タクシー乗務員	21 歳以上	月給 170,000 円~	中央タクシー	町内	1 人
縫製業（パート）	不問	時給 1,034 円	小蔵屋	多良木町	2 人
縫製業（フルタイム）	不問	月給 178,185 ~ 186,801 円	小蔵屋	多良木町	2 人
グループホーム世話人	不問	時給 1,200 円	第二つつじヶ丘学園	町内・錦町	2 人
生活支援員	59 歳以下	月給 170,000 ~ 240,000 円	第二つつじヶ丘学園	町内・錦町	3 人
保健師	不問	月給 194,941 円	あさぎり町役場健康推進課	町内	2 人

※詳しい求人情報はQRコードから確認ください。

「ジョブカフェ・球磨ランチ in あさぎり」

（日時）5月20日（水）10時～12時
 （場所）ポッポー館2階和洋室
 （参加）どなたでも無料で利用できます！当日でもOK！
 ※原則予約制（予約者優先です）

【予約・問い合わせ】

熊本県地域無料就労相談窓口
 （ジョブカフェ・球磨ランチ）

☎ 22-0555（平日：10時～17時）





特殊肥料「椿油粕」は適正に使用しましょう

特殊肥料として販売されている椿油粕は、農薬として登録されていないため、害虫の駆除目的では使用できません。害虫の駆除目的で使用すると、農薬取締法違反となります。また、椿油粕には魚介類に影響のある成分『サポニン』が含まれているので、肥料として使用する場合も、水を張った水田や、用排水路や池などに流出しやすい場所では使わないようにしましょう。

■問い合わせ

熊本県農業技術課
☎ 096-333-2381



「点訳・朗読（音訳）奉仕員養成講座」の受講生募集

本講座は、視覚障がい者向けの書籍などの点訳、朗読（音訳）のサービスを提供するために必要な知識、技術を修得するもので、6月18日～12月17日の毎週木曜日に、点字図書館で実施します。

点訳・朗読（音訳）の基礎や応用、パソコンを使った電子データの作成方法などを学びます。

詳しくは、[熊本県 点訳・朗読奉仕員](#) で検索！

■問い合わせ

県点字図書館（水曜休館）
☎ 096-383-6333



弓道教室受講生募集！

- <期間> 6月22日（月）～9月
※毎週月、木曜日
 - <開校日> 6月22日（月）
午後8時～
 - <時間> 午後8時～午後10時
 - <場所> あさぎり町弓道場
（旧役場東庁舎跡地横）
 - <資格> 18歳以上
どなたでも大歓迎！
※経験の有無は問いません
 - <参加料> 無料（弓道具は部で準備します）
 - <その他> ・運動のできる服装（靴下または足袋着用）
- ・期間中随時受付！（体験参加でも可）

■問い合わせ・申込先

あさぎり弓友会
会長：田中
☎ 090-7299-7610
教育課 ☎ 45-7226



テニス教室受講生募集！

- <日時> 6月7日（日）
※雨天時、6月14日（日）
午前8時～
- <場所> あさぎり上総合運動公園テニスコート
（旧上村運動公園テニスコート）
- <対象者> 18歳以上
※経験の有無は問いません
- <参加料> 無料
- <その他> 運動のできる服装
※ラケット・ボールは、部で準備

■問い合わせ・申込先

あさぎり町テニス部
事務局：椎葉
☎ 090-7390-7673
教育課 ☎ 45-7226



くらしの 情報

本庁舎

総務課	☎ 45-1111
企画政策課	☎ 45-7211
財政課	☎ 45-7228
税務課	☎ 45-7212
町民課	☎ 45-7213
会計課	☎ 45-7224
健康推進課	☎ 45-7216
生活福祉課	☎ 45-7214
高齢福祉課	☎ 45-7215
地域包括支援センター	☎ 45-7231
上下水道課	☎ 45-7222

第二庁舎

議会事務局	☎ 47-0312
農業委員会	☎ 45-7225
農業支援センター	☎ 45-1134
農林振興課	☎ 45-7218
建設課	☎ 45-7221
商工観光課	☎ 45-7220

総合福祉センター

介護・障害認定審査会 ☎ 45-3920

商工コミュニティセンター（ポッポー館）

事務室 ☎ 49-9211

生涯学習センター

教育課 ☎ 45-7226
図書館 ☎ 45-7288

各支所・その他施設

上支所	☎ 47-0311
岡原支所	☎ 45-2222
須恵支所	☎ 45-1121
深田支所	☎ 45-1133
しらがね寮	☎ 45-6668
社会福祉協議会	☎ 47-2111
学校給食センター	☎ 45-7232
こども家庭センター	☎ 45-5133
かえで館（ふれあい福祉センター）	☎ 47-2233
ÅLÖT（テレワーク施設）	☎ 47-0855

※ご利用の際は、上記の電話番号へ直接連絡してください。

延長窓口実施中！ 毎週木曜日は、町民課窓口業務の一部を午後7時まで行っています。（閉庁日を除く）

- 【取り扱い業務】 ●住民票・戸籍・印鑑証明の発行 ●印鑑登録 ●マイナンバーカードの交付（要予約）
●税証明の発行（一部ののみ） ●子ども医療費助成申請の受領（即日交付は除く）

○申込期間

5月1日(金)～7月10日(金)

○申込方法

各市町村、教育委員会等に置いてあるリーフレットにてお申し込みください。リーフレットは財団のホームページからもダウンロードできます。

○作品展示期間

9月30日～10月4日

○作品展示場所

熊本県立美術館 分館

■問い合わせ先

一般財団法人熊本さわやか長寿財団
〒860-0842

熊本市中央区南千反畑町3-7

(熊本県総合福祉センター3階)

☎096-354-3083

FAX:096-534-3103



第38回熊本県シニア美術展作品募集のお知らせ

○出品部門

日本画、洋画、写真、書、彫刻、工芸
(6部門)

○出品資格

令和9年4月1日時点で60歳以上
である県内在住のアマチュア

○出品作品

1人1部門1点2部門まで可

○出品料

1点1,200円

○テーマ

特に定めない

○表彰など

・1部門ごとに金賞1点、銀賞1点、銅賞1点、奨励賞2点以上、佳作数点を決定し、審査結果は入賞者に通知します。入賞者には作品展示期間の初日に表彰式を開催し、表彰状を授与します。各部門の金賞、銀賞、銅賞には副賞を贈呈します。

・例年、各部門の金賞、銀賞の受賞作品は翌年開催の全国健康福祉祭美術展に出品していますが、令和9年度は全国健康福祉祭が開催されないため、今回の金賞、銀賞の受賞作品については、同美術展への出品はありません。

・令和8年開催の第38回全国健康福祉祭埼玉大会(ねりんピック彩の国さいたま2026)美術展に出品される人および出品の権利を持たれている人の作品についても、出品申込を受付し会場に展示いたしますが、審査対象とはなりません。

(広告)

(広告)

トラクター・重機
トラック・農機具

古くても、壊れてても、不動態でも
どこよりも **高く買い取る**

見積もり無料
どこでも
かかります!

ことを目指
しています!!

広報紙を見て、ご連絡下さった方へ粗品、又は買取額10%UP致します。

TEL:0986-77-9092

農機具高価買取専門店
Avanti
アヴァンティ

古物商許可 951040015111号
携帯:080-3375-9750
FAX:0986-77-9092
https://kaitorimiyazaki.jimdo.com

〒885-1105 宮崎県都城市丸谷町



高橋政重公 没後300周年記念式

〈講演会〉

タイトル:高橋政重公と故中村哲先生

演者:高橋政重公顕彰会

会長 宮原信哉

会場	①人吉市	②あさぎり町
日時	5月23日(土) 14:00～15:30	5月24日(日) 10:00～11:30
場所	人吉市カルチャーパレス 小ホール	あさぎり町ポッポ一館
定員	461人(立見不可)	400人(立見可)
入場料	無料	
連絡先	高橋政重公顕彰会 090-3714-6228	
その他	チケットの事前予約はありません	

■問い合わせ

高橋政重公顕彰会

☎090-3714-6228

smiyahara0405@gmail.com



産交バス(株)人吉営業所の 電話番号が変わりました

4月1日より、産交バス(株)人吉営業所の電話番号が変わりました。

人吉営業所へご用の際は、電話番号にご注意ください。

旧電話番号 0966-22-5205

新電話番号 0570-02-5205

1ギガプランが 月額 **3,600円** (税別) 3,960円(税込)

EXTRIDE

プロバイダ契約不要 固定IP(1個付)

最大通信速度10Gbpsの 月額 **4,300円** (税別) 4,730円(税込)

10ギガプラン登場!

あさぎり光ブロードバンドのお申込みは、お電話またはこちら▶

イクストライド株式会社 TEL.0966-32-9090

日	曜日	医療機関名	電話番号	薬局名	電話番号
3	日	緒方医院	相良村 35-0131	くま薬局	35-1300
		人吉医療センター小児科	人吉市 22-2191	さくら調剤薬局医療センター前店	32-9657
		仁誠会クリニック人吉	人吉市 24-5611	きりん薬局西間店	24-6336
4	月	東病院	あさぎり町 45-5711	きりん薬局岡原店	45-1280
		公立多良木病院小児科	多良木町 42-2560	ユニスマイル薬局多良木いちご店	42-6888
		たけだ眼科クリニック	人吉市 23-3096	山口薬局	42-2123
5	火	たかの眼科	あさぎり町 47-2550	高階誠心堂薬局いずみだ店	24-8370
		たかはし小児科内科医院	人吉市 24-2222	くるみ薬局	49-9630
		田中医院	人吉市 24-6127	たんぼぼ薬局	23-6170
6	水	犬童耳鼻咽喉科	多良木町 43-0777	高階誠心堂薬局かわらや店	24-5171
		やまむら小児科・内科	あさぎり町 45-0005	きりん薬局原田店	42-6900
		堤病院	人吉市 22-0200	エスエス堂きりん本町薬局	45-6330
10	日	犬童内科胃腸科医院	あさぎり町 45-1125	ひご薬局下林店	24-1400
		増田クリニック小児科	人吉市 22-3570	くるみ薬局	49-9630
		豊永耳鼻咽喉科医院	人吉市 22-2031	五日町薬局	23-6228
17	日	こんどう整形外科	あさぎり町 45-6555	ココ薬局	22-7995
		たかはし小児科内科医院	人吉市 24-2222	きりん薬局免田店	49-9120
		外山胃腸病院	人吉市 22-3221	たんぼぼ薬局	23-6170
24	日	岩井クリニック	あさぎり町 49-2181	うさぎ薬局	32-9621
		公立多良木病院小児科	多良木町 42-2560	おかざき薬局	49-2905
		とやまクリニック胃腸科・肛門科	人吉市 28-3375	ユニスマイル薬局多良木いちご店	42-6888
31	日	そのだ医院	湯前町 43-2063	山口薬局	42-2123
		やまむら小児科・内科	あさぎり町 45-0005	ぎんなん薬局	28-3335
		外山内科	人吉市 22-2003	犬童薬局	43-3903
				エスエス堂きりん本町薬局	45-6330
				にのまち薬局	23-6933

*診療時間は午前9時から午後5時までとなります。なお、諸事情により変更の場合がありますので受診時は医療機関にご確認ください。

親子同士でふれあいませんか?
子育てサロン

親子同士の交流を目的とした子育てサロンを毎月2回開催しています。ぜひご利用ください。

開催日	毎月第1・3火曜日
場所	かえで館(ふれあい福祉センター)
時間	10:00 ~ 12:00
利用料	100円



問 社会福祉協議会 ☎ 47-2111

無料法律相談所のお知らせ

社会福祉協議会では、弁護士による無料法律相談を毎月実施しています。予約制となっておりますので、ご利用の際は予め申し込みください。

なお、相談内容の秘密は厳守されますのでご安心ください。

◎場所◎社会福祉協議会(かえで館裏)

日時	5月13日(水) 午後1時~午後4時
相談料	無料(予約後はキャンセル料が発生する場合があります)
相談時間	1人につき30分

※次回は6月10日(水)に予定しています。

問 社会福祉協議会 ☎ 47-2111

こどもまんなか

こども家庭センター



すべての子ども、妊産婦、子育て世代、の不安や悩み事の相談支援窓口です。

ひとりで悩まず、ご相談ください。秘密は守られます。



子ども家庭センター LINE 追加

問 こども家庭センター ☎ 45-5133

3月のごみ情報 (家庭から出されたもの)

ごみとして出す前に資源化できるかどうか見直し、ごみ減量にご協力ください。

比較対象	可燃ごみ(kg)	生ごみ(資源化)(kg)	リサイクル(kg)(うち廃プラスチック)	*処理費(円)
3月	184,790	7,775	31,686(1,920)	7,875,400
前年同月	168,850	7,382	29,746(1,770)	7,202,377
増減	15,940	393	1,940(150)	673,023

*処理費とは人吉球磨広域行政組合でのごみ処理、生ごみ処理、リサイクル費用の合計です。(収集運搬費は含まれません)

5

2026 May

公共料金

固定資産税（1期）、軽自動車税、介護保険料（2期）、上下水道料、住宅料

口座振替日：5月25日（月） / 納期限：6月1日（月）

日	月	火	水	木	金	土
					1 	2
3 リサイクルの日 (岡原)	4 	5	6	7  窓口業務の一部延長 (17:15 ~ 19:00) 母子健康手帳交付  免田保健センター (午後：要電話予約制) もの忘れ相談  役場本庁舎 (要予約)	8 	9
10 あさぎりマルシェ  あさぎり駅前中央広場 (芝生広場) (10:00 ~) リサイクルの日 (免田)	11 	12  あさぎり中学校体育祭  子育てサロン  かえで館(ふれあい福祉センター) (10:00 ~ 12:00)	13  転倒予防免田教室  総合福祉センター2階 (13:30 ~ 15:00) 無料法律相談  社会福祉協議会 (かえで館裏) (13:00 ~ 16:00)	14  窓口業務の一部延長  (17:15 ~ 19:00)	15  免田シニア料理教室  免田保健センター (9:00 ~)	16
17 リサイクルの日 (上)	18  母子健康手帳交付  免田保健センター (午後：要電話予約制) 深田シニア料理教室  せきれい館 (9:30 ~)	19  育児相談  免田保健センター (9:30 ~ 11:00) 岡原シニア料理教室  岡原保健センター (9:00 ~) 転倒予防岡原教室  岡原保健センター和室 (13:30 ~ 15:00)	20 ジョブカフェ・球磨 ランチ in あさぎり  ポッポ一館2階和洋室 (10:00 ~ 12:00) ※原則予約制)	21  窓口業務の一部延長  (17:15 ~ 19:00)	22  男性料理教室  免田保健センター (9:00 ~ 12:00)	23 岡原小学校運動会 
24 免田小学校運動会  リサイクルの日 (須恵・深田) マイナンバーカード 臨時交付開庁日  役場本庁舎 (9:00 ~ 16:30 要予約)	25 	26  子育てサロン  かえで館(ふれあい福祉センター) (10:00 ~ 12:00)	27  メンタルヘルス相談  免田保健センター (10:00 ~ 要予約) 転倒予防免田教室  総合福祉センター2階 (13:30 ~ 15:00)	28  窓口業務の一部延長  (17:15 ~ 19:00)	29 	30
31						

燃えるごみ（月・木曜日）

岡原・須恵・深田・免田(築地、久鹿、八幡町、大正町、本町)

燃えるごみ（火・金曜日）

上・免田(吉井、上吉井、吉井住宅、二子、黒田、永才、下乙)

燃えないごみ（第2・第4水曜日）

全地区

公共料金は便利・確実・安心な「口座振替」がおすすめです！

指定金融機関 肥後銀行・熊本銀行・熊本県信用組合・九州労働金庫・ゆうちょ銀行・球磨地域農業協同組合
申込方法 税務課・各支所、または金融機関に備えてある「口座振替依頼書」で申し込みください。
 (納税通知書・通帳・通帳届出印が必要です)
口座振替の開始 手続きした月の翌々月から振替がはじまります。
 (振替は毎月25日で振替日が休日の時は翌営業日)

ふれあいスポーツクラブあさぎり 野外活動のお知らせ

いむたいけがいらんざん 水鳥の住む池を眺めながら歩く『藺牟田池外輪山』登山



今回は、鹿児島県で平成 17 年に特に水鳥の生息地として重要な湿地としてラムサール条約に登録された『藺牟田池外輪山』に登ります。

登山ルートの外輪山は、500 m 程度の山で、展望が利き適当なアップダウンがあります。駐車場を出発し片城山、山王岳、舟見岳、愛宕山、飯盛山を周回します。ぜひこの機会にお友達やご家族と一緒に参加してみませんか。

難易度 (中級)
体カレベル(☆☆☆☆☆)

日 時	5月24日(日) 午前7時集合
集合場所	生涯学習センター
参加料	会 員 (1,500円) 一 般 (3,500円) 中学生以下 (2,500円)
申込期限	5月15日(金) ※定員25人まで



問い合わせ 教育課 ☎ 45-7226

令和 8 年 9 月 20 日 (日)

5色の『田園シンフォニー』が
人吉・球磨の四季の中を再び走り出します。

くま川鉄道

待望の全線運行再開。

あさぎり町の人口(令和8年4月1日現在)

総数：13,587(-90) / 男：6,387人(-42) / 女：7,200人(-48) / 世帯数：5,704世帯(0)



広報あさぎり 2026 No.277

●発行日/令和8年4月16日
●ホームページアドレス <https://www.town.asagiri.lg.jp>
●メールアドレス info-asagiri@asagiri.kumamoto.jp
●印刷/株式会社 協和印刷

●発行・編集/あさぎり町役場 企画政策課
〒868-0408 熊本県球磨郡あさぎり町免田東1199番地
TEL (0966) 45-1111 (代) 45-7211 (画) FAX 45-3667